



RENCANA KERJA DINAS PENDIDIKAN KABUPATEN PURWAKARTA TAHUN 2024

**PEMERINTAH KABUPATEN PURWAKARTA
TAHUN 2023**



RENCANA KERJA

DINAS PENDIDIKAN KABUPATEN PURWAKARTA TAHUN 2024

**PEMERINTAH KABUPATEN PURWAKARTA
TAHUN 2023**



KATA PENGANTAR

Seraya memanjatkan puji syukur kepada Allah SWT, karena atas rahmat dan karunia-Nya kami dapat menyelesaikan Rencana Kerja Dinas Pendidikan Kabupaten Purwakarta Tahun 2024 ini dapat tersusun tepat waktu.

Renja Dinas Pendidikan Kabupaten Purwakarta Tahun 2024 ini disusun berdasarkan Rencana Pembangunan Daerah (RPD) Kabupaten Purwakarta Tahun 2024 – 2026, sesuai dengan amanat Peraturan Menteri Dalam Negeri Nomor 86 Tahun 2017 tentang Tata Cara Perencanaan, Pengendalian dan Evaluasi Pembangunan Daerah, Tata Cara Evaluasi Rancangan Peraturan Daerah tentang Rencana Pembangunan Jangka Panjang Daerah dan Rencana Pembangunan Jangka Menengah Daerah, serta Tata Cara Perubahan Rencana Pembangunan Jangka Panjang Daerah, Rencana Pembangunan Jangka Menengah Daerah, dan Rencana Kerja Pemerintah Daerah.

Rencana Kerja berperan sebagai alat kendali, alat penilaian kualitas kinerja dan alat pendorong terwujudnya *good governance* dalam perspektif yang lebih luas, serta sebagai media pertanggungjawaban kepada publik. Rencana Kerja Dinas Pendidikan Kabupaten Purwakarta disusun sebagai acuan pelaksanaan tugas pokok dan fungsi organisasi selama kurun waktu tahun anggaran 2024 dan merupakan salah satu bentuk turunan atas pelaksanaan kebijakan, program serta kegiatan sebagaimana yang sudah dirumuskan dalam Rencana Strategis (Renstra) Dinas Pendidikan Kabupaten Purwakarta Tahun 2024 – 2026.



Akhirnya kami ucapkan terima kasih kepada Tim Penyusun yang telah menyelesaikan penyusunan Rencana Kerja Dinas Pendidikan Kabupaten Purwakarta Tahun 2024, semoga dokumen ini dapat bermanfaat bagi pihak-pihak yang berkepentingan.

Purwakarta, 2 Agustus 2023



KEPALA DINAS PENDIDIKAN
KABUPATEN PURWAKARTA

Dr. H. PURWANTO, M.Pd
NIP. 19740305 199703 1 003



DAFTAR ISI

KATA PENGANTAR	i
DAFTAR ISI	iii
DAFTAR TABEL	v
DAFTAR GRAFIK	viii
DAFTAR GAMBAR	ix
BAB I PENDAHULUAN	1
1.1 Latar Belakang	1
1.2 Dasar Hukum	4
1.3 Maksud dan Tujuan	9
1.4 Sistematika Penulisan	10
BAB II HASIL EVALUASI EVALUASI RENJA PERANGKAT DAERAH TAHUN LALU	12
2.1 Evaluasi Pelaksanaan Renja Perangkat Daerah Tahun Lalu dan Capaian Renstra Perangkat Daerah	12
2.2 Analisis Kinerja Pelayanan Perangkat Daerah	22
2.2.1 Tugas Pokok, Fungsi dan Struktur Organisasi Dinas Pendidikan Kabupaten Purwakarta	22
2.2.2 Capaian Kinerja Berdasarkan Indikator Kinerja Dinas Pendidikan Kabupaten Purwakarta	35
2.3 Isu-isu Penting Penyelenggaraan Tugas dan Fungsi Perangkat Daerah	38



2.4	Review Terhadap Rancangan Awal RKPD ...	43
2.5	Penelaahan Terhadap Usulan Program dan Kegiatan Masyarakat	77
BAB III TUJUAN DAN SASARAN PERANGKAT DAERAH		80
3.1	Telaahan Terhadap Kebijakan Nasional	80
3.2	Tujuan dan Sasaran Renja Perangkat Daerah	92
3.3	Program dan Kegiatan	96
BAB IV RENCANA KERJA DAN PENDANAAN PERANGKAT DAERAH		129
BAB V PENUTUP		141
LAMPIRAN		



DAFTAR TABEL

Tabel 2.1	Rekapitulasi Evaluasi Hasil Pelaksanaan Renja Perangkat Daerah dan Pencapaian Renstra Dinas Pendidikan Kabupaten Purwakarta s/d Tahun 2024 Kabupaten Purwakarta (Tabel T-C.29)	15
Tabel 2.2	Jumlah Pegawai Dinas Pendidikan Kabupaten Purwakarta Berdasarkan Jabatan Eselon dan Jabatan Fungsional Tahun 2023	30
Tabel 2.3	Jumlah Guru dan Kepala Sekolah di Lingkungan Dinas Pendidikan Kabupaten Purwakarta Berdasarkan Kualifikasi Pendidikan D-IV/S1 Tahun 2023	32
Tabel 2.4	Jumlah Pengawas, Penilik dan Pamong di Lingkungan Dinas Pendidikan Kabupaten Purwakarta Tahun 2023	33
Tabel 2.5	Jumlah Pengawas, Penilik dan Pamong di Lingkungan Dinas Pendidikan Kabupaten Purwakarta Berdasarkan Jenis Kelamin Tahun 2023	34
Tabel 2.6	Jumlah Pengawas, Penilik dan Pamong di Lingkungan Dinas Pendidikan Kabupaten Purwakarta Berdasarkan Kualifikasi Pendidikan Tahun 2023	34
Tabel 2.7	Jumlah Pengawas, Penilik dan Pamong di Lingkungan Dinas Pendidikan Kabupaten Purwakarta Berdasarkan Golongan Ruang Tahun 2023	35
Tabel 2.8	Pencapaian Kinerja Pelayanan Perangkat Daerah Dinas Pendidikan Kabupaten Purwakarta (Tabel T-C.30)	36



Tabel 2.9	Analisis SWOT Pengembangan Pelayanan Dinas Pendidikan Kabupaten Purwakarta Tahun 2023	41
Tabel 2.10	Review Terhadap Rancangan Awal RKPD Tahun 2024 Kabupaten Purwakarta (Tabel T-C.32)	44
Tabel 2.11	Usulan Program dari Para Pemangku Kepentingan Tahun 2023 Kabupaten Purwakarta (Tabel T.C.32)	79
Tabel 2.12	Usulan Program dan Kegiatan dari Masyarakat Tahun 2023 Kabupaten Purwakarta	79
Tabel 3.1	Tujuan dan Sasaran Strategis Kementerian Pendidikan, Kebudayaan, Riset, dan Teknologi	84
Tabel 3.2	Keselarasan Tujuan Renstra Dinas Pendidikan Kabupaten Purwakarta Tahun 2024 – 2026 dan Renstra Kementerian Pendidikan, Kebudayaan, Riset, dan Teknologi Tahun 2020 – 2024	85
Tabel 3.3	Keselarasan Sasaran Renstra Dinas Pendidikan Kabupaten Purwakarta Tahun 2024 – 2026 dan Renstra Kementerian Pendidikan, Kebudayaan, Riset, dan Teknologi Tahun 2020 – 2024.....	86
Tabel 3.4	Perbandingan Capaian Indikator Rapor Pendidikan Kemendikbudristek Tingkat Nasional dan Tingkat Kabupaten Purwakarta Tahun 2021 – 2022	91
Tabel 3.5	Tujuan dan Sasaran Jangka Menengah Pelayanan Dinas Pendidikan Kabupaten Purwakarta Tahun 2024 – 2026 (Tabel T-C.25)	96
Tabel 3.6	Rumusan Rencana Program dan Kegiatan Perangkat Daerah Tahun 2024 dan	



	Prakiraan Maju Tahun 2025 (Tabel T-C.33)	98
Tabel 4.1	Rencana Kerja dan Pendanaan Dinas Pendidikan Kabupaten Purwakarta Tahun 2024	131



DAFTAR GRAFIK

Grafik 2.1	Komposisi Pegawai Dinas Pendidikan Kabupaten Purwakarta Berdasarkan Tingkat Pendidikan Tahun 2023	29
Grafik 2.2	Komposisi Pegawai Dinas Pendidikan Kabupaten Purwakarta Berdasarkan Usia Tahun 2023	30
Grafik 2.3	Analisis SWOT Pengembangan Pelayanan Dinas Pendidikan Kabupaten Purwakarta	42



DAFTAR GAMBAR

Gambar 1.1	Keterkaitan hubungan antara RKPd dengan dokumen perencanaan lainnya ...	4
Gambar 2.1	Struktur Organisasi Dinas Pendidikan Kabupaten Purwakarta	26
Gambar 2.2	Bagan Struktur Organisasi Unit Pelaksana Teknis Daerah (UPTD)	27
Gambar 2.3	Jumlah Guru di Lingkungan Dinas Pendidikan Kabupaten Purwakarta Tahun 2023	31
Gambar 3.1	Kerangka Pikir Tema RKP Tahun 2024 ...	80
Gambar 3.2	Prioritas Nasional RKP Tahun 2024	81
Gambar 3.3	Dimensi-Dimensi Profil Pelajar Pancasila	87





BAB I

PENDAHULUAN

1.1 Latar Belakang

Pendidikan diarahkan untuk meningkatkan kualitas sumber daya manusia Indonesia, mencakup peningkatan pengetahuan, keterampilan, dan sikap yang diperlukan untuk dapat berpartisipasi secara aktif dalam pembangunan nasional. Pendidikan juga bertujuan untuk mempersiapkan generasi muda yang memiliki karakter, moralitas dan etika yang baik, termasuk di dalamnya terdapat pembentukan kepribadian dan sikap positif.

Undang-Undang Nomor 20 Tahun 2003 tentang Sistem Pendidikan Nasional mengarahkan peran pendidikan sebagai sarana pembentukan sumber daya manusia yang berkualitas, berdaya saing, dan memiliki identitas kebangsaan. Selain itu undang-undang tersebut memberikan landasan bagi penyelenggaraan pendidikan berbasis otonomi daerah, sehingga pemerintah daerah memiliki kewenangan dalam mengelola pendidikan sesuai dengan kebutuhan dan karakteristik lokal, namun dengan tetap memperhatikan peningkatan mutu dan relevansi agar dapat bersaing secara global.

Berdasarkan Peraturan Bupati Purwakarta Nomor 29 Tahun 2023 tentang Kedudukan, Susunan Organisasi, Tugas dan Fungsi serta Tata Kerja Dinas Pendidikan, Dinas Pendidikan Kabupaten Purwakarta merupakan unsur pelaksana Urusan Pemerintahan bidang Pendidikan yang menjadi kewenangan Daerah. Urusan Pemerintahan bidang Pendidikan sebagaimana dimaksud adalah antara lain:



- a. Manajemen Pendidikan, yang terdiri atas:
 - 1) Pengelolaan pendidikan dasar; dan
 - 2) Pengelolaan pendidikan anak usia dini dan pendidikan non formal.
- b. Kurikulum, yang terdiri atas:
 - 1) Penetapan kurikulum muatan lokal pendidikan dasar;
 - 2) Penetapan kurikulum muatan lokal pendidikan anak usia dini; dan
 - 3) Penetapan kurikulum muatan lokal pendidikan non formal.
- c. Pendidik dan tenaga kependidikan, berupa perpindahan pendidik dan tenaga kependidikan dalam Daerah;
- d. Pemberian rekomendasi untuk penerbitan izin pendidikan, yang terdiri atas:
 - 1) Pemberian rekomendasi untuk penerbitan izin pendidikan dasar yang diselenggarakan oleh masyarakat; dan
 - 2) Pemberian rekomendasi untuk penerbitan izin pendidikan anak usia dini dan pendidikan non formal yang diselenggarakan oleh masyarakat.
- e. Bahasa dan sastra, berupa pembinaan bahasa dan sastra yang penuturannya dalam daerah.

Peraturan Menteri Dalam Negeri Nomor 86 Tahun 2017 tentang Tata Cara Perencanaan, Pengendalian dan Evaluasi Pembangunan Daerah, Tata Cara Evaluasi Rancangan Peraturan Daerah tentang Rencana Pembangunan Jangka Panjang Daerah dan Rencana Pembangunan Jangka Menengah Daerah, serta Tata Cara Perubahan Rencana Pembangunan Jangka Panjang Daerah, Rencana Pembangunan Jangka Menengah Daerah, dan Rencana Kerja Pemerintah Daerah mengamanatkan bahwa Perangkat



Daerah menyusun Renstra Perangkat Daerah dan Renja Perangkat Daerah.

Rencana Pembangunan Tahunan Perangkat Daerah atau Rencana Kerja Satuan Kerja Perangkat Daerah (Renja SKPD) adalah dokumen perencanaan Satuan Kerja Perangkat Daerah untuk periode 1 (satu) tahun, yang mempunyai kedudukan strategis karena menjadi dokumen yang menjembatani antara perencanaan strategis jangka menengah dengan perencanaan dan penganggaran tahunan dan menjadi bagian yang tidak terpisahkan dari Rencana Kerja Pemerintah Daerah (RKPD). Rencana Kerja juga menjadi pedoman Perangkat daerah dalam menyusun Rencana Kebutuhan Anggaran (RKA) Perangkat Daerah.

Proses Penyusunan Renja didasarkan pada penjaringan aspirasi yang diformulasikan melalui forum Musyawarah Perencanaan Pembangunan (Musrenbang) tahunan dan memperhatikan hasil evaluasi pelaksanaan pembangunan daerah pada tahun sebelumnya. Lebih lanjut penyusunan Dokumen RKPD dan Renja SKPD juga diintegrasikan dengan prioritas pembangunan Pemerintah Provinsi maupun Pemerintah Pusat. Musyawarah Perencanaan Pembangunan berfungsi sebagai forum untuk menghasilkan kesepakatan antar pelaku pembangunan tentang rancangan RKPD dan Rencana kerja SKPD, yang menitikberatkan pada pembahasan untuk sinkronasi sasaran, arah kebijakan, program dan kegiatan SKPD serta masyarakat dalam pencapaian tujuan pembangunan Kabupaten Purwakarta. Proses penyusunan Rencana Kerja dilakukan secara simultan dan sifatnya saling memberi masukan dengan proses penyusunan RKPD, atau secara lebih rinci hubungan rencana kerja dengan

dokumen perencanaan lainnya dapat digambarkan sebagai berikut:

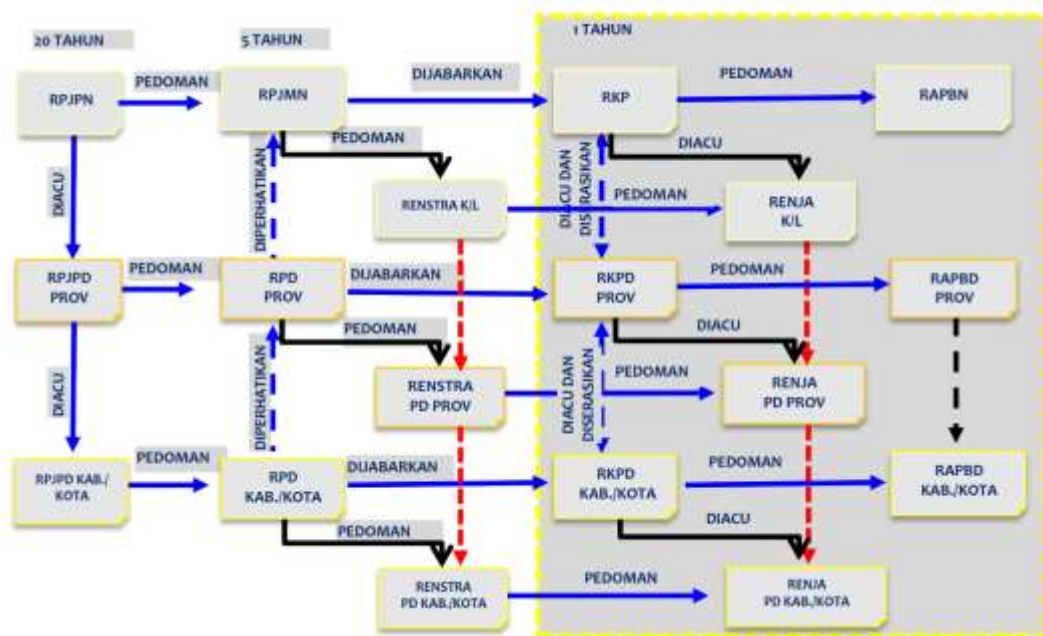

Gambar 1.1 Keterkaitan hubungan antara RKPD dengan dokumen perencanaan lainnya

Sehubungan dengan hal di atas, maka disusun Rencana Kerja Dinas Pendidikan Kabupaten Purwakarta tahun 2024 yang memuat program, kegiatan, sub kegiatan, lokasi dan kelompok sasaran serta indikator kinerja dan pendanaan sesuai dengan tugas dan fungsi Dinas Pendidikan. Rencana Kerja Dinas Pendidikan Kabupaten Purwakarta disusun dengan mengacu pada Rencana Kerja Perangkat Daerah (RKPD) Kabupaten Purwakarta tahun 2024.

1.2 Dasar Hukum

Rencana Kerja Dinas Pendidikan Kabupaten Purwakarta Tahun 2024 disusun berdasarkan landasan hukum sebagai berikut:



1. Undang-Undang Nomor 4 Tahun 1968 tentang Pembentukan Kabupaten Purwakarta dan Kabupaten Subang dengan mengubah Undang-Undang Nomor 4 Tahun 1950 tentang Pembentukan Daerah-Daerah Kabupaten Dalam Lingkungan Provinsi Jawa Barat (Lembaran negara Republik Indonesia Tahun 1968 Nomor 31, Tambahan Lembaran Negara Republik Indonesia Nomor 2851);
2. Undang-Undang Nomor 20 Tahun 2003 tentang Sistem Pendidikan Nasional (Lembaran Negara Republik Indonesia Tahun 2003 Nomor 78, Tambahan Lembaran Negara Republik Indonesia Nomor 4301);
3. Undang-Undang Nomor 25 Tahun 2004 tentang Sistem Perencanaan Pembangunan Nasional (Lembaran Negara Republik Indonesia Tahun 2004 Nomor 104, tambahan Lembaran Negara Republik Indonesia Nomor 4421);
4. Undang-Undang Nomor 17 Tahun 2007 tentang Rencana Pembangunan Jangka Panjang (RPJP) Nasional Tahun 2005-2025 (Lembaran Negara Republik Indonesia Tahun 2007 Nomor 33, Tambahan Lembaran Negara Republik Indonesia Nomor 4700);
5. Undang-Undang Nomor 10 Tahun 2016 tentang Perubahan Kedua Atas Undang-Undang Nomor 1 Tahun 2015 tentang Penetapan Peraturan Pemerintah Pengganti Undang-Undang Nomor 1 Tahun 2014 tentang Pemilihan Gubernur, Bupati, dan Walikota Menjadi Undang-Undang (Lembaran Negara Republik Indonesia Tahun 2016 Nomor 130, tambahan Lembaran Negara Republik Indonesia Nomor 5898);
6. Peraturan Pemerintah Nomor 8 Tahun 2008 tentang Tahapan Tata Cara Penyusunan Pengendalian Dan Evaluasi



- Pelaksanaan Rencana Pembangunan Daerah (Lembaran Negara Republik Indonesia Tahun 2008 Nomor 21, Tambahan Lembaran Negara Republik Indonesia Nomor 4817);
7. Peraturan Pemerintah Nomor 2 Tahun 2018 tentang Standar Pelayanan Minimal (Lembaran Negara Republik Indonesia Tahun 2018 Nomor 2, Tambahan Lembaran Negara Republik Indonesia Nomor 6178);
 8. Peraturan Presiden Nomor 18 Tahun 2020 tentang Rencana Pembangunan Jangka Menengah Nasional Tahun 2020-2024 (Lembaran Negara Republik Indonesia Tahun 2020 Nomor 10, Tambahan Lembaran Negara Republik Indonesia Nomor 6224);
 9. Peraturan Presiden Nomor 52 Tahun 2023 tentang Rencana Kerja Pemerintah Tahun 2024 (Lembaran Negara Republik Indonesia tahun 2023 Nomor 111);
 10. Peraturan Menteri Dalam Negeri Nomor 86 Tahun 2017 tentang Tata Cara Perencanaan, Pengendalian dan Evaluasi Pembangunan Daerah, Tata Cara Evaluasi Rancangan Peraturan Daerah Tentang Rencana Pembangunan Jangka Panjang Daerah dan Rencana Pembangunan Jangka Menengah Daerah, Serta Tata Cara Perubahan Rencana Pembangunan Jangka Panjang Daerah, Rencana Pembangunan Jangka Menengah Daerah, dan Rencana Kerja Pemerintah Daerah (Berita Negara Republik Indonesia Tahun 2017 Nomor 1312);
 11. Peraturan Menteri Dalam Negeri Nomor 9 Tahun 2018 tentang Reviu atas Rencana Pembangunan Jangka Menengah Daerah dan Rencana Strategis Perangkat Daerah (Berita Negara Republik Indonesia Tahun 2018 Nomor 461);



12. Peraturan Menteri Dalam Negeri Nomor 70 Tahun 2019 tentang Sistem Informasi Pemerintahan Daerah (Berita Negara Republik Indonesia Tahun 2019 Nomor 1114);
13. Peraturan Menteri Dalam Negeri Nomor 90 Tahun 2019 tentang Klasifikasi, Kodefikasi dan Nomenklatur Perencanaan Pembangunan Daerah dan Keuangan Daerah (Berita Negara Republik Indonesia Tahun 2019 Nomor 1447);
14. Peraturan Menteri Dalam Negeri Nomor 77 Tahun 2020 tentang Pedoman Teknis Pengelolaan Keuangan Daerah (Berita Negara Republik Indonesia Tahun 2020 Nomor 1781);
15. Peraturan Menteri Dalam Negeri Nomor 59 Tahun 2021 tentang Penerapan Standar Pelayanan Minimal (Berita Negara Republik Indonesia Tahun 2021 Nomor 1419);
16. Peraturan Menteri Pendidikan, Kebudayaan, Riset, dan Teknologi Republik Indonesia Nomor 13 Tahun 2022 tentang Perubahan Atas Peraturan Menteri Pendidikan dan Kebudayaan Nomor 22 Tahun 2020 tentang Rencana Strategis Kementerian Pendidikan dan Kebudayaan Tahun 2020 – 2024 (Berita Negara Republik Indonesia Tahun 2020 Nomor 319);
17. Peraturan Menteri Pendidikan, Kebudayaan, Riset, dan Teknologi Republik Indonesia Nomor 32 Tahun 2022 tentang Standar Teknis Pelayanan Minimal Pendidikan (Berita Negara Republik Indonesia Tahun 2022 Nomor 677);
18. Keputusan Menteri Dalam Negeri Nomor 050-5889 Tahun 2021 tentang Hasil Verifikasi dan Validasi Pemutakhiran Klasifikasi, Kodefikasi dan Nomenklatur Perencanaan Pembangunan dan Keuangan Daerah;



19. Keputusan Menteri Pendidikan, Kebudayaan, Riset, dan Teknologi Republik Indonesia Nomor 311/M/2022 tentang Pedoman Tata Cara Perhitungan Indeks Pencapaian Standar Pelayanan Minimal;
20. Instruksi Menteri Dalam Negeri Nomor 52 Tahun 2022 tentang Tata Cara dan Tahapan Penyusunan Rencana Pembangunan Daerah Provinsi/Kabupaten/Kota Tahun 2024-2026 dan Renstra PD Provinsi/Kabupaten/Kota Tahun 2024-2026;
21. Surat Edaran Menteri Pendidikan, Kebudayaan, Riset dan Teknologi Nomor 16019/MPK.A/PR.07.00/2022 tanggal 7 Maret 2022 tentang Indikator Kinerja Urusan Pendidikan Kabupaten dan Kota;
22. Peraturan Gubernur Provinsi Jawa Barat nomor 25 Tahun 2023 tentang Rencana Pembangunan Daerah (RPD) Provinsi Jawa Barat Tahun 2024-2026 (Berita Daerah Provinsi Jawa Barat Tahun 2023 Nomor 25);
23. Peraturan Daerah Kabupaten Purwakarta Nomor 16 Tahun 2008 tentang Rencana Pembangunan Jangka Panjang Daerah (RPJPD) Kabupaten Purwakarta tahun 2005-2025 (Lembaran Daerah Kabupaten Purwakarta tahun 2008 Nomor 16);
24. Peraturan Daerah Kabupaten Purwakarta Nomor 1 Tahun 2021 tentang Perubahan Atas Peraturan Daerah Kabupaten Purwakarta Nomor 9 Tahun 2016 tentang Pembentukan dan Susunan Perangkat Daerah Kabupaten Purwakarta (Lembaran Daerah Kabupaten Purwakarta Tahun 2021 Nomor 1);



25. Peraturan Daerah Kabupaten Purwakarta Nomor 9 Tahun 2021 tentang Penyelenggaraan Pendidikan (Lembaran Daerah Kabupaten Purwakarta Tahun 2021 Nomor 9);
26. Peraturan Bupati Purwakarta Nomor 55 Tahun 2022 tentang Pedoman Penyusunan Dokumen Perencanaan Pembangunan (Berita Daerah Kabupaten Purwakarta Tahun 2022 Nomor 55);
27. Peraturan Bupati Purwakarta Nomor 131 Tahun 2022 tentang Pendidikan Karakter (Berita Daerah Kabupaten Purwakarta Tahun 2022 Nomor 131);
28. Peraturan Bupati Purwakarta Nomor 29 Tahun 2023 tentang Kedudukan, Susunan Organisasi, Tugas dan Fungsi serta Tata Kerja Dinas Pendidikan (Berita Daerah Kabupaten Purwakarta Tahun 2023 Nomor 29);
29. Peraturan Bupati Purwakarta Nomor 66 Tahun 2023 tentang Rencana Pembangunan Daerah Kabupaten Purwakarta Tahun 2024-2026 (Berita Daerah Kabupaten Purwakarta Tahun 2023 Nomor 66);
30. Peraturan Bupati Purwakarta Nomor 88 Tahun 2023 tentang Rencana Kerja Pemerintah Daerah Kabupaten Purwakarta Tahun 2024 (Berita Daerah Kabupaten Purwakarta Tahun 2023 Nomor 88);
31. Peraturan Bupati Purwakarta Nomor 92 Tahun 2023 tentang Rencana Kerja Perangkat Daerah Kabupaten Purwakarta Tahun 2024 (Berita Daerah Kabupaten Purwakarta Tahun 2023 Nomor 92).

1.3 Maksud dan Tujuan

Maksud disusunnya Rencana Kerja Dinas Pendidikan Kabupaten Purwakarta Tahun 2024 adalah sebagai tindak lanjut



dari program dinas yang tertuang dalam rencana strategis dan sebagai pedoman dalam menyusun perencanaan, penganggaran dan pelaksanaan program dan kegiatan pembangunan serta mengevaluasi hasil kinerja perangkat daerah setiap tahun berdasarkan capaian target indikator program yang telah ditetapkan pada Dinas Pendidikan Kabupaten Purwakarta untuk Tahun Anggaran 2023.

Disamping itu, tujuan disusunnya Rencana Kerja Dinas Pendidikan Kabupaten Purwakarta sesuai dengan yang tercantum dalam Peraturan Bupati Purwakarta Nomor 92 Tahun 2023 Tentang Rencana Kerja Perangkat Daerah kabupaten Purwakarta Tahun 2024 adalah sebagai berikut:

1. Sebagai penjabaran dari Renstra Perangkat Daerah Tahun 2024-2026;
2. Sebagai pelaksana teknis kegiatan prioritas pembangunan daerah, yang berpedoman pada RPD dan RKPD;
3. Mewujudkan integrasi, sinkronisasi, dan harmonisasi perencanaan dan penganggaran pembangunan antar sektor, wilayah dan fungsi maupun tingkatan pemerintahan;
4. Sebagai instrumen dalam mengukur capaian kinerja perangkat daerah berdasarkan capaian target indikator program yang telah ditetapkan.

1.4 Sistematika Penulisan

Rencana Kerja Dinas Pendidikan Kabupaten Purwakarta disusun berdasarkan Peraturan Menteri Dalam Negeri Nomor 54 Tahun 2010 tentang Pelaksanaan Peraturan Pemerintah Nomor 8 Tahun 2008 tentang Tahapan, Tata Cara Penyusunan, Pengendalian, dan Evaluasi Pelaksanaan Rencana Pembangunan Daerah, dengan sistematika sebagai berikut:



BAB I PENDAHULUAN

- 1.1 Latar Belakang
- 1.2 Landasan Hukum
- 1.3 Maksud dan Tujuan
- 1.4 Sistematika Penulisan

BAB II HASIL EVALUASI RENJA PERANGKAT DAERAH TAHUN LALU

- 2.1 Evaluasi Pelaksanaan Renja Perangkat Daerah Tahun Lalu dan Capaian Renstra Perangkat Daerah
- 2.2 Analisis Kinerja Pelayanan Perangkat Daerah
- 2.3 Isu-isu Penting Penyelenggaraan Tugas dan Fungsi Perangkat Daerah
- 2.4 Review terhadap Rancangan Awal RKPD
- 2.5 Penelaahan Usulan Program dan Kegiatan Masyarakat

BAB III TUJUAN DAN SASARAN PERANGKAT DAERAH

- 3.1 Telaahan terhadap Kebijakan Nasional
- 3.2 Tujuan dan Sasaran Renja Perangkat Daerah
- 3.3 Program dan Kegiatan

BAB IV RENCANA KERJA DAN PENDANAAN PERANGKAT DAERAH

BAB V PENUTUP

LAMPIRAN





BAB II

HASIL EVALUASI RENJA

PERANGKAT DAERAH TAHUN LALU

2.1 Evaluasi Pelaksanaan Renja Perangkat Daerah Tahun Lalu dan Capaian Renstra Perangkat Daerah

Evaluasi pelaksanaan Rencana Kerja Dinas Pendidikan Kabupaten Purwakarta tahun lalu dan pencapaian Kinerja Rencana Strategis Dinas Pendidikan Kabupaten Purwakarta ditujukan untuk mengidentifikasi sejauhmana kemampuan dalam melaksanakan program dan kegiatannya. Kajian (review) terhadap evaluasi pelaksanaan Rencana Kerja Tahun 2022 dan perkiraan capaian tahun berjalan (Tahun 2023) dikaitkan dengan pencapaian target Rencana Strategis Dinas Pendidikan Kabupaten Purwakarta berdasarkan realisasi program dan kegiatan pelaksanaan renja tahun-tahun sebelumnya.

Pokok-pokok materi yang disajikan dalam bab ini, antara lain:

1. Realisasi program/kegiatan yang tidak memenuhi target kinerja hasil/keluaran yang direncanakan;
2. Realisasi program/kegiatan yang telah memenuhi target kinerja hasil/keluaran yang direncanakan;
3. Realisasi program/kegiatan yang melebihi target kinerja hasil/keluaran yang direncanakan;
4. Faktor-faktor penyebab tidak tercapainya, terpenuhinya atau melebihi target kinerja program/kegiatan;
5. Implikasi yang timbul terhadap target capaian program renstra perangkat daerah; dan



6. Kebijakan/Tindakan perencanaan dan penganggaran yang perlu diambil untuk mengatasi faktor-faktor penyebab tersebut.

Berdasarkan Permendagri Nomor 59 Tahun 2021 tentang Penerapan Standar Pelayanan Minimal dan Surat Edaran Mendikbudristek Nomor 16019/MPK.A/PR.07.00/2022 tanggal 7 Maret 2022 tentang Indikator Kinerja Urusan Pendidikan Kabupaten dan Kota, terdapat perubahan mendasar pada Standar Pelayanan Minimal (SPM) Pendidikan yang baru, yaitu:

1. Memiliki indikator komprehensif dari akses hingga mutu pendidikan.
2. Menggunakan data capaian yang telah tersedia di satu sumber (Satu Data) yaitu platform rapor pendidikan Kemdikbudristek.
3. Membantu Pemerintah Daerah untuk lebih fokus pada penyusunan dan eksekusi program/kegiatan yang dibutuhkan untuk mencapai SPM.
4. Memiliki target capaian asimetris menyesuaikan dengan kondisi dan kemampuan daerah.

Oleh karena itu terdapat beberapa perubahan yang mendasar pada capaian Indikator Kinerja Program/Kegiatan Dinas Pendidikan Kabupaten Purwakarta sehingga terdapat capaian indikator yang tidak berkesinambungan pada tahun berikutnya, dan sebaliknya terdapat indikator yang muncul pada tahun berkenaan namun tidak terdapat pada tahun-tahun sebelumnya. Selain terdapat perubahan indikator kinerja, juga terdapat perubahan metode pengukuran sehingga memungkinkan tercapainya lonjakan realisasi capaian renstra yang diakibatkan



juga oleh perubahan koefisien hitung dari indikator indikator tersebut.

Rekapitulasi Evaluasi Hasil Pelaksanaan Renja Dinas Pendidikan Kabupaten Purwakarta dan Pencapaian Renstra Dinas Pendidikan Kabupaten Purwakarta sampai dengan Tahun 2024 dapat dilihat pada tabel 2.1 berikut ini:



Tabel 2.1

Rekapitulasi Evaluasi Hasil Pelaksanaan Renja Perangkat Daerah dan Pencapaian Renstra Perangkat Daerah s/d Tahun 2024
Kabupaten Purwakarta
(Tabel T-C.29)

Nama Perangkat Daerah: Dinas Pendidikan

Kode	Urusan/Bidang Urusan Pemerintahan Daerah dan Program/Kegiatan	Indikator Kinerja Program (outcome)/Kegiatan (output)	Target Kinerja Capaian Program (Renstra Perangkat Daerah) Tahun 2024	Realisasi Target Kinerja Hasil Program dan Keluaran Kegiatan s/d Tahun 2021	Target dan Realisasi Kinerja Program dan Kegiatan Tahun 2022			Target program dan Kegiatan (Renja Perangkat Daerah) Tahun 2023	Perkiraan Realisasi Capaian target Renstra Perangkat Daerah s/d tahun berjalan		
					Target Renja Perangkat Daerah Tahun 2022	Realisasi Renja Perangkat Daerah Tahun 2022	Tingkat Realisasi (%)		Realisasi Capaian Program dan Kegiatan s/d tahun berjalan 2023	Tingkat Capaian Realisasi target Renstra (%)	
1	2	3	4	5	6	7	8=(7/6)	9	10=(5+7+9)	11=(10/4)	
Urusan Wajib											
Bidang Urusan Pendidikan											
01.01.02	Program Pengelolaan Pendidikan	Tingkat partisipasi warga negara usia 5-6 tahun yang berpartisipasi dalam PAUD	74,29	68,00	69,36	69,36	100,00	79,87	217,23	292,41	
		Tingkat partisipasi warga negara usia 7-12 tahun yang berpartisipasi dalam pendidikan dasar	99,50	N/A	N/A	N/A	N/A	N/A	N/A	N/A	N/A
		Tingkat partisipasi warga negara usia 13-15 tahun yang berpartisipasi dalam pendidikan menengah pertama	94.,13	N/A	N/A	N/A	N/A	N/A	N/A	N/A	N/A
		Tingkat partisipasi warga negara usia 7-18 tahun yang belum menyelesaikan pendidikan dasar dan menengah yang	0,52	N/A	N/A	N/A	N/A	N/A	N/A	N/A	N/A

Kode	Urusan/Bidang Urusan Pemerintahan Daerah dan Program/Kegiatan	Indikator Kinerja Program (outcome)/Kegiatan (output)	Target Kinerja Capaian Program (Renstra Perangkat Daerah) Tahun 2024	Realisasi Target Kinerja Hasil Program dan Keluaran Kegiatan s/d Tahun 2021	Target dan Realisasi Kinerja Program dan Kegiatan Tahun 2022			Target program dan Kegiatan (Renja Perangkat Daerah) Tahun 2023	Perkiraan Realisasi Capaian target Renstra Perangkat Daerah s/d tahun berjalan	
					Target Renja Perangkat Daerah Tahun 2022	Realisasi Renja Perangkat Daerah Tahun 2022	Tingkat Realisasi (%)		Realisasi Capaian Program dan Kegiatan s/d tahun berjalan 2023	Tingkat Capaian Realisasi arget Renstra (%)
1	2	3	4	5	6	7	8=(7/6)	9	10=(5+7+9)	11=(10/4)
		berpartisipasi dalam pendidikan kesetaraan								
		Jumlah Warga Negara usia 7-15 tahun yang berpartisipasi dalam pendidikan dasar	100,00	N/A	N/A	N/A	N/A	N/A	N/A	N/A
		Jumlah Warga Negara usia 7-18 tahun yang belum menyelesaikan pendidikan dasar dan atau menengah yang berpartisipasi dalam pendidikan kesetaraan	100,00	N/A	N/A	N/A	N/A	N/A	N/A	N/A
		Rata-rata kemampuan literasi dan numerasi siswa berdasarkan hasil Asesmen Nasional	100,00	N/A	N/A	N/A	N/A	N/A	N/A	N/A
		Jumlah Warga Negara usia 5-6 tahun yang berpartisipasi dalam pendidikan PAUD	100,00	N/A	N/A	N/A	N/A	N/A	N/A	N/A
		Pendidikan Anak Usia Dini (PAUD)	100,00	N/A	N/A	N/A	N/A	N/A	N/A	N/A
		Angka partisipasi kasar	24,30	N/A	N/A	N/A	N/A	N/A	N/A	N/A
		Angka pendidikan yang ditamatkan	100,00	N/A	N/A	N/A	N/A	N/A	N/A	N/A
		Angka Partisipasi Murni	22,80	N/A	N/A	N/A	N/A	N/A	N/A	N/A

Kode	Urusan/Bidang Urusan Pemerintahan Daerah dan Program/Kegiatan	Indikator Kinerja Program (outcome)/Kegiatan (output)	Target Kinerja Capaian Program (Renstra Perangkat Daerah) Tahun 2024	Realisasi Target Kinerja Hasil Program dan Keluaran Kegiatan s/d Tahun 2021	Target dan Realisasi Kinerja Program dan Kegiatan Tahun 2022			Target program dan Kegiatan (Renja Perangkat Daerah) Tahun 2023	Perkiraan Realisasi Capaian target Renstra Perangkat Daerah s/d tahun berjalan	
					Target Renja Perangkat Daerah Tahun 2022	Realisasi Renja Perangkat Daerah Tahun 2022	Tingkat Realisasi (%)		Realisasi Capaian Program dan Kegiatan s/d tahun berjalan 2023	Tingkat Capaian Realisasi arget Renstra (%)
1	2	3	4	5	6	7	8=(7/6)	9	10=(5+7+9)	11=(10/4)
		Angka Partisipasi Murni (APM) SD/MI/Paket A	99,61	99,54	99,55	99,60	100,05	99,56	298,70	299,87
		Angka Partisipasi Murni (APM) SMP/MTs/Paket B	84,00	99,73	99,74	83,80	84,02	99,75	283,28	337,24
		Angka partisipasi sekolah (APS) SD/MI/Paket A	99.5	N/A	N/A	N/A	N/A	N/A	N/A	N/A
		Angka partisipasi sekolah (APS) SMP/MTs/Paket B	94.3	N/A	N/A	N/A	N/A	N/A	N/A	N/A
		Angka Putus Sekolah (APS) SD/MI	0,50	0,00	0,00	0,00	100,00	0,00	0,00	0,00
		Angka Putus Sekolah (APS) SMP/MTs	5,70	0,00	0,00	0,00	100,00	0,00	0,00	0,00
		Angka Kelulusan (AL) SD/MI	100,00	100,00	100,00	100,00	100,00	100,00	100,00	100,00
		Angka Kelulusan (AL) SMP/MTs	100,00	100,00	100,00	100,00	100,00	100,00	100,00	100,00
		Angka Melanjutkan (AM) dari SD/MI ke SMP/MTs	100,00	100,00	100,00	100,00	100,00	100,00	300,00	300,00
		Angka Melanjutkan (AM) dari SMP/MTs ke SMA/SMK/MA	100,00	100,00	100,00	100,00	100,00	100,00	300,00	300,00
		Sekolah pendidikan SD/MI kondisi bangunan baik	24,02	86,23	87,09	87,09	100,00	87,96	261,28	1087,81
		Sekolah pendidikan SMP/MTs kondisi bangunan baik	44,88	88,64	89,53	89,53	100,00	90,42	268,59	598,46

Kode	Urusan/Bidang Urusan Pemerintahan Daerah dan Program/Kegiatan	Indikator Kinerja Program (outcome)/Kegiatan (output)	Target Kinerja Capaian Program (Renstra Perangkat Daerah) Tahun 2024	Realisasi Target Kinerja Hasil Program dan Keluaran Kegiatan s/d Tahun 2021	Target dan Realisasi Kinerja Program dan Kegiatan Tahun 2022			Target program dan Kegiatan (Renja Perangkat Daerah) Tahun 2023	Perkiraan Realisasi Capaian target Renstra Perangkat Daerah s/d tahun berjalan	
					Target Renja Perangkat Daerah Tahun 2022	Realisasi Renja Perangkat Daerah Tahun 2022	Tingkat Realisasi (%)		Realisasi Capaian Program dan Kegiatan s/d tahun berjalan 2023	Tingkat Capaian Realisasi arget Renstra (%)
1	2	3	4	5	6	7	8=(7/6)	9	10=(5+7+9)	11=(10/4)
		Rasio ketersediaan sekolah/penduduk usia sekolah pendidikan dasar	41,55	N/A	N/A	N/A	N/A	N/A	N/A	N/A
		Proporsi murid kelas 1 yang berhasil menamatkan sekolah dasar	100,00	N/A	N/A	N/A	N/A	N/A	N/A	N/A
		Angka melek huruf penduduk usia 15-24 tahun, perempuan dan laki-laki	100,00	N/A	N/A	N/A	N/A	N/A	N/A	N/A
		Penduduk yang berusia lebih dari 15 Tahun melek huruf (tidak buta aksara)	100,00	99,57	99,58	99,58	100,00	99,56	298,71	298,71
		Jumlah anak usia 5-6 tahun yang berpartisipasi dalam pendidikan anak usia dini (APS)	59,10	N/A	N/A	N/A	N/A	N/A	N/A	N/A
		Jumlah anak usia 7-15 Tahun yang berpartisipasi dalam pendidikan dasar (APS)	98,86	N/A	N/A	N/A	N/A	N/A	N/A	N/A
		Jumlah anak usia 7-18 Tahun yang berpartisipasi dalam pendidikan kesetaraan (Paket A/B/C) (APS)	7,93	N/A	N/A	N/A	N/A	N/A	N/A	N/A

Kode	Urusan/Bidang Urusan Pemerintahan Daerah dan Program/Kegiatan	Indikator Kinerja Program (outcome)/Kegiatan (output)	Target Kinerja Capaian Program (Renstra Perangkat Daerah) Tahun 2024	Realisasi Target Kinerja Hasil Program dan Keluaran Kegiatan s/d Tahun 2021	Target dan Realisasi Kinerja Program dan Kegiatan Tahun 2022			Target program dan Kegiatan (Renja Perangkat Daerah) Tahun 2023	Perkiraan Realisasi Capaian target Renstra Perangkat Daerah s/d tahun berjalan	
					Target Renja Perangkat Daerah Tahun 2022	Realisasi Renja Perangkat Daerah Tahun 2022	Tingkat Realisasi (%)		Realisasi Capaian Program dan Kegiatan s/d tahun berjalan 2023	Tingkat Capaian Realisasi arget Renstra (%)
1	2	3	4	5	6	7	8=(7/6)	9	10=(5+7+9)	11=(10/4)
		Rerata kemampuan Literasi SD berdasarkan Asesmen Nasional	52,54	N/A	N/A	N/A	N/A	N/A	N/A	N/A
		Rerata kemampuan Numerasi SD berdasarkan asesmen Nasional	40,77	N/A	N/A	N/A	N/A	N/A	N/A	N/A
		Rerata kompetensi Literasi SMP berdasarkan Asesmen Nasional	60,83	N/A	N/A	N/A	N/A	N/A	N/A	N/A
		Rerata kompetensi Numerasi SMP berdasarkan Asesmen Nasional	53,33	N/A	N/A	N/A	N/A	N/A	N/A	N/A
		Peningkatan Proporsi Jumlah Satuan PAUD yang Mendapatkan Minimal Akreditasi B	43,50	N/A	N/A	N/A	N/A	N/A	N/A	N/A
		Pertumbuhan Pendidik PAUD yang Memiliki Kualifikasi Akademik Paling Rendah D-IV/S1	21,63	57,57	58,72	58,72	100,00	59,90	176,19	814,56
		Indeks Iklim Keamanan SD	81.68	N/A	N/A	N/A	N/A	N/A	N/A	N/A
		Indeks Iklim Kebinekaan SD	79.27	N/A	N/A	N/A	N/A	N/A	N/A	N/A
		Indeks Inklusivitas SD	75.66	N/A	N/A	N/A	N/A	N/A	N/A	N/A
		Indeks Iklim Keamanan SMP	78.41	N/A	N/A	N/A	N/A	N/A	N/A	N/A

Kode	Urusan/Bidang Urusan Pemerintahan Daerah dan Program/Kegiatan	Indikator Kinerja Program (outcome)/Kegiatan (output)	Target Kinerja Capaian Program (Renstra Perangkat Daerah) Tahun 2024	Realisasi Target Kinerja Hasil Program dan Keluaran Kegiatan s/d Tahun 2021	Target dan Realisasi Kinerja Program dan Kegiatan Tahun 2022			Target program dan Kegiatan (Renja Perangkat Daerah) Tahun 2023	Perkiraan Realisasi Capaian target Renstra Perangkat Daerah s/d tahun berjalan	
					Target Renja Perangkat Daerah Tahun 2022	Realisasi Renja Perangkat Daerah Tahun 2022	Tingkat Realisasi (%)		Realisasi Capaian Program dan Kegiatan s/d tahun berjalan 2023	Tingkat Capaian Realisasi arget Renstra (%)
1	2	3	4	5	6	7	8=(7/6)	9	10=(5+7+9)	11=(10/4)
		Indeks Iklim Kebinekaan SMP	69.95	N/A	N/A	N/A	N/A	N/A	N/A	N/A
		Indeks Inklusivitas SMP	70.31	N/A	N/A	N/A	N/A	N/A	N/A	N/A
01.01.03	Program pengembangan kurikulum	Jumlah dokumen kurikulum muatan lokal pendidikan dasar	1,00	1,00	1,00	1,00	100,00	1,00	3,00	300,00
		Jumlah dokumen kurikulum muatan lokal pendidikan anak usia dini dan pendidikan non formal.	1,00	1,00	1,00	1,00	100,00	1,00	3,00	300,00
01.01.04	Pendidik Dan Tenaga Kependidikan	Rasio guru/murid sekolah pendidikan dasar	38.77	N/A	N/A	N/A	N/A	N/A	N/A	N/A
		Rasio guru/murid per kelas rata-rata sekolah dasar	41.8	N/A	N/A	N/A	N/A	N/A	N/A	N/A
		Guru yang memenuhi kualifikasi S1/D-IV	96.06	N/A	N/A	N/A	N/A	N/A	N/A	N/A
01.01.05	Program pengendalian perizinan pendidikan	Persentase Penerbitan Izin Pendidikan Dasar yang Diselenggarakan oleh Masyarakat	1,00	1,00	1,00	1,00	100,00	1,00	3,00	300,00
		Persentase Penerbitan Izin PAUD dan Pendidikan Non Formal yang Diselenggarakan oleh Masyarakat	N/A	N/A	N/A	N/A	N/A	N/A	N/A	N/A

Kode	Urusan/Bidang Urusan Pemerintahan Daerah dan Program/Kegiatan	Indikator Kinerja Program (<i>outcome</i>)/Kegiatan (<i>output</i>)	Target Kinerja Capaian Program (Renstra Perangkat Daerah) Tahun 2024	Realisasi Target Kinerja Hasil Program dan Keluaran Kegiatan s/d Tahun 2021	Target dan Realisasi Kinerja Program dan Kegiatan Tahun 2022			Target program dan Kegiatan (Renja Perangkat Daerah) Tahun 2023	Perkiraan Realisasi Capaian target Renstra Perangkat Daerah s/d tahun berjalan	
					Target Renja Perangkat Daerah Tahun 2022	Realisasi Renja Perangkat Daerah Tahun 2022	Tingkat Realisasi (%)		Realisasi Capaian Program dan Kegiatan s/d tahun berjalan 2023	Tingkat Capaian Realisasi arget Renstra (%)
1	2	3	4	5	6	7	8=(7/6)	9	10=(5+7+9)	11=(10/4)
01.01.06	Program pengembangan bahasa dan sastra	Persentase karya bahasa dan sastra yang dikembangkan	100,00	95,00	95,00	95,00	100,00	95,00	285,00	285,00

Sumber: Rapor Pendidikan Kemendikbudristek Tahun 2023



2.2 Analisis Kinerja Pelayanan Perangkat Daerah

Analisis kinerja pelayanan Perangkat Daerah merupakan kajian terhadap capaian kinerja pelayanan Perangkat Daerah berdasarkan indikator kinerja yang sudah ditentukan dalam Norma, Standar, Prosedur, dan Kriteria (NSPK) dan Standar Pelayanan Minimal (SPM) sesuai dengan amanat Peraturan Pemerintah Nomor 6 Tahun 2008 tentang Pedoman Evaluasi Penyelenggaraan Pemerintah Daerah. Sehubungan dengan hal tersebut, analisis kinerja Dinas Pendidikan Kabupaten Purwakarta dilakukan terhadap penilaian capaian Indikator Kinerja Utama (IKU) yang telah ditetapkan berdasarkan Permendagri Nomor 59 Tahun 2021 tentang Penerapan Standar Pelayanan Minimal dan Surat Edaran Mendikbudristek Nomor 16019/MPK.A/PR.07.00/2022 tanggal 7 Maret 2022 tentang Indikator Kinerja Urusan Pendidikan Kabupaten dan Kota. Keberhasilan suatu perencanaan dapat dilihat dari sinergitas antara perencanaan pembangunan nasional yang diselenggarakan oleh Pemerintah Pusat dan perencanaan pembangunan daerah yang diselenggarakan oleh Pemerintah Daerah Provinsi dan Pemerintah Daerah Kabupaten/Kota.

2.2.1 Tugas Pokok, Fungsi dan Struktur Organisasi Dinas Pendidikan Kabupaten Purwakarta

Tugas pokok, fungsi dan struktur organisasi Dinas Pendidikan Kabupaten Purwakarta berdasarkan Peraturan Bupati Purwakarta Nomor 29 Tahun 2023 tentang Kedudukan, Susunan Organisasi, Tugas dan Fungsi serta Tata Kerja Dinas Pendidikan, tugas pokok dan fungsi Dinas Pendidikan Kabupaten Purwakarta adalah sebagai berikut:

A. Tugas Pokok



Dinas Pendidikan Kabupaten Purwakarta mempunyai tugas pokok membantu Bupati untuk melaksanakan Urusan Pemerintahan di bidang Pendidikan yang menjadi kewenangan Daerah, dan tugas pembantuan yang diberikan kepada Daerah.

B. Fungsi

Dalam melaksanakan tugas pokok tersebut, Dinas Pendidikan Kabupaten Purwakarta menyelenggarakan fungsi:

- a. Perumusan kebijakan, program, dan kegiatan Urusan Pemerintahan bidang Pendidikan;
- b. Pelaksanaan kebijakan, program, dan kegiatan Urusan Pemerintahan bidang Pendidikan;
- c. Pelaksanaan evaluasi dan pelaporan penyelenggaraan Urusan Pemerintahan bidang Pendidikan;
- d. Pelaksanaan administrasi Urusan Pemerintahan bidang Pendidikan; dan
- e. Pelaksanaan fungsi lain yang diberikan oleh Bupati sesuai lingkup tugas dan fungsinya.

Urusan Pemerintahan bidang pendidikan sebagaimana dimaksud meliputi Sub Urusan Pemerintahan:

1. Manajemen pendidikan, yang terdiri atas:
 - a. pengelolaan pendidikan dasar; dan
 - b. pengelolaan pendidikan anak usia dini dan pendidikan non formal.
2. Kurikulum, yang terdiri atas:
 - a. penetapan kurikulum muatan lokal pendidikan dasar;
 - b. penetapan kurikulum muatan lokal pendidikan anak usia dini; dan
 - c. penetapan kurikulum muatan lokal pendidikan non formal.



3. Pendidikan dan tenaga kependidikan, berupa perpindahan pendidik dan tenaga kependidikan dalam Daerah;
4. Pemberian rekomendasi untuk penerbitan izin pendidikan, yang terdiri atas:
 - a. pemberian rekomendasi untuk penerbitan izin pendidikan dasar yang diselenggarakan oleh masyarakat; dan
 - b. pemberian rekomendasi untuk penerbitan izin pendidikan anak usia dini dan pendidikan non formal yang diselenggarakan oleh masyarakat.
5. Bahasa dan sastra, berupa pembinaan bahasa dan sastra yang penuturnya dalam Daerah.

C. Susunan Organisasi

Berdasarkan Peraturan Bupati Purwakarta Nomor 29 Tahun 2023 tentang Kedudukan, Susunan Organisasi, Tugas dan Fungsi serta Tata Kerja Dinas Pendidikan, struktur organisasi Dinas Pendidikan Kabupaten Purwakarta terdiri dari:

1. Kepala Dinas.
2. Sekretariat, terdiri dari:
 - a. Subbagian Keuangan; dan
 - b. Kelompok Jabatan Fungsional.
3. Bidang Pembinaan Pendidikan Dasar, terdiri dari:
 - a. Seksi Kurikulum dan Penilaian;
 - b. Seksi Kelembagaan dan Penjaminan Mutu; dan
 - c. Kelompok Jabatan Fungsional.
4. Bidang Bina Sarana dan Prasarana terdiri dari:
 - a. Seksi Sarana dan Prasarana SD;
 - b. Seksi Sarana dan Prasarana SMP; dan
 - c. Kelompok Jabatan Fungsional.



5. Bidang Pembinaan Ketenagaan, terdiri dari:
 - a. Seksi Pendidik dan Tenaga Kependidikan SD;
 - b. Seksi Pendidik dan Tenaga Kependidikan SMP, dan
 - c. Kelompok Jabatan Fungsional.
6. Bidang Pembinaan Pendidikan Anak Usia Dini dan Pendidikan Non Formal, terdiri dari:
 - a. Seksi Pendidikan Anak Usia Dini;
 - b. Seksi Pendidikan Non Formal; dan
 - c. Kelompok Jabatan Fungsional.
7. Jabatan Fungsional Guru dan Pamong Belajar.
8. Jabatan Fungsional Pengawas dan Penilik.
9. Koordinator Wilayah.
10. Koordinator Jabatan Fungsional.
11. Kelompok Jabatan Fungsional.

Bagan Struktur Organisasi Dinas Pendidikan Kabupaten Purwakarta berdasarkan Peraturan Bupati Purwakarta Nomor 29 Tahun 2023 dapat dilihat pada gambar 2.1, sementara Bagan Struktur Organisasi Unit Pelaksana Teknis Daerah (UPTD) dapat dilihat pada gambar 2.2 berikut ini:

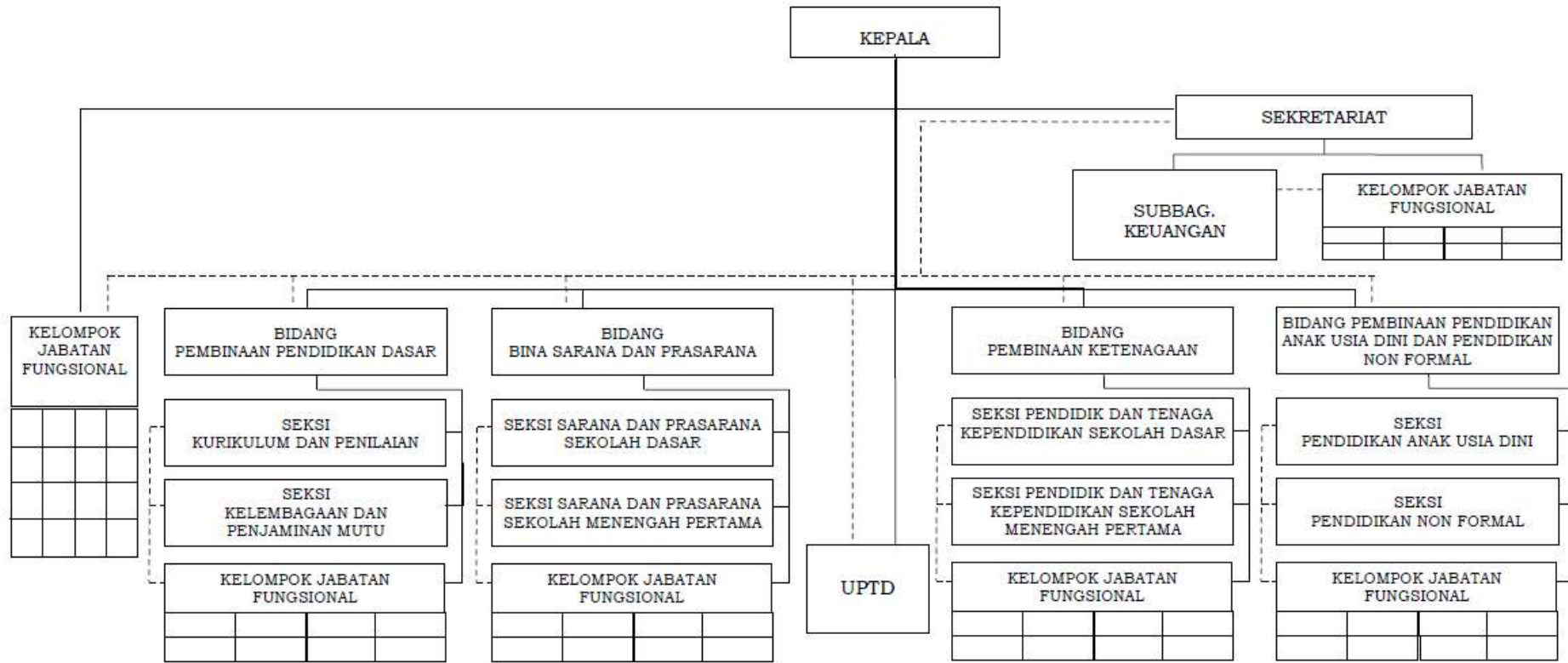

Gambar 2.1 Struktur Organisasi Dinas Pendidikan Kabupaten Purwakarta

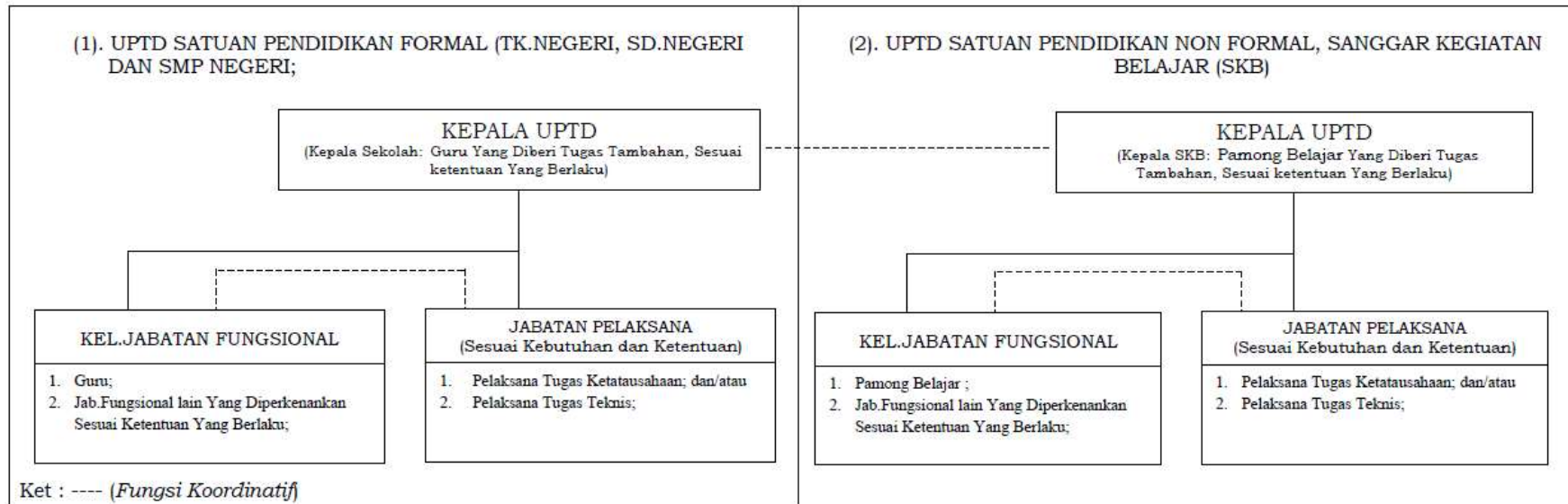

Gambar 2.2 Bagan Struktur Organisasi Unit Pelaksana Teknis Daerah (UPTD)



D. Sumber Daya Manusia

Dalam upaya memberikan pelayanan kepada masyarakat khususnya di bidang pendidikan, sumber daya aparatur atau sumber daya manusia memegang peranan penting dan strategis. Sumber daya aparatur yang ada di lingkungan Dinas Pendidikan Kabupaten Purwakarta secara umum dapat dibagi menjadi dua kelompok yaitu tenaga/pegawai struktural dan tenaga fungsional. Tenaga struktural meliputi pegawai negeri maupun tenaga kerja kontrak/honorer yang melaksanakan tugas kedinasannya baik di kantor Dinas Pendidikan, UPTD maupun di sekolah-sekolah. Pembahasan mengenai Sumber Daya Manusia Dinas Pendidikan Kabupaten Purwakarta dibagi menjadi berbagai kategori, yaitu: a) komposisi pegawai berdasarkan pendidikan; b) komposisi pegawai berdasarkan usia; c) data pegawai berdasarkan jabatan; d) data guru pada satuan pendidikan; dan e) data pengawas, penilik dan pamong.

a. Komposisi Pegawai Berdasarkan Pendidikan

Komposisi pegawai Dinas Pendidikan Kabupaten Purwakarta berdasarkan pendidikan adalah terdiri dari SMA sebanyak 25 orang atau 37%, D1 sebanyak 1 orang atau 2%, D2 sebanyak 2 orang atau 3%, D3 sebanyak 2 orang atau 3%, S1 sebanyak 23 orang atau 34%, S2 sebanyak 13 orang atau 19%, dan S3 sebanyak 1 orang atau 2%. Untuk lebih jelasnya dapat dilihat pada grafik 2.1.

Grafik 2.1
Komposisi Pegawai Dinas Pendidikan Kabupaten Purwakarta
Berdasarkan Tingkat Pendidikan Tahun 2023

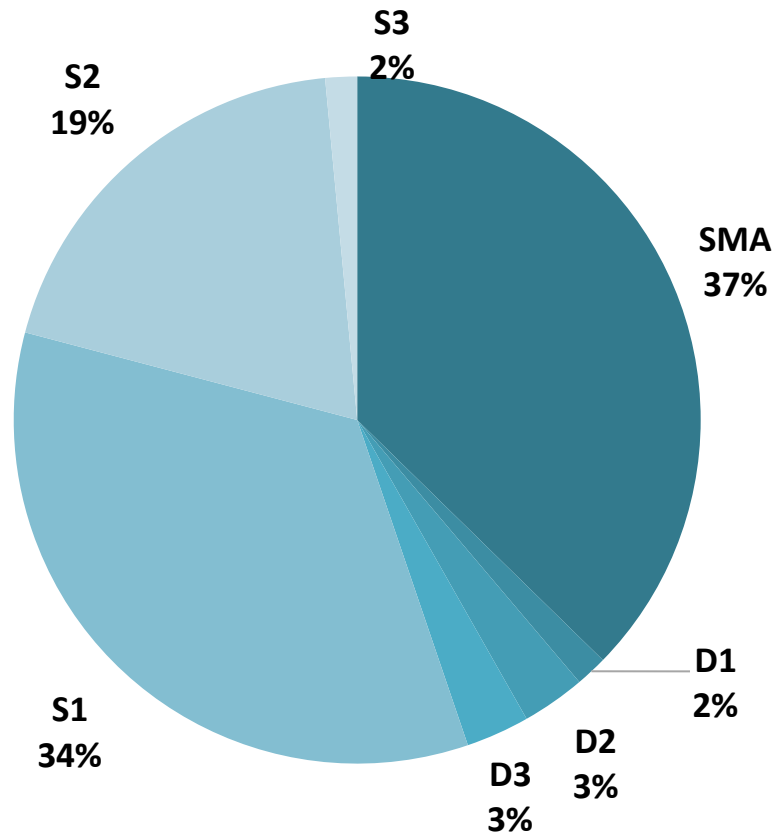

Sumber: Dinas Pendidikan Kabupaten Purwakarta Tahun 2023

b. Komposisi Pegawai Berdasarkan Usia

Komposisi Pegawai Dinas Pendidikan berdasarkan usia terdiri dari 31-35 tahun sebanyak 36-40 tahun sebanyak 2 orang atau 3% 17 orang atau 23%, 41-45 tahun sebanyak 19 orang atau 28%, usia 46-50 tahun sebanyak 13 orang atau 19%, usia 51-55 tahun sebanyak 9 orang atau 14%, dan usia 56-60 tahun sebanyak 7 orang atau sekitar 11%. Untuk lebih jelasnya dapat dilihat pada grafik 2.2 berikut ini.

Grafik 2.2
Komposisi Pegawai Dinas Pendidikan Kabupaten Purwakarta
Berdasarkan Usia Tahun 2022

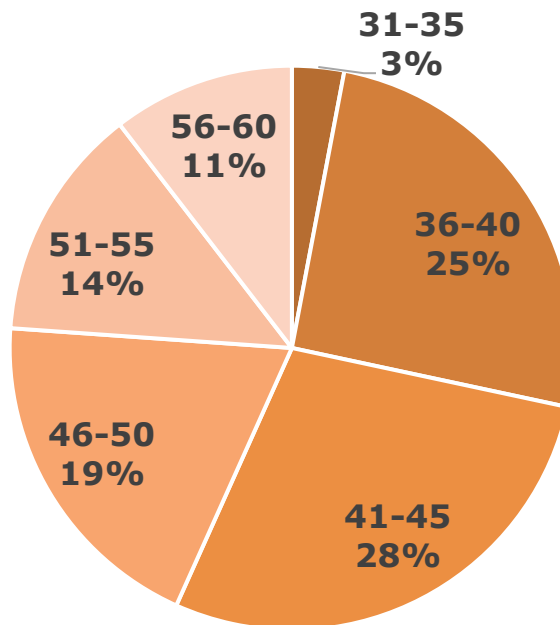

Sumber: Dinas Pendidikan Kabupaten Purwakarta Tahun 2022

c. Data Pegawai Berdasarkan Jabatan

Sedangkan data Pegawai Dinas Pendidikan Kabupaten Purwakarta berdasarkan jabatan eselon dan jabatan fungsional dapat dilihat pada tabel 2.2 berikut ini:

Tabel 2.2
Jumlah Pegawai Dinas Pendidikan Kabupaten Purwakarta
Berdasarkan Jabatan Eselon dan Jabatan Fungsional
Tahun 2023

JABATAN	ESELON										FUNGSIONAL				TOTAL
	2B		3A		3B		4A		4B		UMUM		TERTENTU		
	L	P	L	P	L	P	L	P	L	P	L	P	L	P	
JUMLAH	1	-	-	1	4	-	8	1	-	-	25	18	6	3	
TOTAL	1		1		4		9		0		43		9	67	

Sumber: Dinas Pendidikan Kabupaten Purwakarta Tahun 2023

d. Data Guru Pada Satuan Pendidikan

Sedangkan data Guru pada satuan pendidikan di Kabupaten Purwakarta dapat dilihat pada gambar berikut ini:

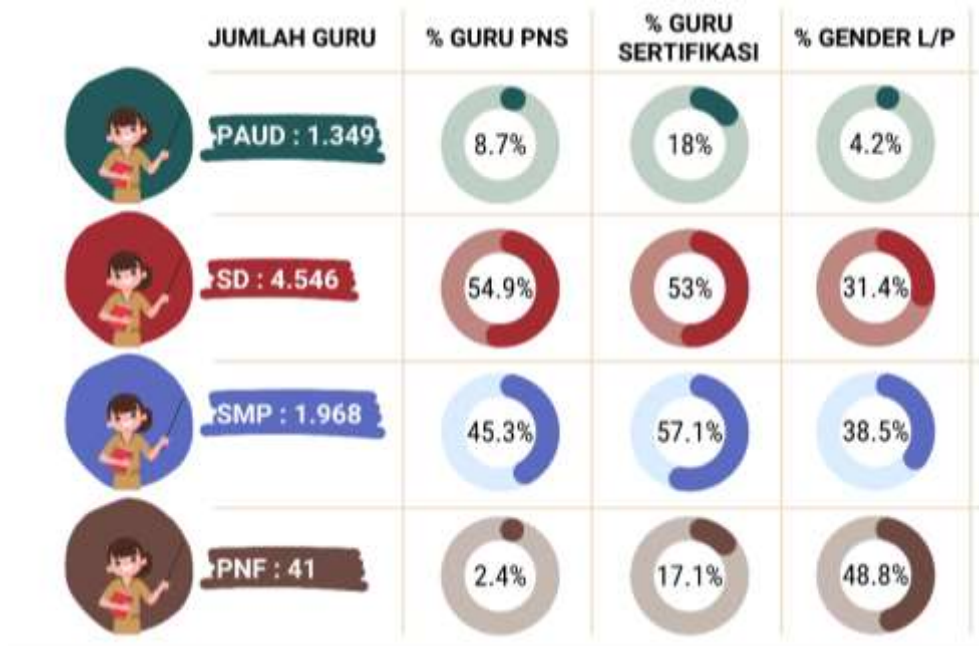

Gambar 2.3 Jumlah Guru di Lingkungan Dinas Pendidikan Kabupaten Purwakarta Tahun 2023

Berdasarkan data dari gambar 2.3, jumlah guru di lingkungan Dinas Pendidikan Kabupaten Purwakarta adalah sebanyak 7.904, terdiri dari 3.504 Guru PNS dan 4.400 Guru Non PNS. Guru-guru tersebut tersebar di satuan pendidikan jenjang Pendidikan Anak Usia Dini (PAUD) sebanyak 1.349 orang, satuan pendidikan jenjang Sekolah Dasar (SD) sebanyak 4.546 orang, satuan pendidikan jenjang Sekolah Menengah Pertama (SMP) sebanyak 1.968 orang, dan satuan Pendidikan Non Formal (PNF)/Kesetaraan adalah sebanyak 41 orang.

Sementara itu jumlah guru dan kepala sekolah dengan kualifikasi minimal D-IV/S1 dapat dilihat pada tabel 2.3. Jumlah Guru yang belum memiliki kualifikasi D-IV/S1 adalah sebanyak



978, dan jumlah kepala sekolah yang belum memiliki kualifikasi D-IV/S1 adalah sebanyak 135. Jumlah tersebut adalah sebesar 14,08% dari keseluruhan populasi guru dan kepala sekolah yang ada di lingkungan Dinas Pendidikan Kabupaten Purwakarta, baik jenjang PAUD, Pendidikan Dasar (SD dan SMP), maupun PNF/Pendidikan Kesetaraan.

Tabel 2.3

Jumlah Guru dan Kepala Sekolah di Lingkungan Dinas Pendidikan Kabupaten Purwakarta Berdasarkan Kualifikasi Pendidikan D-IV/S1 Tahun 2023

Jenjang	Guru			Kepala Sekolah		
	D-IV/S1	Belum D-IV/S1	Jumlah	D-IV/S1	Belum D-IV/S1	Jumlah
1. PAUD	380	615	995	223	131	354
2. Pendas	5.732	347	6079	435	0	435
3. PNF/Kesetaraan	14	16	30	7	4	11
Total	6.112	978	7.104	665	135	800

Sumber: Dapodikdasmen Tahun 2023

e. Data Pengawas, Penilik dan Pamong

Jumlah Pengawas di lingkungan Dinas Pendidikan Kabupaten Purwakarta adalah sebanyak 32 orang, terdiri dari Pengawas TK (jenjang PAUD) sebanyak 8 orang, Pengawas Jenjang SD sebanyak 20 orang, dan Pengawas Jenjang SMP sebanyak 4 orang. Sementara itu jumlah Penilik jenjang PAUD adalah sebanyak 8 orang dan Pamong di Sanggar Kegiatan Belajar (SKB) Negeri pada jenjang Non Formal sebanyak 5 orang.

Dengan banyaknya satuan pendidikan di Kabupaten Purwakarta tentunya jumlah Pengawas, Penilik dan Pamong tidak proporsional. Untuk mengatasi hal tersebut Dinas Pendidikan menunggu peraturan terkait hal tersebut selaras dengan regulasi mengenai Guru Penggerak sehingga sesuai antara pemenuhan kebutuhan dengan peraturan yang berlaku.



Jumlah Pengawas, Penilik dan Pamong di Lingkungan Dinas Pendidikan Kabupaten Purwakarta Tahun 2023 dapat dilihat pada tabel 2.4 berikut ini:

Tabel 2.4
Jumlah Pengawas, Penilik dan Pamong di Lingkungan Dinas Pendidikan Kabupaten Purwakarta Tahun 2023

Jabatan Fungsional	Jenjang				Jumlah
	PAUD	SD	SMP	PNF	
1. Pengawas	8	20	4	0	32
2. Penilik	8	0	0	0	8
3. Pamong	0	0	0	5	5
Total	16	20	4	5	45

Sumber: Dinas Pendidikan Kabupaten Purwakarta Tahun 2023

Jumlah Pengawas di lingkungan Dinas Pendidikan Kabupaten Purwakarta berdasarkan jenis kelamin adalah terdiri dari 20 orang laki-laki atau sekitar 62,50%, dan 12 orang perempuan atau sekitar 37,50% dari keseluruhan jumlah pengawas. Jumlah penilik laki-laki adalah sebanyak 5 orang atau sekitar 62,50% dan jumlah penilik perempuan adalah sebanyak 3 orang, atau sekitar 37,50% dari keseluruhan jumlah penilik yang ada.

Sementara itu, jumlah pamong laki-laki adalah sebanyak 2 orang atau sekitar 40%, dan jumlah pamong perempuan adalah sebanyak 3 orang atau sekitar 60% dari seluruh pamong yang ada di lingkungan Dinas Pendidikan Kabupaten Purwakarta. Untuk lebih jelasnya data tersebut dapat dilihat pada tabel 2.5, sedangkan Jumlah Pengawas, Penilik dan Pamong di Lingkungan Dinas Pendidikan Kabupaten Purwakarta Berdasarkan Kualifikasi Pendidikan Tahun 2023 dapat dilihat pada tabel 2.6 pada halaman selanjutnya.



Tabel 2.5

Jumlah Pengawas, Penilik dan Pamong di Lingkungan Dinas Pendidikan Kabupaten Purwakarta Berdasarkan Jenis Kelamin Tahun 2023

Jabatan Fungsional	Jenis Kelamin		Jumlah
	Laki-laki	Perempuan	
1. Pengawas	20	12	32
2. Penilik	5	3	8
3. Pamong	2	3	5
Total	27	18	45

Sumber: Dinas Pendidikan Kabupaten Purwakarta Tahun 2023

Tabel 2.6

Jumlah Pengawas, Penilik dan Pamong di Lingkungan Dinas Pendidikan Kabupaten Purwakarta Berdasarkan Kualifikasi Pendidikan Tahun 2023

Jabatan Fungsional	Kualifikasi Pendidikan		
	S1	S2	Jumlah
1. Pengawas	18	14	32
2. Penilik	7	1	8
3. Pamong	5	0	5
Total	30	15	45

Sumber: Dinas Pendidikan Kabupaten Purwakarta Tahun 2023

Berdasarkan data pada tabel 2.6, Pengawas dengan kualifikasi S1 adalah sebanyak 18 orang atau sekitar 56,25%, sedangkan pengawas dengan kualifikasi S2 adalah sebanyak 14 orang, atau 43,75% dari seluruh pengawas yang ada di lingkungan Dinas Pendidikan Kabupaten Purwakarta. Jumlah Penilik dengan kualifikasi S1 adalah sebanyak 7 orang, atau sekitar 87,50% dan jumlah penilik dengan kualifikasi S2 adalah sebanyak 1 orang atau sekitar 12,50% dari keseluruhan jumlah penilik yang ada. Jumlah Pamong dengan kualifikasi S1 adalah sebanyak 5 orang atau 100% dari seluruh jumlah pamong yang ada. Sementara itu, jumlah pengawas, penilik dan pamong



berdasarkan golongan ruang dapat dilihat pada tabel 2.7 di bawah ini:

Tabel 2.7
Jumlah Pengawas, Penilik dan Pamong di Lingkungan Dinas Pendidikan Kabupaten Purwakarta Berdasarkan Golongan Ruang Tahun 2023

Jabatan Fungsional	Golongan Ruang							Jumlah
	IIIa	IIIb	IIIc	IIId	IVa	IVb	IVc	
1. Pengawas	0	0	0	1	7	23	1	32
2. Penilik	0	2	0	2	0	4	0	8
3. Pamong	0	2	0	3	0	0	0	5
Total	0	4	0	6	7	27	1	45

Sumber: Dinas Pendidikan Kabupaten Purwakarta Tahun 2023

2.2.2 Capaian Kinerja Berdasarkan Indikator Kinerja Dinas Pendidikan Kabupaten Purwakarta

Indikator Kinerja Utama adalah ukuran keberhasilan dari suatu tujuan dan sasaran strategis Perangkat Daerah yang mengacu pada Permendagri Nomor 59 Tahun 2021 tentang Penerapan Standar Pelayanan Minimal dan Surat Edaran Mendikbudristek Nomor 16019/MPK.A/PR.07.00/2022 tanggal 7 Maret 2022 tentang Indikator Kinerja Urusan Pendidikan Kabupaten dan Kota. Secara rinci, capaian IKU Dinas Pendidikan Kabupaten Purwakarta disajikan pada tabel 2.8 berikut:

Tabel 2.8
Pencapaian Kinerja Pelayanan Perangkat Daerah Dinas Pendidikan Kabupaten Purwakarta
(Tabel T-C.30)

No.	Indikator	SPM/ Standar Nasional	IKK	Target Renstra Perangkat Daerah				Realisasi Capaian		Proyeksi		Catatan Analisis
				Tahun 2022	Tahun 2023	Tahun 2024	Tahun 2025	Tahun 2022	Tahun 2023	Tahun 2024	Tahun 2025	
1	2	3	4	5	6	7	8	9	10	11	12	13
1.	Jumlah anak usia 5-6 tahun yang berpartisipasi dalam pendidikan (APS)	100	%	100	100	100	100	55,38	-	100	100	Realisasi capaian pada Tahun 2023 belum dapat dimuat karena nilai Rapor Pendidikan Kemendikbud Tahun 2023 belum dirilis.
2.	Jumlah anak usia 7-15 Tahun yang berpartisipasi dalam pendidikan dasar (APS)	100	%	100	100	100	100	97,66	-	100	100	
3.	Rata-rata kemampuan Literasi SD berdasarkan asesmen nasional	1,9	nilai	1,93	1,93	2,03	1,93	1,83	-	1,93	2,03	
4.	Rata-rata kemampuan Numerasi SD berdasarkan asesmen nasional	1,8	nilai	1,78	1,78	1,88	1,78	1,68	-	1,78	1,88	
5.	Rata-rata kemampuan Literasi SMP berdasarkan asesmen nasional	1,9	nilai	1,88	1,88	1,98	1,88	1,78	-	1,88	1,98	
6.	Rata-rata kemampuan Numerasi SMP berdasarkan asesmen nasional	1,8	nilai	1,83	1,83	1,93	1,83	1,73	-	1,83	1,93	



No.	Indikator	SPM/ Standar Nasional	IKK	Target Renstra Perangkat Daerah				Realisasi Capaian		Proyeksi		Catatan Analisis
				Tahun 2022	Tahun 2023	Tahun 2024	Tahun 2025	Tahun 2022	Tahun 2023	Tahun 2024	Tahun 2025	
1	2	3	4	5	6	7	8	9	10	11	12	13
7.	Peningkatan Proporsi Jumlah Satuan PAUD yang Mendapatkan Minimal Akreditasi B	63,64	%	58,36	58,36	58,39	58,36	58,33	-	58,36	58,39	
8.	Pertumbuhan Proporsi Guru PAUD Formal dengan kualifikasi S1/DIV	69	%	65,2	65,2	66,16	65,2	63,52	-	65,2	66,16	
9.	Rasio Pengawas dan Penilik PAUD	3,2	%	5,72	5,72	6,47	5,72	5,72	-	5,72	6,47	

Sumber: Rapor Pendidikan Kemdikbudristek RI 2022
Surat Edaran Mendikbudristek Nomor 16019/MPK.A/PR.07.00/2022



2.3 Isu-isu Penting Penyelenggaraan Tugas dan Fungsi Perangkat Daerah

Terdapat isu-isu strategis yang menjadi prioritas pembangunan di Kabupaten Purwakarta menyangkut kinerja pelayanan Dinas Pendidikan Kabupaten Purwakarta, yaitu:

- 1. Peningkatan kualitas sumber daya manusia dan pemajuan kebudayaan daerah;**
2. Peningkatan kualitas mutu pelayanan, akses pelayanan, dan sarana/prasarana bidang kesehatan dan KB;
3. Reformasi sistem ketahanan bencana dan pengelolaan lingkungan hidup;
4. Penguatan sosial ekonomi masyarakat melalui terobosan inovasi;
- 5. Efektivitas tata kelola pemerintahan dan pelayanan publik secara maju dan modern; dan**
6. Penyediaan infrastruktur dan konektivitas wilayah secara merata.

Seiring dengan era Merdeka Belajar saat ini, isu-isu penting lainnya yang dihadapi dalam penyelenggaraan Urusan Pendidikan di Kabupaten Purwakarta adalah antara lain:

1. **Kualitas pendidikan:** Meskipun pendidikan memiliki peran penting dalam kemajuan suatu bangsa, kualitas pendidikan di Indonesia masih memprihatinkan. Hal ini dapat dilihat dari data *Program for International Student Assessment (PISA)* tahun 2018 yang menunjukkan hasil yang rendah;
2. **Penyiapan pendidik profesional:** *Era Society 5.0* membawa tantangan dan perubahan yang harus dihadapi oleh satuan pendidikan. Dalam menghadapi era ini, perlu disiapkan



pendidik yang profesional dan memiliki kemampuan untuk menghadapi perubahan yang kompleks dan ambigu;

3. **Transformasi pendidikan digital:** Era Revolusi Industri 4.0 membawa perubahan besar dalam berbagai aspek kehidupan, termasuk pendidikan. Diperlukan transformasi pendidikan digital yang mampu menghadirkan inovasi dan teknologi dalam pembelajaran agar SDM Indonesia dapat bersaing secara global;
4. **Pergantian kurikulum:** Kurikulum merdeka belajar menjadi salah satu upaya pemerintah untuk memberikan pendidikan yang sesuai dengan kebutuhan siswa. Dalam kurikulum ini, guru perlu memiliki strategi efektif dalam melaksanakan pembelajaran agar pendidikan dapat sesuai dengan kondisi kekinian dan menghasilkan SDM unggul; dan
5. **Pengembangan *soft skill* guru:** Dalam konsep merdeka belajar, guru perlu memiliki kemampuan *soft skill* yang kuat, termasuk keterampilan komunikasi yang baik. *Soft skill* guru merupakan aspek penting dalam menciptakan pembelajaran yang benar-benar merdeka dan efektif.

Selain isu-isu penting tersebut di atas, menurut hasil kajian terdapat tantangan dan peluang dalam pengembangan pelayanan Pendidikan di Kabupaten Purwakarta. Untuk dapat mengetahui tantangan dan peluang dalam pengembangan pelayanan Dinas Pendidikan Kabupaten Purwakarta dapat menggunakan Analisis SWOT. Analisis SWOT adalah suatu metode atau kerangka kerja yang digunakan untuk mengevaluasi situasi atau rencana dengan mengidentifikasi faktor-faktor internal dan eksternal yang mempengaruhi tujuan tertentu.



Dalam analisis SWOT, faktor-faktor tersebut dijelaskan sebagai berikut:

1. **Strengths (Kekuatan)**: merupakan faktor-faktor positif internal yang dimiliki oleh organisasi atau situasi yang sedang dievaluasi. Kekuatan mencakup aset, sumber daya, kualitas, dan kompetensi yang dapat memberikan keunggulan kompetitif atau kontribusi positif terhadap pencapaian tujuan.
2. **Weaknesses (Kelemahan)**: merupakan faktor-faktor negatif internal yang juga dimiliki oleh organisasi atau situasi. Kelemahan dapat meliputi keterbatasan dalam sumber daya, keterampilan yang kurang, atau hal-hal lain yang menghambat kemampuan organisasi untuk mencapai tujuan.
3. **Opportunities (Peluang)**: merupakan faktor-faktor positif eksternal yang dapat dimanfaatkan oleh organisasi atau situasi. Peluang mencakup tren positif di lingkungan eksternal yang dapat diambil manfaatnya, seperti perkembangan pasar baru, perubahan kebijakan pemerintah yang mendukung, atau perkembangan teknologi baru.
4. **Threats (Ancaman)**: merupakan faktor-faktor negatif eksternal yang dapat mengganggu organisasi atau situasi. Ancaman mencakup risiko-risiko yang dapat menghalangi pencapaian tujuan, seperti persaingan yang ketat, perubahan regulasi yang merugikan, atau perubahan dalam perilaku konsumen.

Analisis SWOT membantu organisasi atau individu dalam mengidentifikasi posisi relatif dan kondisi lingkungan sekitarnya, sehingga dapat merencanakan strategi yang lebih efektif dan responsif terhadap faktor-faktor yang mempengaruhi kesuksesan.



Berikut merupakan Analisis SWOT dalam memetakan tantangan dan peluang pengembangan pelayanan Dinas Pendidikan Kabupaten Purwakarta termuat dalam tabel 2.9 dan Grafik 2.3 berikut ini:

Tabel 2.9
Analisis SWOT Pengembangan Pelayanan Dinas Pendidikan
Kabupaten Purwakarta Tahun 2023

STRENGTHS (KEKUATAN)	WEAKNESSES (KELEMAHAN)
<ul style="list-style-type: none"> ▪ Jumlah Pendidik dan Tenaga Kependidikan memadai; ▪ Kualifikasi Pendidik didominasi lulusan S1 dan S2; ▪ Fasilitas kerja dan sarana prasarana pada perangkat daerah; ▪ Regulasi dan payung hukum tentang Pendidikan oleh pemerintah pusat dan daerah; ▪ Inovasi pada program kerja berbasis kearifan lokal; ▪ Program kemitraan dengan perguruan tinggi dan NGO; ▪ Angka partisipasi SD paripurna (Rapor Pendidikan Tahun 2022); ▪ Angka partisipasi SMP tinggi (Rapor Pendidikan Tahun 2022). 	<ul style="list-style-type: none"> ▪ Proporsi anggaran belum mencukupi; ▪ Mental blok pendidik dan tenaga kependidikan; ▪ Masih terdapat sekolah dengan kondisi rusak sedang dan berat; ▪ Pemerataan kualitas Pendidikan; ▪ Kurangnya Pendidik dan Tenaga Kependidikan berstatus ASN; ▪ Kurangnya aksesibilitas jenjang PAUD; ▪ Kompetensi Pendidik dan Tenaga Kependidikan belum maksimal; ▪ Respon Pendidik dan Tenaga Kependidikan terhadap perubahan dan kebijakan belum optimal; ▪ Literasi terhadap regulasi masih rendah.
OPPORTUNITIES (PELUANG)	THREATS (ANCAMAN)
<ul style="list-style-type: none"> ▪ Laju pertumbuhan peserta didik tiap tahun semakin meningkat; ▪ Laju pertumbuhan ekonomi meningkat (BPS tahun 2022); ▪ Kebijakan Merdeka Belajar dari kemendikbudristek; ▪ Kemudahan Akses wilayah Kabupaten Purwakarta; ▪ Antusiasme penyelenggaraan pendidikan oleh masyarakat/Yayasan/Badan Hukum; ▪ Perkembangan teknologi informasi untuk Pendidikan. 	<ul style="list-style-type: none"> ▪ Laju pertumbuhan penduduk setiap tahun meningkat; ▪ Kurangnya daya dukung budaya yang tumbuh di masyarakat; ▪ Kepedulian dunia usaha dan industri terhadap pembangunan sektor Pendidikan melalui program CSR masih rendah; ▪ Masih rendahnya partisipasi masyarakat dalam program Pendidikan Anak Usia Dini terutama di wilayah pedesaan; ▪ Menjamurnya Lembaga non formal tanpa ijin.

Sumber: Hasil pengolahan data

Grafik 2.3
Analisis SWOT Pengembangan Pelayanan Dinas Pendidikan
Kabupaten Purwakarta

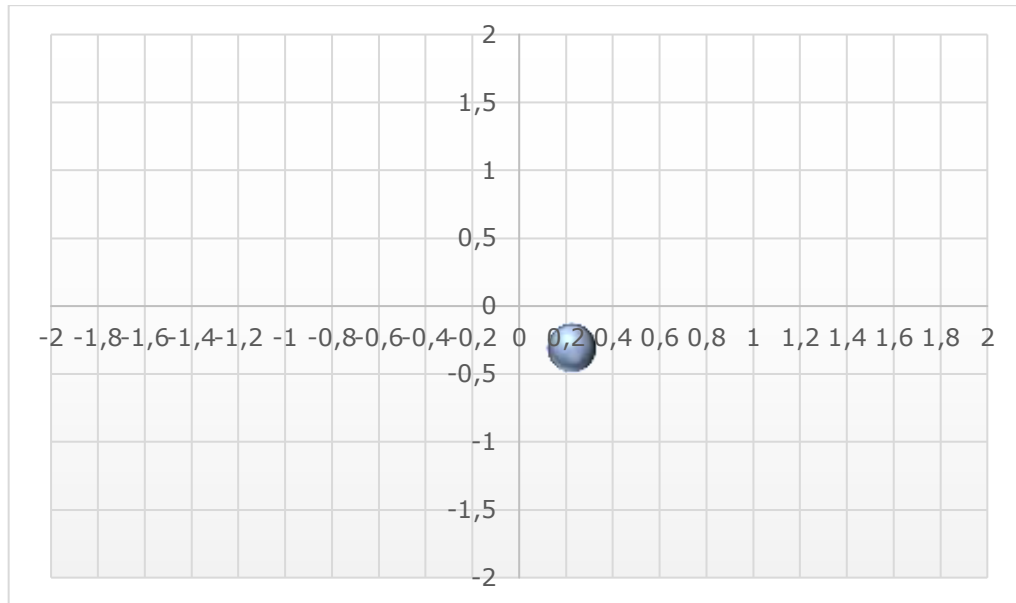

Sumber: Hasil pengolahan data

Berdasarkan hasil Analisis SWOT di atas, hambatan dan tantangan dalam mencapai target dan kinerja dalam pengembangan pelayanan Dinas Pendidikan Kabupaten Purwakarta berada di kuadran 2. Strategi yang digunakan untuk menghindari *threaths* (ancaman) adalah Strategi ST (diversifikasi). Strategi ST (diversifikasi) tersebut adalah sebagai berikut:

1. Sosialisasi dan diseminasi kepada masyarakat melalui pemerintah kecamatan dan pemerintah desa, baik secara daring maupun luring.
2. Peningkatan aksesibilitas pendidikan melalui penambahan Ruang Kelas Baru (RKB) dan penambahan Pendidik dan Tenaga Kependidikan (PTK).
3. Mencari kemitraan bersama dunia industri dalam dukungan



program Dinas Pendidikan Kabupaten Purwakarta melalui program *Corporate Social Responsibility (CSR)*.

4. Penertiban Lembaga Pendidikan Non Formal yang tidak berizin.

2.4 Review Terhadap Rancangan Awal RKPD

Review terhadap Rancangan Awal RKPD berisikan uraian mengenai:

1. Proses yang dilakukan yaitu membandingkan antara rancangan awal RKPD dengan hasil analisis kebutuhan.
2. Penjelasan mengenai alasan proses tersebut dilakukan.
3. Penjelasan temuan-temuan setelah proses tersebut dan catatan penting terhadap perbedaan dengan rancangan awal RKPD, misalnya terdapat rumusan program dan kegiatan baru yang tidak terdapat di rancangan awal RKPD, atau program dan kegiatan cocok namun besarannya berbeda.

Berikut merupakan review terhadap rancangan awal RKPD seperti termuat dalam tabel 2.10.

Tabel 2.10
Review Terhadap Rancangan Awal RKPD Tahun 2024
Kabupaten Purwakarta
(Tabel T-C.32)

Nama Perangkat Daerah: Dinas Pendidikan

No	Rancangan Awal RKPD					Hasil Analisis Kebutuhan					Catatan Penting		
	Program/Kegiatan	Lokasi	Indikator Kinerja	Target Capaian	Pagu Indikatif (Rp)	Program/Kegiatan	Lokasi	Indikator Kinerja	Target Capaian	Kebutuhan Dana (Rp)			
1	2	3	4	5	6	7	8	9	10	11	12		
URUSAN PEMERINTAHAN WAJIB YANG BERKAITAN DENGAN PELAYANAN DASAR						URUSAN PEMERINTAHAN WAJIB YANG BERKAITAN DENGAN PELAYANAN DASAR							
URUSAN PEMERINTAHAN BIDANG PENDIDIKAN						679.159.956.234,00	URUSAN PEMERINTAHAN BIDANG PENDIDIKAN						679.159.956.234,00
1.	PROGRAM PENUNJANG URUSAN PEMERINTAHAN DAERAH KABUPATEN/KOTA					478.193.521.597,00	PROGRAM PENUNJANG URUSAN PEMERINTAHAN DAERAH KABUPATEN/KOTA					478.545.750.697,00	
			<i>Capaian SAKIP Perangkat Daerah (Predikat)</i>	A				<i>Capaian SAKIP Perangkat Daerah (Predikat)</i>	A				
	Perencanaan, Penganggaran, dan Evaluasi Kinerja Perangkat Daerah		<i>Capaian SAKIP Perangkat Daerah (Predikat)</i>	A	197.000.000,00	Perencanaan, Penganggaran, dan Evaluasi Kinerja Perangkat Daerah		<i>Jumlah Dokumen Perencanaan, Penganggaran dan Evaluasi (Dokumen)</i>	3	197.000.000,00			
	Penyusunan Dokumen Perencanaan Perangkat Daerah	Kab. Purwakarta	<i>Jumlah Dokumen Perencanaan Perangkat Daerah (Dokumen)</i>	2.00	35.000.000,00	Penyusunan Dokumen Perencanaan Perangkat Daerah	Kab. Purwakarta	<i>Jumlah Dokumen Perencanaan Perangkat Daerah (Dokumen)</i>	2.00	35.000.000,00			
	Koordinasi dan Penyusunan Dokumen RKA-SKPD		<i>Jumlah Dokumen RKA-SKPD dan Laporan Hasil Koordinasi Penyusunan Dokumen RKA-SKPD (Dokumen)</i>	1.00	25.000.000,00	Koordinasi dan Penyusunan Dokumen RKA-SKPD		<i>Jumlah Dokumen RKA-SKPD dan Laporan Hasil Koordinasi Penyusunan Dokumen RKA-SKPD (Dokumen)</i>	1.00	25.000.000,00			
	Koordinasi dan Penyusunan Dokumen Perubahan RKA-SKPD		<i>Jumlah Dokumen Perubahan RKA-SKPD dan Laporan Hasil Koordinasi Penyusunan Dokumen Perubahan RKA-SKPD (Dokumen)</i>	1.00	25.000.000,00	Koordinasi dan Penyusunan Dokumen Perubahan RKA-SKPD		<i>Jumlah Dokumen Perubahan RKA-SKPD dan Laporan Hasil Koordinasi Penyusunan Dokumen Perubahan RKA-SKPD (Dokumen)</i>	1.00	25.000.000,00			
	Koordinasi dan Penyusunan DPA-SKPD		<i>Jumlah Dokumen DPA-SKPD dan Laporan Hasil Koordinasi Penyusunan Dokumen DPA-SKPD (Dokumen)</i>	1.00	25.000.000,00	Koordinasi dan Penyusunan DPA-SKPD		<i>Jumlah Dokumen DPA-SKPD dan Laporan Hasil Koordinasi Penyusunan Dokumen DPA-SKPD (Dokumen)</i>	1.00	25.000.000,00			
	Koordinasi dan Penyusunan Perubahan DPA- SKPD		<i>Jumlah Dokumen Perubahan DPA-SKPD dan Laporan Hasil Koordinasi Penyusunan Dokumen</i>	1.00	25.000.000,00	Koordinasi dan Penyusunan Perubahan DPA- SKPD		<i>Jumlah Dokumen Perubahan DPA-SKPD dan Laporan Hasil Koordinasi Penyusunan Dokumen</i>	1.00	25.000.000,00			

No	Rancangan Awal RKPD					Hasil Analisis Kebutuhan					Catatan Penting
	Program/Kegiatan	Lokasi	Indikator Kinerja	Target Capaian	Pagu Indikatif (Rp)	Program/Kegiatan	Lokasi	Indikator Kinerja	Target Capaian	Kebutuhan Dana (Rp)	
1	2	3	4	5	6	7	8	9	10	11	12
			Perubahan DPA-SKPD (Dokumen)					Perubahan DPA-SKPD (Dokumen)			
	Koordinasi dan Penyusunan Laporan Capaian Kinerja dan Ikhtisar Realisasi Kinerja SKPD		Jumlah Laporan Capaian Kinerja dan Ikhtisar Realisasi Kinerja SKPD dan Laporan Hasil Koordinasi Penyusunan Laporan Capaian Kinerja dan Ikhtisar Realisasi Kinerja SKPD (Laporan)	1.00	30.000.000,00	Koordinasi dan Penyusunan Laporan Capaian Kinerja dan Ikhtisar Realisasi Kinerja SKPD		Jumlah Laporan Capaian Kinerja dan Ikhtisar Realisasi Kinerja SKPD dan Laporan Hasil Koordinasi Penyusunan Laporan Capaian Kinerja dan Ikhtisar Realisasi Kinerja SKPD (Laporan)	1.00	30.000.000,00	
	Evaluasi Kinerja Perangkat Daerah		Jumlah Laporan Evaluasi Kinerja Perangkat Daerah (Laporan)	1.00	32.000.000,00	Evaluasi Kinerja Perangkat Daerah		Jumlah Laporan Evaluasi Kinerja Perangkat Daerah (Laporan)	1.00	32.000.000,00	
	Administrasi Keuangan Perangkat Daerah		Jumlah Laporan Administrasi Keuangan Perangkat Daerah yang disusun (Laporan)	1.000	461.220.347.587,00	Administrasi Keuangan Perangkat Daerah		Jumlah Laporan Administrasi Keuangan Perangkat Daerah yang disusun (Laporan)	1	460.641.873.064,00	
	Penyediaan Gaji dan Tunjangan ASN		Jumlah Orang yang Menerima Gaji dan Tunjangan ASN (Orang/bulan)	4.00	461.165.347.587,00	Penyediaan Gaji dan Tunjangan ASN		Jumlah Orang yang Menerima Gaji dan Tunjangan ASN (Orang/bulan)	4.00	460.561.873.064,00	
	Penyediaan Administrasi Pelaksanaan Tugas ASN		Jumlah Dokumen Hasil Penyediaan Administrasi Pelaksanaan Tugas ASN (Dokumen)		-						
	Pelaksanaan Penatausahaan dan Pengujian/Verifikasi Keuangan SKPD		Jumlah Dokumen Penatausahaan dan Pengujian/Verifikasi Keuangan SKPD (Dokumen)	1.00	10.000.000,00	Pelaksanaan Penatausahaan dan Pengujian/Verifikasi Keuangan SKPD		Jumlah Dokumen Penatausahaan dan Pengujian/Verifikasi Keuangan SKPD (Dokumen)	1.00	10.000.000,00	
	Koordinasi dan Pelaksanaan Akuntansi SKPD		Jumlah Dokumen Koordinasi dan Pelaksanaan Akuntansi SKPD (Dokumen)	1.00	10.000.000,00	Koordinasi dan Pelaksanaan Akuntansi SKPD		Jumlah Dokumen Koordinasi dan Pelaksanaan Akuntansi SKPD (Dokumen)	1.00	10.000.000,00	
	Koordinasi dan Penyusunan Laporan Keuangan Akhir Tahun SKPD		Jumlah Laporan Keuangan Akhir Tahun SKPD dan Laporan Hasil Koordinasi Penyusunan Laporan Keuangan Akhir Tahun SKPD (Laporan)	1.00	15.000.000,00	Koordinasi dan Penyusunan Laporan Keuangan Akhir Tahun SKPD		Jumlah Laporan Keuangan Akhir Tahun SKPD dan Laporan Hasil Koordinasi Penyusunan Laporan Keuangan Akhir Tahun SKPD (Laporan)	1.00	15.000.000,00	
	Pengelolaan dan Penyiapan Bahan Tanggapan Pemeriksaan		Jumlah Dokumen Bahan Tanggapan Pemeriksaan dan Tindak Lanjut Pemeriksaan (Dokumen)	1.00	10.000.000,00	Pengelolaan dan Penyiapan Bahan Tanggapan Pemeriksaan		Jumlah Dokumen Bahan Tanggapan Pemeriksaan dan Tindak Lanjut Pemeriksaan (Dokumen)	1.00	20.000.000,00	

No	Rancangan Awal RKPD					Hasil Analisis Kebutuhan					Catatan Penting
	Program/Kegiatan	Lokasi	Indikator Kinerja	Target Capaian	Pagu Indikatif (Rp)	Program/Kegiatan	Lokasi	Indikator Kinerja	Target Capaian	Kebutuhan Dana (Rp)	
1	2	3	4	5	6	7	8	9	10	11	12
	Koordinasi dan Penyusunan Laporan Keuangan Bulanan/ Triwulanan/ Semesteran SKPD		Jumlah Laporan Keuangan Bulanan/ Triwulanan/ Semesteran SKPD dan Laporan Koordinasi Penyusunan Laporan Keuangan Bulanan/Triwulanan/Semesteran SKPD (Laporan)		10.000.000,00	Koordinasi dan Penyusunan Laporan Keuangan Bulanan/ Triwulanan/ Semesteran SKPD		Jumlah Laporan Keuangan Bulanan/ Triwulanan/ Semesteran SKPD dan Laporan Koordinasi Penyusunan Laporan Keuangan Bulanan/Triwulanan/Semesteran SKPD (Laporan)		10.000.000,00	
						Penyusunan Pelaporan dan Analisis Prognosis Realisasi Anggaran		Jumlah Dokumen Pelaporan dan Analisis Prognosis Realisasi Anggaran (Dokumen)		15.000.000,00	
	Administrasi Barang Milik Daerah pada Perangkat Daerah		Terlaksananya Administrasi Pendapatan Daerah Kewenangan Perangkat Daerah (Dokumen)		-	Administrasi Barang Milik Daerah pada Perangkat Daerah		Jumlah Laporan Administrasi Barang Milik Daerah pada Perangkat Daerah (Laporan)	3	240.000.000,00	
	Penyusunan Perencanaan Kebutuhan Barang Milik Daerah SKPD		Jumlah Rencana Kebutuhan Barang Milik Daerah SKPD (Dokumen)		-	Penyusunan Perencanaan Kebutuhan Barang Milik Daerah SKPD		Jumlah Rencana Kebutuhan Barang Milik Daerah SKPD (Dokumen)		40.000.000,00	
	Pengamanan Barang Milik Daerah SKPD		Jumlah Dokumen Pengamanan Barang Milik Daerah SKPD (Dokumen)		-						
	Koordinasi dan Penilaian Barang Milik Daerah SKPD		Jumlah Laporan Hasil Penilaian Barang Milik Daerah dan Hasil Koordinasi Penilaian Barang Milik Daerah SKPD (Laporan)		-						
	Pembinaan, Pengawasan, dan Pengendalian Barang Milik Daerah pada SKPD		Jumlah Laporan Hasil Pembinaan, Pengawasan, dan Pengendalian Barang Milik Daerah pada SKPD (Laporan)		-						
	Rekonsiliasi dan Penyusunan Laporan Barang Milik Daerah pada SKPD		Jumlah Laporan Rekonsiliasi dan Penyusunan Laporan Barang Milik Daerah pada SKPD (Laporan)		-	Rekonsiliasi dan Penyusunan Laporan Barang Milik Daerah pada SKPD		Jumlah Laporan Rekonsiliasi dan Penyusunan Laporan Barang Milik Daerah pada SKPD (Laporan)		200.000.000,00	
	Penatausahaan Barang Milik Daerah pada SKPD		Jumlah Laporan Penatausahaan Barang Milik Daerah pada SKPD (Laporan)		-						
	Administrasi Kepegawaian Perangkat Daerah		Terlaksananya Administrasi Kepegawaian Perangkat Daerah (Dokumen)	1	375.000.000,00	Administrasi Kepegawaian Perangkat Daerah		Jumlah Dokumen Administrasi Kepegawaian Perangkat Daerah (Dokumen)	1	425.000.000,00	

No	Rancangan Awal RKPD					Hasil Analisis Kebutuhan					Catatan Penting
	Program/Kegiatan	Lokasi	Indikator Kinerja	Target Capaian	Pagu Indikatif (Rp)	Program/Kegiatan	Lokasi	Indikator Kinerja	Target Capaian	Kebutuhan Dana (Rp)	
1	2	3	4	5	6	7	8	9	10	11	12
	Peningkatan Sarana dan Prasarana Disiplin Pegawai		Jumlah Unit Peningkatan Sarana dan Prasarana Disiplin Pegawai (Unit)		-						
	Pengadaan Pakaian Dinas beserta Atribut Kelengkapannya		Jumlah Paket Pakaian Dinas beserta Atribut Kelengkapan (Paket)	100.00	100.000.000,00	Pengadaan Pakaian Dinas beserta Atribut Kelengkapannya		Jumlah Paket Pakaian Dinas beserta Atribut Kelengkapan (Paket)	100.00	100.000.000,00	
	Pendataan dan Pengolahan Administrasi Kepegawaian		Jumlah Dokumen Pendataan dan Pengolahan Administrasi Kepegawaian (Dokumen)		-						
	Koordinasi dan Pelaksanaan Sistem Informasi Kepegawaian		Jumlah Dokumen Hasil Koordinasi dan Pelaksanaan Sistem Informasi Kepegawaian (Dokumen)		-						
	Monitoring, Evaluasi, dan Penilaian Kinerja Pegawai		Jumlah Dokumen Monitoring, Evaluasi, dan Penilaian Kinerja Pegawai (Dokumen)		-	Monitoring, Evaluasi, dan Penilaian Kinerja Pegawai		Jumlah Dokumen Monitoring, Evaluasi, dan Penilaian Kinerja Pegawai (Dokumen)		50.000.000,00	
	Pendidikan dan Pelatihan Pegawai Berdasarkan Tugas dan Fungsi		Jumlah Pegawai Berdasarkan Tugas dan Fungsi yang Mengikuti Pendidikan dan Pelatihan (Orang)	10.00	200.000.000,00	Pendidikan dan Pelatihan Pegawai Berdasarkan Tugas dan Fungsi		Jumlah Pegawai Berdasarkan Tugas dan Fungsi yang Mengikuti Pendidikan dan Pelatihan (Orang)	10.00	200.000.000,00	
	Sosialisasi Peraturan Perundang-Undangan		Jumlah Orang yang Mengikuti Sosialisasi Peraturan Perundang-Undangan (Orang)	400.00	75.000.000,00	Sosialisasi Peraturan Perundang-Undangan		Jumlah Orang yang Mengikuti Sosialisasi Peraturan Perundang-Undangan (Orang)	400.00	75.000.000,00	
	Bimbingan Teknis Implementasi Peraturan Perundang-Undangan		Jumlah Orang yang Mengikuti Bimbingan Teknis Implementasi Peraturan Perundang-Undangan (Orang)		-						
	Administrasi Umum Perangkat Daerah		Jumlah laporan Administrasi Umum Perangkat Daerah (Laporan)	4	1.696.037.275,00	Administrasi Umum Perangkat Daerah		Jumlah laporan Administrasi Umum Perangkat Daerah (Laporan)	4	2.106.037.275,00	
	Penyediaan Komponen Instalasi Listrik/Penerangan Bangunan Kantor		Jumlah Paket Komponen Instalasi Listrik/Penerangan Bangunan Kantor yang Disediakan (Paket)	1.00	119.999.300,00	Penyediaan Komponen Instalasi Listrik/Penerangan Bangunan Kantor		Jumlah Paket Komponen Instalasi Listrik/Penerangan Bangunan Kantor yang Disediakan (Paket)	1.00	119.999.300,00	
	Penyediaan Peralatan dan Perlengkapan Kantor		Jumlah Paket Peralatan dan Perlengkapan Kantor yang Disediakan (Paket)		-						

No	Rancangan Awal RKPD					Hasil Analisis Kebutuhan					Catatan Penting
	Program/Kegiatan	Lokasi	Indikator Kinerja	Target Capaian	Pagu Indikatif (Rp)	Program/Kegiatan	Lokasi	Indikator Kinerja	Target Capaian	Kebutuhan Dana (Rp)	
1	2	3	4	5	6	7	8	9	10	11	12
	Penyediaan Peralatan Rumah Tangga		Jumlah Paket Peralatan Rumah Tangga yang Disediakan (Paket)	1.00	124.999.700,00	Penyediaan Peralatan Rumah Tangga		Jumlah Paket Peralatan Rumah Tangga yang Disediakan (Paket)	1.00	124.999.700,00	
	Penyediaan Bahan Logistik Kantor		Jumlah Paket Bahan Logistik Kantor yang Disediakan (Paket)	1.00	501.038.275,00	Penyediaan Bahan Logistik Kantor		Jumlah Paket Bahan Logistik Kantor yang Disediakan (Paket)	1.00	501.038.275,00	
	Penyediaan Barang Cetak dan Pengandaan		Jumlah Paket Barang Cetak dan Pengandaan yang Disediakan (Paket)	1.00	200.000.000,00	Penyediaan Barang Cetak dan Pengandaan		Jumlah Paket Barang Cetak dan Pengandaan yang Disediakan (Paket)	1.00	200.000.000,00	
	Penyediaan Bahan Bacaan dan Peraturan Perundang-undangan		Jumlah Dokumen Bahan Bacaan dan Peraturan Perundang-Undangan yang Disediakan (Dokumen)		-						
	Penyediaan Bahan/Material		Jumlah Paket Bahan/Material yang Disediakan (Paket)		-						
	Fasilitasi Kunjungan Tamu		Jumlah Laporan Fasilitasi Kunjungan Tamu (Laporan)		-						
	Penyelenggaraan Rapat Koordinasi dan Konsultasi SKPD		Jumlah Laporan Penyelenggaraan Rapat Koordinasi dan Konsultasi SKPD (Laporan)	1.00	150.000.000,00	Penyelenggaraan Rapat Koordinasi dan Konsultasi SKPD		Jumlah Laporan Penyelenggaraan Rapat Koordinasi dan Konsultasi SKPD (Laporan)	1.00	150.000.000,00	
	Penatausahaan Arsip Dinamis pada SKPD		Jumlah Dokumen Penatausahaan Arsip Dinamis pada SKPD (Dokumen)		-						
	Dukungan Pelaksanaan Sistem Pemerintahan Berbasis Elektronik pada SKPD		Jumlah Dokumen Dukungan Pelaksanaan Sistem Pemerintahan Berbasis Elektronik pada SKPD (Dokumen)	1.00	600.000.000,00	Dukungan Pelaksanaan Sistem Pemerintahan Berbasis Elektronik pada SKPD		Jumlah Dokumen Dukungan Pelaksanaan Sistem Pemerintahan Berbasis Elektronik pada SKPD (Dokumen)	1.00	1.010.000.000,00	
	Pengadaan Barang Milik Daerah Penunjang Urusan Pemerintah Daerah		Jumlah Unit Pengadaan Barang milik Daerah Penunjang Urusan Pemerintah Daerah (Unit)	32	1.440.000.000,00	Pengadaan Barang Milik Daerah Penunjang Urusan Pemerintah Daerah		Jumlah Unit Pengadaan Barang milik Daerah Penunjang Urusan Pemerintah Daerah (Unit)	32	1.290.000.000,00	
	Pengadaan Kendaraan Perorangan Dinas atau Kendaraan Dinas Jabatan		Jumlah Unit Kendaraan Perorangan Dinas atau Kendaraan Dinas Jabatan yang Disediakan (Unit)	2.00	490.000.000,00	Pengadaan Kendaraan Perorangan Dinas atau Kendaraan Dinas Jabatan		Jumlah Unit Kendaraan Perorangan Dinas atau Kendaraan Dinas Jabatan yang Disediakan (Unit)	2.00	490.000.000,00	

No	Rancangan Awal RKPD					Hasil Analisis Kebutuhan					Catatan Penting
	Program/Kegiatan	Lokasi	Indikator Kinerja	Target Capaian	Pagu Indikatif (Rp)	Program/Kegiatan	Lokasi	Indikator Kinerja	Target Capaian	Kebutuhan Dana (Rp)	
1	2	3	4	5	6	7	8	9	10	11	12
	Pengadaan Kendaraan Dinas Operasional atau Lapangan		Jumlah Unit Kendaraan Dinas Operasional atau Lapangan yang Disediakan (Unit)		-						
	Pengadaan Mebel		Jumlah Paket Mebel yang Disediakan (Unit)	10.00	300.000.000,00	Pengadaan Mebel		Jumlah Paket Mebel yang Disediakan (Unit)	10.00	200.000.000,00	
	Pengadaan Peralatan dan Mesin Lainnya		Jumlah Unit Peralatan dan Mesin Lainnya yang Disediakan (Unit)	10.00	250.000.000,00	Pengadaan Peralatan dan Mesin Lainnya		Jumlah Unit Peralatan dan Mesin Lainnya yang Disediakan (Unit)	10.00	200.000.000,00	
	Pengadaan Aset Tetap Lainnya		Jumlah Unit Aset Tetap Lainnya yang Disediakan (Unit)		-						
	Pengadaan Aset Tak Berwujud		Jumlah Unit Aset Tak Berwujud yang Disediakan (Unit)		-						
	Pengadaan Gedung Kantor atau Bangunan Lainnya		Jumlah Unit Gedung Kantor atau Bangunan Lainnya yang Disediakan (Unit)		-						
	Pengadaan Sarana dan Prasarana Gedung Kantor atau Bangunan Lainnya		Jumlah Unit Sarana dan Prasarana Gedung Kantor atau Bangunan Lainnya yang Disediakan (Unit)	10.00	400.000.000,00	Pengadaan Sarana dan Prasarana Gedung Kantor atau Bangunan Lainnya		Jumlah Unit Sarana dan Prasarana Gedung Kantor atau Bangunan Lainnya yang Disediakan (Unit)	10.00	400.000.000,00	
	Pengadaan Sarana dan Prasarana Pendukung Gedung Kantor atau Bangunan Lainnya		Jumlah Unit Sarana dan Prasarana Pendukung Gedung Kantor atau Bangunan Lainnya yang Disediakan (Unit)		-						
	Penyediaan Jasa Penunjang Urusan Pemerintahan Daerah		Jumlah Laporan Penyediaan Jasa Penunjang Urusan Pemerintahan Daerah (Laporan)	1	12.219.365.835,00	Penyediaan Jasa Penunjang Urusan Pemerintahan Daerah		Jumlah Laporan Penyediaan Jasa Penunjang Urusan Pemerintahan Daerah (Laporan)	1	12.895.840.358,00	
	Penyediaan Jasa Surat Menyurat		Jumlah Laporan Penyediaan Jasa Surat Menyurat (Laporan)		-						
	Penyediaan Jasa Komunikasi, Sumber Daya Air dan Listrik		Jumlah Laporan Penyediaan Jasa Komunikasi, Sumber Daya Air dan Listrik yang Disediakan (Laporan)	1.00	549.981.123,00	Penyediaan Jasa Komunikasi, Sumber Daya Air dan Listrik		Jumlah Laporan Penyediaan Jasa Komunikasi, Sumber Daya Air dan Listrik yang Disediakan (Laporan)	1.00	549.981.123,00	

No	Rancangan Awal RKPD					Hasil Analisis Kebutuhan					Catatan Penting
	Program/Kegiatan	Lokasi	Indikator Kinerja	Target Capaian	Pagu Indikatif (Rp)	Program/Kegiatan	Lokasi	Indikator Kinerja	Target Capaian	Kebutuhan Dana (Rp)	
1	2	3	4	5	6	7	8	9	10	11	12
	Penyediaan Jasa Peralatan dan Perlengkapan Kantor		Jumlah Laporan Penyediaan Jasa Peralatan dan Perlengkapan Kantor yang Disediakan (Laporan)		-						
	Penyediaan Jasa Pelayanan Umum Kantor		Jumlah Laporan Penyediaan Jasa Pelayanan Umum Kantor yang Disediakan (Laporan)	1.00	11.669.384.712,00	Penyediaan Jasa Pelayanan Umum Kantor		Jumlah Laporan Penyediaan Jasa Pelayanan Umum Kantor yang Disediakan (Laporan)	1.00	12.345.859.235,00	
	Pemeliharaan Barang Milik Daerah Penunjang Urusan Pemerintahan Daerah		Jumlah Unit Pemeliharaan Barang Milik Daerah Penunjang Urusan Pemerintahan Daerah (Unit)	22	1.045.770.900,00	Pemeliharaan Barang Milik Daerah Penunjang Urusan Pemerintahan Daerah		Jumlah Unit Pemeliharaan Barang Milik Daerah Penunjang Urusan Pemerintahan Daerah (Unit)	22	750.000.000,00	
			Jumlah Unit Pemeliharaan Barang Milik Daerah Penunjang Urusan Pemerintahan Daerah (Unit)	22				Jumlah Unit Pemeliharaan Barang Milik Daerah Penunjang Urusan Pemerintahan Daerah (Unit)	22		
	Penyediaan Jasa Pemeliharaan, Biaya Pemeliharaan, dan Pajak Kendaraan Perorangan Dinas atau Kendaraan Dinas Jabatan		Jumlah Kendaraan Perorangan Dinas atau Kendaraan Dinas Jabatan yang Dipelihara dan dibayarkan Pajaknya (Unit)		-						
	Penyediaan Jasa Pemeliharaan, Biaya Pemeliharaan, Pajak dan Perizinan Kendaraan Dinas Operasional atau Lapangan		Jumlah Kendaraan Dinas Operasional atau Lapangan yang Dipelihara dan dibayarkan Pajak dan Perizinannya (Unit)	20.00	445.770.900,00	Penyediaan Jasa Pemeliharaan, Biaya Pemeliharaan, Pajak dan Perizinan Kendaraan Dinas Operasional atau Lapangan		Jumlah Kendaraan Dinas Operasional atau Lapangan yang Dipelihara dan dibayarkan Pajak dan Perizinannya (Unit)	20.00	350.000.000,00	
	Pemeliharaan Mebel		Jumlah Mebel yang Dipelihara (Unit)		-						
	Pemeliharaan Peralatan dan Mesin Lainnya		Jumlah Peralatan dan Mesin Lainnya yang Dipelihara (Unit)		-						
	Pemeliharaan Aset Tetap Lainnya		Jumlah Aset Tetap Lainnya yang Dipelihara (Unit)		-						
	Pemeliharaan Aset Tak Berwujud		Jumlah Aset Tak Berwujud yang Dipelihara (Unit)		-						
	Pemeliharaan/Rehabilitasi Gedung Kantor dan Bangunan Lainnya		Jumlah Gedung Kantor dan Bangunan Lainnya yang Dipelihara/Direhabilitasi (Unit)	1.00	300.000.000,00	Pemeliharaan/Rehabilitasi Gedung Kantor dan Bangunan Lainnya		Jumlah Gedung Kantor dan Bangunan Lainnya yang Dipelihara/Direhabilitasi (Unit)	1.00	300.000.000,00	

No	Rancangan Awal RKPD					Hasil Analisis Kebutuhan					Catatan Penting
	Program/Kegiatan	Lokasi	Indikator Kinerja	Target Capaian	Pagu Indikatif (Rp)	Program/Kegiatan	Lokasi	Indikator Kinerja	Target Capaian	Kebutuhan Dana (Rp)	
1	2	3	4	5	6	7	8	9	10	11	12
	Pemeliharaan/Rehabilitasi Sarana dan Prasarana Gedung Kantor atau Bangunan Lainnya		Jumlah Sarana dan Prasarana Gedung Kantor atau Bangunan Lainnya yang Dipelihara/Direhabilitasi (Unit)	1.00	300.000.000,00	Pemeliharaan/Rehabilitasi Sarana dan Prasarana Gedung Kantor atau Bangunan Lainnya		Jumlah Sarana dan Prasarana Gedung Kantor atau Bangunan Lainnya yang Dipelihara/Direhabilitasi (Unit)	1.00	100.000.000,00	
	Pemeliharaan/Rehabilitasi Sarana dan Prasarana Pendukung Gedung Kantor atau Bangunan Lainnya		Jumlah Sarana dan Prasarana Pendukung Gedung Kantor atau Bangunan Lainnya yang Dipelihara/Direhabilitasi (Unit)		-						
	Pemeliharaan/Rehabilitasi Tanah		Luas Tanah yang Dilakukan Pemeliharaan/Rehabilitasi (Ha)		-						
2.	PROGRAM PENGELOLAAN PENDIDIKAN		Tingkat partisipasi warga negara usia 5-6 tahun yang berpartisipasi dalam PAUD (Persentase)	74.29	199.986.134.737,00	PROGRAM PENGELOLAAN PENDIDIKAN		Tingkat partisipasi warga negara usia 5-6 tahun yang berpartisipasi dalam PAUD (Persentase)	74.29	199.633.905.637,00	
Angka partisipasi kasar (Persentase)			23.40			Angka partisipasi kasar (Persentase)	24.30				
Angka pendidikan yang ditamatkan (Persentase)			100.00			Angka pendidikan yang ditamatkan (Persentase)	100.00				
Angka Partisipasi Murni (Persentase)			22.80			Angka Partisipasi Murni (Persentase)	22.80				
Angka Partisipasi Murni (APM) SD/MI/Paket A (Persentase)			99.60			Angka Partisipasi Murni (APM) SD/MI/Paket A (Persentase)	99.61				
Angka Partisipasi Murni (APM) SMP/MTs/Paket B (Persentase)			83.80			Angka Partisipasi Murni (APM) SMP/MTs/Paket B (Persentase)	84.00				
Angka partisipasi sekolah (APS) SD/MI/Paket A (Persentase)			99.30			Angka partisipasi sekolah (APS) SD/MI/Paket A (Persentase)	99.50				
Angka partisipasi sekolah (APS) SMP/MTs/Paket B (Persentase)			94.10			Angka partisipasi sekolah (APS) SMP/MTs/Paket B (Persentase)	94.30				
Angka Putus Sekolah (APS) SD/MI (Persentase)			0.70			Angka Putus Sekolah (APS) SD/MI (Persentase)	0.50				

No	Rancangan Awal RKPD					Hasil Analisis Kebutuhan					Catatan Penting
	Program/Kegiatan	Lokasi	Indikator Kinerja	Target Capaian	Pagu Indikatif (Rp)	Program/Kegiatan	Lokasi	Indikator Kinerja	Target Capaian	Kebutuhan Dana (Rp)	
1	2	3	4	5	6	7	8	9	10	11	12
			Angka Putus Sekolah (APS) SMP/MTs (Persentase)	5.90				Angka Putus Sekolah (APS) SMP/MTs (Persentase)	5.70		
			Angka Kelulusan (AL) SD/MI (Persentase)	100.00				Angka Kelulusan (AL) SD/MI (Persentase)	100.00		
			Tingkat partisipasi warga negara usia 7-12 tahun yang berpartisipasi dalam pendidikan dasar (Persentase)	99.50				Tingkat partisipasi warga negara usia 7-12 tahun yang berpartisipasi dalam pendidikan dasar (Persentase)	99.50		
			Angka Kelulusan (AL) SMP/MTs (Persentase)	100.00				Angka Kelulusan (AL) SMP/MTs (Persentase)	100.00		
			Angka Melanjutkan (AM) dari SD/MI ke SMP/MTs (Persentase)	100.00				Angka Melanjutkan (AM) dari SD/MI ke SMP/MTs (Persentase)	100.00		
			Angka Melanjutkan (AM) dari SMP/MTs ke SMA/SMK/MA (Persentase)	100.00				Angka Melanjutkan (AM) dari SMP/MTs ke SMA/SMK/MA (Persentase)	100.00		
			Sekolah pendidikan SD/MI kondisi bangunan baik (Persentase)	24.19				Sekolah pendidikan SD/MI kondisi bangunan baik (Persentase)	24.19		
			Sekolah pendidikan SMP/MTs kondisi bangunan baik (Persentase)	44.88				Sekolah pendidikan SMP/MTs kondisi bangunan baik (Persentase)	44.88		
			Rasio ketersediaan sekolah/penduduk usia sekolah pendidikan dasar (Persentase)	41.55				Rasio ketersediaan sekolah/penduduk usia sekolah pendidikan dasar (Persentase)	41.55		
			Proporsi murid kelas 1 yang berhasil menamatkan sekolah dasar (Persentase)	100.00				Proporsi murid kelas 1 yang berhasil menamatkan sekolah dasar (Persentase)	100.00		
			Angka melek huruf penduduk usia 15-24 tahun, perempuan dan laki-laki (Persentase)	100.00				Angka melek huruf penduduk usia 15-24 tahun, perempuan dan laki-laki (Persentase)	100.00		
			Penduduk yang berusia lebih dari 15 Tahun melek huruf (tidak buta aksara) (Persentase)	100.00				Penduduk yang berusia lebih dari 15 Tahun melek huruf (tidak buta aksara) (Persentase)	100.00		

No	Rancangan Awal RKPD					Hasil Analisis Kebutuhan					Catatan Penting
	Program/Kegiatan	Lokasi	Indikator Kinerja	Target Capaian	Pagu Indikatif (Rp)	Program/Kegiatan	Lokasi	Indikator Kinerja	Target Capaian	Kebutuhan Dana (Rp)	
1	2	3	4	5	6	7	8	9	10	11	12
			Jumlah anak usia 5-6 tahun yang berpartisipasi dalam pendidikan anak usia dini (APS) (%)	59,10				Jumlah anak usia 5-6 tahun yang berpartisipasi dalam pendidikan anak usia dini (APS) (%)	59,10		
			Tingkat partisipasi warga negara usia 13- 15 tahun yang berpartisipasi dalam pendidikan menengah pertama (Persentase)	94,33				Tingkat partisipasi warga negara usia 13- 15 tahun yang berpartisipasi dalam pendidikan menengah pertama (Persentase)	94,33		
			Jumlah anak usia 7-15 Tahun yang berpartisipasi dalam pendidikan dasar (APS) (%)	98,86				Jumlah anak usia 7-15 Tahun yang berpartisipasi dalam pendidikan dasar (APS) (%)	98,86		
			Jumlah anak usia 7-18 Tahun yang berpartisipasi dalam pendidikan kesetaraan (Paket A/B/C) (APS) (%)	7,93				Jumlah anak usia 7-18 Tahun yang berpartisipasi dalam pendidikan kesetaraan (Paket A/B/C) (APS) (%)	7,93		
			Rerata kemampuan Literasi SD berdasarkan Asesmen Nasional (Nilai)	52,54				Rerata kemampuan Literasi SD berdasarkan Asesmen Nasional (Nilai)	52,54		
			Rerata kemampuan Numerasi SD berdasarkan asesmen Nasional	40,77				Rerata kemampuan Numerasi SD berdasarkan asesmen Nasional (Nilai)	40,77		
			Rerata kompetensi Literasi SMP berdasarkan Asesmen Nasional (Nilai)	60,83				Rerata kompetensi Literasi SMP berdasarkan Asesmen Nasional (Nilai)	60,83		
			Rerata kompetensi Numerasi SMP berdasarkan Asesmen Nasional (Nilai)	53,33				Rerata kompetensi Numerasi SMP berdasarkan Asesmen Nasional (Nilai)	53,33		
			Peningkatan Proporsi Jumlah Satuan PAUD yang Mendapatkan Minimal Akreditasi B (%)	43,50				Peningkatan Proporsi Jumlah Satuan PAUD yang Mendapatkan Minimal Akreditasi B (%)	43,50		
			Pertumbuhan Pendidik PAUD yang Memiliki Kualifikasi Akademik Paling Rendah D-	21,63				Pertumbuhan Pendidik PAUD yang Memiliki Kualifikasi Akademik Paling Rendah D-	21,63		

No	Rancangan Awal RKPD					Hasil Analisis Kebutuhan					Catatan Penting
	Program/Kegiatan	Lokasi	Indikator Kinerja	Target Capaian	Pagu Indikatif (Rp)	Program/Kegiatan	Lokasi	Indikator Kinerja	Target Capaian	Kebutuhan Dana (Rp)	
1	2	3	4	5	6	7	8	9	10	11	12
			IV/S1 (%)					IV/S1 (%)			
			Indeks Iklim Keamanan SD (Nilai)	81,68				Indeks Iklim Keamanan SD (Nilai)	81,68		
			Indeks Iklim Kebinekaan SD (Nilai)	79,27				Indeks Iklim Kebinekaan SD (Nilai)	79,27		
			Tingkat partisipasi warga negara usia 7-18 tahun yang belum menyelesaikan pendidikan dasar dan menengah yang berpartisipasi dalam pendidikan kesetaraan (Persentase)	0,54				Tingkat partisipasi warga negara usia 7-18 tahun yang belum menyelesaikan pendidikan dasar dan menengah yang berpartisipasi dalam pendidikan kesetaraan (Persentase)	0,54		
			Indeks Inklusivitas SD (Nilai)	75,66				Indeks Inklusivitas SD (Nilai)	75,66		
			Indeks Iklim Keamanan SMP (Nilai)	78,41				Indeks Iklim Keamanan SMP (Nilai)	78,41		
			Indeks Iklim Kebinekaan SMP (Nilai)	69,95				Indeks Iklim Kebinekaan SMP (Nilai)	69,95		
			Indeks Inklusivitas SMP (Nilai)	70,31				Indeks Inklusivitas SMP (Nilai)	70,31		
			Jumlah Warga Negara usia 7- 15 tahun yang berpartisipasi dalam pendidikan dasar (Persentase)	100.00				Jumlah Warga Negara usia 7- 15 tahun yang berpartisipasi dalam pendidikan dasar (Persentase)	100.00		
			Jumlah Warga Negara usia 7-18 tahun yang belum menyelesaikan pendidikan dasar dan atau menengah yang berpartisipasi dalam pendidikan kesetaraan (Persentase)	0.50				Jumlah Warga Negara usia 7-18 tahun yang belum menyelesaikan pendidikan dasar dan atau menengah yang berpartisipasi dalam pendidikan kesetaraan (Persentase)	0.50		
			Rata-rata kemampuan literasi dan numerasi siswa berdasarkan hasil Asesmen Nasional (Persentase)	1.75				Rata-rata kemampuan literasi dan numerasi siswa berdasarkan hasil Asesmen Nasional (Persentase)	1.75		
			Jumlah Warga Negara usia 5-6 tahun yang berpartisipasi dalam pendidikan PAUD (Persentase)	100.00				Jumlah Warga Negara usia 5-6 tahun yang berpartisipasi dalam pendidikan PAUD (Persentase)	100.00		

No	Rancangan Awal RKP					Hasil Analisis Kebutuhan					Catatan Penting
	Program/Kegiatan	Lokasi	Indikator Kinerja	Target Capaian	Pagu Indikatif (Rp)	Program/Kegiatan	Lokasi	Indikator Kinerja	Target Capaian	Kebutuhan Dana (Rp)	
1	2	3	4	5	6	7	8	9	10	11	12
			Pendidikan Anak Usia Dini (PAUD) (Persentase)	100.00				Pendidikan Anak Usia Dini (PAUD) (Persentase)	100.00		
	Pengelolaan Pendidikan Sekolah Dasar		Terlaksananya Pengelolaan Pendidikan Sekolah Dasar (Persentase)	100.000	121.977.160.036,00	Pengelolaan Pendidikan Sekolah Dasar		Terlaksananya Pengelolaan Pendidikan Sekolah Dasar (Persentase)	100.000	123.127.160.036,00	
	Pembangunan Unit Sekolah Baru (USB)		Jumlah Sekolah Baru yang Telah Dibangun (Unit)		-						
	Penambahan Ruang Kelas Baru		Jumlah Ruang Kelas Baru yang Bertambah (Ruang)	10.00	2.000.000.000,00						
	Pembangunan Ruang Guru/Kepala Sekolah/TU		Jumlah Ruang Guru/Kepala Sekolah/TU yang Telah Dibangun (Ruang)	4.00	500.000.000,00	Pembangunan Ruang Guru/Kepala Sekolah/TU		Jumlah Ruang Guru/Kepala Sekolah/TU yang Telah Dibangun (Ruang)	4.00	500.000.000,00	
	Pembangunan Ruang Unit Kesehatan Sekolah		Jumlah Ruang Unit Kesehatan Sekolah yang Telah Dibangun (Ruang)		-						
	Pembangunan Perpustakaan Sekolah		Jumlah Perpustakaan Sekolah yang Telah Dibangun (Ruang)	4.00	500.000.000,00	Pembangunan Perpustakaan Sekolah		Jumlah Perpustakaan Sekolah yang Telah Dibangun (Ruang)	4.00	500.000.000,00	
	Pembangunan Sarana, Prasarana dan Utilitas Sekolah		Jumlah Sarana, Prasarana dan Utilitas Sekolah yang Telah Dibangun (Unit)	20.00	2.518.084.000,00	Pembangunan Sarana, Prasarana dan Utilitas Sekolah		Jumlah Sarana, Prasarana dan Utilitas Sekolah yang Telah Dibangun (Unit)	20.00	2.518.084.000,00	
	Pembangunan Rumah Dinas Kepala Sekolah/Guru/Penjaga Sekolah		Jumlah Rumah Dinas Kepala Sekolah, Guru, Penjaga Sekolah yang Telah Dibangun (Unit)		-						
	Rehabilitasi Sedang/Berat Ruang Kelas		Jumlah Ruang Kelas yang Direhabilitasi Sedang/Berat (Ruang)	42.00	10.500.000.000,00						
	Rehabilitasi Sedang/Berat Ruang Guru/Kepala Sekolah/TU		Jumlah Ruang Guru/Kepala Sekolah/TU yang Telah Direhabilitasi Sedang/Berat (Ruang)		-	Rehabilitasi Sedang/Berat Ruang Guru/Kepala Sekolah/TU		Jumlah Ruang Guru/Kepala Sekolah/TU yang Telah Direhabilitasi Sedang/Berat (Ruang)		800.000.000,00	
	Rehabilitasi Sedang/Berat Ruang Unit Kesehatan Sekolah		Jumlah Ruang Unit Kesehatan Sekolah yang Telah Direhabilitasi Sedang/Berat (Ruang)		-						

No	Rancangan Awal RKPD					Hasil Analisis Kebutuhan					Catatan Penting
	Program/Kegiatan	Lokasi	Indikator Kinerja	Target Capaian	Pagu Indikatif (Rp)	Program/Kegiatan	Lokasi	Indikator Kinerja	Target Capaian	Kebutuhan Dana (Rp)	
1	2	3	4	5	6	7	8	9	10	11	12
	Rehabilitasi Sedang/Berat Perpustakaan Sekolah		Jumlah Perpustakaan Sekolah yang Telah Direhabilitasi Sedang/Berat (Ruang)	2.00	300.000.000,00	Rehabilitasi Sedang/Berat Perpustakaan Sekolah		Jumlah Perpustakaan Sekolah yang Telah Direhabilitasi Sedang/Berat (Ruang)	2.00	750.000.000,00	
	Rehabilitasi Sedang/Berat Sarana, Prasarana dan Utilitas Sekolah		Jumlah Sarana, Prasarana dan Utilitas Sekolah yang Telah Direhabilitasi (Unit)		-						
	Rehabilitasi Sedang/Berat Rumah Dinas Kepala Sekolah/Guru/Penjaga Sekolah		Jumlah Rumah Dinas Kepala Sekolah, Guru, Penjaga Sekolah yang Telah DiRehabilitasi Sedang/Berat (Unit)		-						
	Pengadaan Mebel Sekolah		Jumlah Mebel sekolah yang Tersedia (Paket)		-						
	Pengadaan Alat Rumah Tangga Sekolah		Jumlah Alat Rumah Tangga Sekolah yang Tersedia (Paket)		-						
	Pengadaan Perlengkapan Sekolah		Jumlah Perlengkapan Sekolah yang Tersedia (Paket)		-						
	Pengadaan Perlengkapan Siswa		Jumlah Perlengkapan Peserta Didik yang Tersedia (Unit)	4.00	200.000.000,00						
	Pemeliharaan Rutin Bangunan Gedung dan Ruangan		Jumlah Bangunan Gedung dan Ruang Sekolah yang Dilaksanakan Pemeliharaan (Unit)		-						
	Pemeliharaan Rutin Sarana, Prasarana dan Utilitas Sekolah		Jumlah Sarana, Prasarana dan Utilitas Sekolah yang Dilaksanakan Pemeliharaan (Unit)		-						
	Pemeliharaan Rutin Rumah Dinas Kepala Sekolah/Guru/Penjaga Sekolah		Jumlah Rumah Dinas Kepala Sekolah, Guru, Penjaga Sekolah yang Dilaksanakan Pemeliharaan (Unit)		-						
	Penyediaan Biaya Personil Peserta Didik Sekolah Dasar		Jumlah Peserta Didik Sekolah Menengah Atas yang Menerima Biaya Personil Peserta Didik (Peserta Didik)		-						

No	Rancangan Awal RKPD					Hasil Analisis Kebutuhan					Catatan Penting
	Program/Kegiatan	Lokasi	Indikator Kinerja	Target Capaian	Pagu Indikatif (Rp)	Program/Kegiatan	Lokasi	Indikator Kinerja	Target Capaian	Kebutuhan Dana (Rp)	
1	2	3	4	5	6	7	8	9	10	11	12
	Pengadaan Alat Praktik dan Peraga Siswa		Jumlah Alat Praktik dan Peraga Siswa yang Tersedia (Paket)	1.00	-						
	Penyelenggaraan Proses Belajar dan Ujian bagi Peserta Didik		Jumlah Satuan Pendidikan yang Menyelenggarakan Proses Belajar dan Ujian (Satuan Pendidikan)	419.00	100.000.000,00						
	Penyiapan dan Tindak Lanjut Evaluasi Satuan Pendidikan Dasar		Jumlah Satuan Pendidikan Dasar yang Siap Dievaluasi dan Melaksanakan Rekomendasi (Satuan Pendidikan)	200.00	100.000.000,00						
	Pembinaan Minat, Bakat dan Kreativitas Siswa		Jumlah Siswa yang Mengikuti Ajang Kompetisi/Lomba Akademik dan Non Akademik (Peserta Didik)	1710	400.000.000,00	Pembinaan Minat, Bakat dan Kreativitas Siswa		Jumlah Siswa yang Mengikuti Ajang Kompetisi/Lomba Akademik dan Non Akademik (Peserta Didik)	1710	400.000.000,00	
	Penyediaan Pendidik dan Tenaga Kependidikan bagi Satuan Pendidikan Sekolah Dasar		Jumlah Pendidik dan Tenaga Kependidikan yang Tersedia pada Satuan Pendidikan Sekolah Dasar (Orang)	442.00	4.000.000.000,00	Penyediaan Pendidik dan Tenaga Kependidikan bagi Satuan Pendidikan Sekolah Dasar		Jumlah Pendidik dan Tenaga Kependidikan yang Tersedia pada Satuan Pendidikan Sekolah Dasar (Orang)	442.00	4.000.000.000,00	
	Pengembangan Karir Pendidik dan Tenaga Kependidikan pada Satuan Pendidikan Sekolah Dasar		Jumlah Pendidik dan Tenaga Kependidikan yang Mendapatkan Fasilitas Kenaikan Pangkat/Golongan, Pemberian Promosi, Peningkatan Kompetensi dan Kualifikasi (Orang)	298.00	1.000.000.000,00	Pengembangan Karir Pendidik dan Tenaga Kependidikan pada Satuan Pendidikan Sekolah Dasar		Jumlah Pendidik dan Tenaga Kependidikan yang Mendapatkan Fasilitas Kenaikan Pangkat/Golongan, Pemberian Promosi, Peningkatan Kompetensi dan Kualifikasi (Orang)	298.00	500.000.000,00	
	Pembinaan Kelembagaan dan Manajemen Sekolah		Jumlah Sekolah Menengah Dasar yang Dilaksanakan Pembinaan Kelembagaan dan manajemen sekolah (Satuan Pendidikan)	900.00	77.600.000,00	Pembinaan Kelembagaan dan Manajemen Sekolah		Jumlah Sekolah Menengah Dasar yang Dilaksanakan Pembinaan Kelembagaan dan manajemen sekolah (Satuan Pendidikan)	900.00	77.600.000,00	
	Pengelolaan Dana BOS Sekolah Dasar				99.131.476.036,00	Pengelolaan Dana BOS Sekolah Dasar		Jumlah Sekolah Dasar yang Mengelola Dana BOS (Satuan Pendidikan)	419.00	99.131.476.036,00	
	Peningkatan Kapasitas Pengelolaan Dana BOS Sekolah Dasar		Jumlah Tenaga Pengelola yang Meningkatkan Kapasitasnya dalam Pengelolaan Dana BOS Sekolah Dasar (Orang)	419.00	50.000.000,00	Peningkatan Kapasitas Pengelolaan Dana BOS Sekolah Dasar		Jumlah Tenaga Pengelola yang Meningkatkan Kapasitasnya dalam Pengelolaan Dana BOS Sekolah Dasar (Orang)	419.00	50.000.000,00	
	Pembangunan Laboratorium Sekolah Dasar		Jumlah Ruang Laboratorium Sekolah Dasar yang Telah		-						

No	Rancangan Awal RKPD					Hasil Analisis Kebutuhan					Catatan Penting
	Program/Kegiatan	Lokasi	Indikator Kinerja	Target Capaian	Pagu Indikatif (Rp)	Program/Kegiatan	Lokasi	Indikator Kinerja	Target Capaian	Kebutuhan Dana (Rp)	
1	2	3	4	5	6	7	8	9	10	11	12
			Dibangun (Ruang)								
	Rehabilitasi Sedang/Berat Laboratorium Sekolah Dasar		Jumlah Laboratorium Sekolah Dasar yang Telah Direhabilitasi Sedang/Berat (Ruang)		-						
	Pemeliharaan Mebel Sekolah		Jumlah Mebel Sekolah yang Dilaksanakan Pemeliharaan (Unit)		-						
	Peningkatan profesi pelaku perbukuan daerah pada Satuan Pendidikan Dasar		Jumlah Pelaku perbukuan daerah yang mendapatkan fasilitasi peningkatan profesi (Orang)		-						
	Pembinaan Penggunaan Teknologi, Informasi dan Komunikasi (TIK) untuk Pendidikan		Jumlah Orang yang Mendapatkan Pembinaan Penggunaan Teknologi, Informasi dan Komunikasi (TIK) untuk Pendidikan (Orang)	100.00	150.000.000,00	Pembinaan Penggunaan Teknologi, Informasi dan Komunikasi (TIK) untuk Pendidikan		Jumlah Orang yang Mendapatkan Pembinaan Penggunaan Teknologi, Informasi dan Komunikasi (TIK) untuk Pendidikan (Orang)	100.00	150.000.000,00	
	Pengembangan konten digital untuk pendidikan		Jumlah konten digital untuk pendidikan yang telah dikembangkan (Konten Digital)		-						
	Pelatihan Penggunaan Aplikasi Bidang Pendidikan		Jumlah peserta pelatihan penggunaan aplikasi di bidang pendidikan yang dilaksanakan (Orang)		-						
	Koordinasi, Perencanaan, Supervisi dan Evaluasi Layanan di Bidang Pendidikan		Jumlah Dokumen Hasil Koordinasi, Perencanaan, Supervisi dan Evaluasi Layanan di Bidang Pendidikan (Dokumen)	1.00	150.000.000,00	Koordinasi, Perencanaan, Supervisi dan Evaluasi Layanan di Bidang Pendidikan		Jumlah Dokumen Hasil Koordinasi, Perencanaan, Supervisi dan Evaluasi Layanan di Bidang Pendidikan (Dokumen)	1.00	150.000.000,00	
	Sosialisasi dan Advokasi Kebijakan Bidang Pendidikan		Jumlah kegiatan sosialisasi dan advokasi kebijakan di bidang Pendidikan yang dilaksanakan (Dokumen)	1.00	150.000.000,00	Sosialisasi dan Advokasi Kebijakan Bidang Pendidikan		Jumlah kegiatan sosialisasi dan advokasi kebijakan di bidang Pendidikan yang dilaksanakan (Dokumen)	1.00	150.000.000,00	
	Bimbingan Teknis Peningkatan Kapasitas Bidang Pendidikan		Jumlah peserta bimbingan teknis peningkatan kapasitas bidang pendidikan yang dilaksanakan (Orang)	1.00	150.000.000,00						

No	Rancangan Awal RKPD					Hasil Analisis Kebutuhan					Catatan Penting
	Program/Kegiatan	Lokasi	Indikator Kinerja	Target Capaian	Pagu Indikatif (Rp)	Program/Kegiatan	Lokasi	Indikator Kinerja	Target Capaian	Kebutuhan Dana (Rp)	
1	2	3	4	5	6	7	8	9	10	11	12
						Pengadaan Perlengkapan Peserta Didik		Jumlah Perlengkapan Peserta Didik yang Tersedia (Paket)	4.00	200.000.000,00	
						Pembangunan Ruang Kelas Baru		Jumlah Ruang Kelas Baru yang Bertambah (Ruang)	10.00	2.000.000.000,00	
						Rehabilitasi Sedang/Berat Sarana, Prasarana dan Utilitas Sekolah		Jumlah Sarana, Prasarana dan Utilitas Sekolah yang Telah Direhabilitasi Sedang/Berat (Unit)		500.000.000,00	
						Bimbingan Teknis, Pelatihan, dan/atau Magang/PKL untuk Peningkatan Kapasitas Bidang Pendidikan		Jumlah Peserta Bimbingan Teknis, Pelatihan, dan/atau Magang/PKL untuk Peningkatan Kapasitas Bidang Pendidikan yang dilaksanakan (Orang)	1.00	150.000.000,00	
						Penyelenggaraan Proses Belajar Bagi Peserta Didik		Jumlah Satuan Pendidikan yang Menyelenggarakan Proses Belajar (Satuan Pendidikan)	419.00	100.000.000,00	
						Rehabilitasi Sedang/Berat Ruang Kelas Sekolah		Jumlah Ruang Kelas Sekolah yang Telah Direhabilitasi Sedang/Berat (Ruang)	42.00	10.500.000.000,00	
	Pengelolaan Pendidikan Sekolah Menengah Pertama		Terlaksananya Pengelolaan Pendidikan Sekolah Menengah Pertama (Persentase)	100.000	62.564.995.101,00	Pengelolaan Pendidikan Sekolah Menengah Pertama		Terlaksananya Pengelolaan Pendidikan Sekolah Menengah Pertama (Persentase)	100.000	60.912.766.001,00	
	Pembangunan Unit Sekolah Baru (USB)		Jumlah Sekolah Baru yang Telah Dibangun (Unit)		-						
	Penambahan Ruang Kelas Baru		Jumlah Ruang Kelas Baru yang Bertambah (Ruang)	12.00	2.896.831.137,00						
	Pembangunan Ruang Guru/Kepala Sekolah/TU		Jumlah Ruang Guru/Kepala Sekolah/TU yang Telah Dibangun (Ruang)	1.00	400.000.000,00	Pembangunan Ruang Guru/Kepala Sekolah/TU		Jumlah Ruang Guru/Kepala Sekolah/TU yang Telah Dibangun (Ruang)	1.00	400.000.000,00	
	Pembangunan Ruang Unit Kesehatan Sekolah		Jumlah Ruang Unit Kesehatan Sekolah yang Telah Dibangun (Ruang)		-						

No	Rancangan Awal RKPD					Hasil Analisis Kebutuhan					Catatan Penting
	Program/Kegiatan	Lokasi	Indikator Kinerja	Target Capaian	Pagu Indikatif (Rp)	Program/Kegiatan	Lokasi	Indikator Kinerja	Target Capaian	Kebutuhan Dana (Rp)	
1	2	3	4	5	6	7	8	9	10	11	12
	Pembangunan Perpustakaan Sekolah		Jumlah Perpustakaan Sekolah yang Telah Dibangun (Ruang)	1.00	300.000.000,00	Pembangunan Perpustakaan Sekolah		Jumlah Perpustakaan Sekolah yang Telah Dibangun (Ruang)	1.00	300.000.000,00	
	Pembangunan Laboratorium		Jumlah Ruang Laboratorium yang Telah Dibangun (Ruang)		-						
	Pembangunan Ruang Serba Guna/Aula		Jumlah Ruang Serba Guna/Aula yang Telah Dibangun (Ruang)		-						
	Pembangunan Rumah Dinas Kepala Sekolah/Guru/Penjaga Sekolah		Jumlah Rumah Dinas Kepala Sekolah, Guru, Penjaga Sekolah yang Telah Dibangun (Unit)		-						
	Pembangunan Fasilitas Parkir		Jumlah Fasilitas Parkir yang Telah Dibangun (Unit)		-						
	Pembangunan Sarana, Prasarana dan Utilitas Sekolah		Jumlah Sarana, Prasarana dan Utilitas Sekolah yang Telah Dibangun (Unit)	10.00	3.000.000.000,00	Pembangunan Sarana, Prasarana dan Utilitas Sekolah		Jumlah Sarana, Prasarana dan Utilitas Sekolah yang Telah Dibangun (Unit)	10.00	3.000.000.000,00	
	Rehabilitasi Sedang/Berat Gedung Sekolah		Jumlah Gedung Sekolah yang Direhabilitasi Sedang/Berat (Unit)		-						
	Rehabilitasi Sedang/Berat Ruang Kelas Sekolah		Jumlah Ruang kelas sekolah yang Telah Direhabilitasi Sedang/Berat (Ruang)	30.00	4.000.000.000,00	Rehabilitasi Sedang/Berat Ruang Kelas Sekolah		Jumlah Ruang kelas sekolah yang Telah Direhabilitasi Sedang/Berat (Ruang)	30.00	2.887.770.900,00	
	Rehabilitasi Sedang/Berat Ruang Guru Sekolah		Jumlah Ruang Guru Sekolah yang Telah Direhabilitasi Sedang/Berat (Ruang)	3.00	1.000.000.000,00						
	Rehabilitasi Sedang/Berat Ruang Unit Kesehatan Sekolah		Jumlah Ruang Unit Kesehatan Sekolah yang Telah Direhabilitasi Sedang/Berat (Ruang)		-						
	Rehabilitasi Sedang/Berat Perpustakaan Sekolah		Jumlah Perpustakaan Sekolah yang Telah Direhabilitasi Sedang/Berat (Ruang)	2.00	300.000.000,00	Rehabilitasi Sedang/Berat Perpustakaan Sekolah		Jumlah Perpustakaan Sekolah yang Telah Direhabilitasi Sedang/Berat (Ruang)	2.00	300.000.000,00	
	Rehabilitasi Sedang/Berat Laboratorium		Jumlah Laboratorium yang Telah Direhabilitasi Sedang/Berat (Ruang)	1.00	300.000.000,00	Rehabilitasi Sedang/Berat Laboratorium		Jumlah Laboratorium yang Telah Direhabilitasi Sedang/Berat (Ruang)	1.00	300.000.000,00	

No	Rancangan Awal RKPD					Hasil Analisis Kebutuhan					Catatan Penting
	Program/Kegiatan	Lokasi	Indikator Kinerja	Target Capaian	Pagu Indikatif (Rp)	Program/Kegiatan	Lokasi	Indikator Kinerja	Target Capaian	Kebutuhan Dana (Rp)	
1	2	3	4	5	6	7	8	9	10	11	12
	Rehabilitasi Sedang/Berat Ruang Serba Guna/Aula		Jumlah Ruang Serba Guna/Aula yang Telah Direhabilitasi sedang/berat (Ruang)		-						
	Rehabilitasi Sedang/Berat Rumah Dinas Kepala Sekolah/Guru/Penjaga Sekolah		Jumlah Rumah Dinas Kepala Sekolah/Guru/Penjaga Sekolah yang Telah Direhabilitasi Sedang/Berat (Unit)		-						
	Rehabilitasi Sedang/Berat Fasilitas Parkir		Jumlah Fasilitas Parkir yang Telah Direhabilitasi Sedang/Berat (Unit)		-						
	Rehabilitasi Sedang/Berat Sarana, Prasarana dan Utilitas Sekolah		Jumlah Sarana, Prasarana dan Utilitas Sekolah yang Telah Direhabilitasi Sedang/Berat (Unit)	4.00	300.000.000,00	Rehabilitasi Sedang/Berat Sarana, Prasarana dan Utilitas Sekolah		Jumlah Sarana, Prasarana dan Utilitas Sekolah yang Telah Direhabilitasi Sedang/Berat (Unit)	4.00	300.000.000,00	
	Pengadaan Mebel Sekolah		Jumlah Mebel Sekolah yang Tersedia (Paket)		-						
	Pengadaan Alat Rumah Tangga Sekolah		Jumlah Alat Rumah Tangga Sekolah yang Tersedia (Paket)		-						
	Pengadaan Perlengkapan Sekolah		Jumlah Perlengkapan Sekolah yang Tersedia (Paket)	2.00	200.000.000,00	Pengadaan Perlengkapan Sekolah		Jumlah Perlengkapan Sekolah yang Tersedia (Paket)	2.00	200.000.000,00	
	Pengadaan Perlengkapan Siswa		Jumlah Perlengkapan Siswa yang Tersedia (Paket)	4.00	100.000.000,00						
	Pemeliharaan Rutin Bangunan Gedung dan Ruangan		Jumlah Bangunan Gedung dan Ruang Sekolah yang Dilaksanakan Pemeliharaan (Unit)		-						
	Pemeliharaan Rutin Sarana, Prasarana dan Utilitas Sekolah		Jumlah Sarana, Prasarana dan Utilitas Sekolah yang Dilaksanakan Pemeliharaan (Unit)		-						
	Pemeliharaan Rutin Rumah Dinas Kepala Sekolah, Guru, Penjaga Sekolah		Jumlah Rumah Dinas Kepala Sekolah, Guru, Penjaga Sekolah yang Dilaksanakan Pemeliharaan (Unit)		-						

No	Rancangan Awal RKPD					Hasil Analisis Kebutuhan					Catatan Penting
	Program/Kegiatan	Lokasi	Indikator Kinerja	Target Capaian	Pagu Indikatif (Rp)	Program/Kegiatan	Lokasi	Indikator Kinerja	Target Capaian	Kebutuhan Dana (Rp)	
1	2	3	4	5	6	7	8	9	10	11	12
	Penyediaan Biaya Personil Peserta Didik Sekolah Menengah Pertama		Jumlah Peserta didik Sekolah Menengah Pertama yang Menerima Biaya Personil Peserta Didik (Peserta Didik)		-						
	Perengkapan Dasar Buku Teks Peserta Didik		Jumlah Buku Teks yang Diterima Peserta Didik (Buku)		-						
	Perengkapan Belajar Peserta Didik		Jumlah Perengkapan Peserta Didik yang Tersedia (Paket)		-						
	Pengadaan Alat Praktik dan Peraga Siswa		Jumlah Alat Praktik dan Peraga Siswa yang Tersedia (Paket)	1.00	-						
	Penyelenggaraan Proses Belajar dan Ujian bagi Peserta Didik		Jumlah Peserta Didik yang Mengikuti Proses Belajar dan Ujian (Peserta Didik)	30.00	50.000.000,00						
	Penyiapan dan Tindak Lanjut Evaluasi Satuan Pendidikan Sekolah Menengah Pertama		Jumlah Satuan Pendidikan Menengah Pertama yang Siap Dievaluasi dan Melaksanakan Rekomendasi (Satuan Pendidikan)	120.00	50.000.000,00						
	Pembinaan Minat, Bakat dan Kreativitas Siswa		Jumlah Siswa yang Mengikuti Ajang Kompetisi/Lomba Akademik dan Non Akademik (Peserta Didik)	2855.00	400.000.000,00	Pembinaan Minat, Bakat dan Kreativitas Siswa		Jumlah Siswa yang Mengikuti Ajang Kompetisi/Lomba Akademik dan Non Akademik (Peserta Didik)	2855.00	400.000.000,00	
	Penyediaan Pendidik dan Tenaga Kependidikan bagi Satuan Pendidikan Sekolah Menengah Pertama		Jumlah Pendidik dan Tenaga Kependidikan yang Tersedia pada Satuan Pendidikan Sekolah Menengah Pertama (Orang)	383.00	4.000.000.000,00	Penyediaan Pendidik dan Tenaga Kependidikan bagi Satuan Pendidikan Sekolah Menengah Pertama		Jumlah Pendidik dan Tenaga Kependidikan yang Tersedia pada Satuan Pendidikan Sekolah Menengah Pertama (Orang)	383.00	4.000.000.000,00	
	Pengembangan Karir Pendidik dan Tenaga Kependidikan pada Satuan Pendidikan Sekolah Menengah Pertama		Jumlah Pendidik dan Tenaga Kependidikan yang Mendapatkan Fasilitas Kenaikan Pangkat/Golongan, Pemberian Promosi, Peningkatan Kompetensi dan Kualifikasi (Orang)	312.00	1.000.000.000,00	Pengembangan Karir Pendidik dan Tenaga Kependidikan pada Satuan Pendidikan Sekolah Menengah Pertama		Jumlah Pendidik dan Tenaga Kependidikan yang Mendapatkan Fasilitas Kenaikan Pangkat/Golongan, Pemberian Promosi, Peningkatan Kompetensi dan Kualifikasi (Orang)	312.00	510.000.000,00	
	Pembinaan Kelembagaan dan Manajemen Sekolah		Jumlah Sekolah Menengah Pertama yang Dilaksanakan	120.00	100.000.000,00	Pembinaan Kelembagaan dan Manajemen Sekolah		Jumlah Sekolah Menengah Pertama yang Dilaksanakan	120.00	100.000.000,00	

No	Rancangan Awal RKPD					Hasil Analisis Kebutuhan					Catatan Penting
	Program/Kegiatan	Lokasi	Indikator Kinerja	Target Capaian	Pagu Indikatif (Rp)	Program/Kegiatan	Lokasi	Indikator Kinerja	Target Capaian	Kebutuhan Dana (Rp)	
1	2	3	4	5	6	7	8	9	10	11	12
			<i>Pembinaan (Satuan Pendidikan)</i>					<i>Pembinaan (Satuan Pendidikan)</i>			
	Pengelolaan Dana BOS Sekolah Menengah Pertama		<i>Jumlah Sekolah Menengah pertama yang Mengelola Dana BOS (Satuan Pendidikan)</i>	119.00	43.518.163.964,00	Pengelolaan Dana BOS Sekolah Menengah Pertama		<i>Jumlah Sekolah Menengah pertama yang Mengelola Dana BOS (Satuan Pendidikan)</i>	119.00	43.518.163.964,00	
	Peningkatan Kapasitas Pengelolaan Dana BOS Sekolah Menengah Pertama		<i>Jumlah Tenaga yang Meningkatkan Kapasitasnya dalam Pengelolaan Dana BOS Sekolah Menengah Pertama (Orang)</i>	120.00	50.000.000,00	Peningkatan Kapasitas Pengelolaan Dana BOS Sekolah Menengah Pertama		<i>Jumlah Tenaga yang Meningkatkan Kapasitasnya dalam Pengelolaan Dana BOS Sekolah Menengah Pertama (Orang)</i>	120.00	50.000.000,00	
	Rehabilitasi Sedang/Berat Ruang TU		<i>Jumlah Ruang TU yang Telah Direhabilitasi Sedang/Berat (Ruang)</i>		-						
	Rehabilitasi Sedang/Berat Ruang Kepala Sekolah		<i>Jumlah Ruang Kepala Sekolah yang Telah Direhabilitasi Sedang/Berat (Ruang)</i>		-						
	Pemeliharaan Mebel Sekolah		<i>Jumlah Mebel Sekolah yang Dilaksanakan Pemeliharaan (Unit)</i>		-						
	Peningkatan profesi pelaku perbukuan daerah pada Satuan Pendidikan Menengah Pertama		<i>Jumlah Pelaku perbukuan daerah yang mendapatkan fasilitasi peningkatan profesi (Orang)</i>		-						
	Pembinaan Penggunaan Teknologi, Informasi dan Komunikasi (TIK) untuk Pendidikan		<i>Jumlah Orang yang Mendapatkan Pembinaan Penggunaan Teknologi, Informasi dan Komunikasi (TIK) untuk Pendidikan (Orang)</i>	180.00	150.000.000,00	Pembinaan Penggunaan Teknologi, Informasi dan Komunikasi (TIK) untuk Pendidikan		<i>Jumlah Orang yang Mendapatkan Pembinaan Penggunaan Teknologi, Informasi dan Komunikasi (TIK) untuk Pendidikan (Orang)</i>	180.00	150.000.000,00	
	Pengembangan konten digital untuk pendidikan		<i>Jumlah konten digital untuk pendidikan yang telah dikembangkan (Konten Digital)</i>		-						
	Pelatihan Penggunaan Aplikasi Bidang Pendidikan		<i>Jumlah peserta pelatihan penggunaan aplikasi di bidang pendidikan yang dilaksanakan (Orang)</i>		-						

No	Rancangan Awal RKPD					Hasil Analisis Kebutuhan					Catatan Penting
	Program/Kegiatan	Lokasi	Indikator Kinerja	Target Capaian	Pagu Indikatif (Rp)	Program/Kegiatan	Lokasi	Indikator Kinerja	Target Capaian	Kebutuhan Dana (Rp)	
1	2	3	4	5	6	7	8	9	10	11	12
	Koordinasi, Perencanaan, Supervisi dan Evaluasi Layanan di Bidang Pendidikan		Jumlah Dokumen Hasil Koordinasi, Perencanaan, Supervisi dan Evaluasi Layanan di Bidang Pendidikan (Dokumen)	1.00	150.000.000,00	Koordinasi, Perencanaan, Supervisi dan Evaluasi Layanan di Bidang Pendidikan		Jumlah Dokumen Hasil Koordinasi, Perencanaan, Supervisi dan Evaluasi Layanan di Bidang Pendidikan (Dokumen)	1.00	150.000.000,00	
	Sosialisasi dan Advokasi Kebijakan Bidang Pendidikan		Jumlah kegiatan sosialisasi dan advokasi kebijakan di bidang Pendidikan yang dilaksanakan (Dokumen)	1.00	150.000.000,00	Sosialisasi dan Advokasi Kebijakan Bidang Pendidikan		Jumlah kegiatan sosialisasi dan advokasi kebijakan di bidang Pendidikan yang dilaksanakan (Dokumen)	1.00	150.000.000,00	
	Bimbingan Teknis Peningkatan Kapasitas Bidang Pendidikan		Jumlah peserta bimbingan teknis peningkatan kapasitas bidang pendidikan yang dilaksanakan (Orang)	1.00	150.000.000,00						
						Penyelenggaraan Proses Belajar bagi Peserta Didik		Jumlah Peserta Didik yang Mengikuti Proses Belajar (Satuan Pendidikan)	30.00	50.000.000,00	
						Pembangunan Ruang Kelas Baru		Jumlah Ruang Kelas Baru yang Bertambah (Ruang)	12.00	2.896.831.137,00	
						Bimbingan Teknis, Pelatihan, dan/atau Magang/PKL untuk Peningkatan Kapasitas Bidang Pendidikan		Jumlah Peserta Bimbingan Teknis, Pelatihan, dan/atau Magang/PKL untuk Peningkatan Kapasitas Bidang Pendidikan yang dilaksanakan (Orang)	1.00	150.000.000,00	
						Pengadaan Perlengkapan Peserta Didik		Jumlah Perlengkapan Peserta Didik yang Tersedia (Paket)	4.00	100.000.000,00	
						Rehabilitasi Sedang/Berat Ruang Guru/Kepala Sekolah/TU		Jumlah Ruang Guru/Kepala Sekolah/TU yang Telah Direhabilitasi Sedang/Berat (Ruang)	3.00	1.000.000.000,00	
	Pengelolaan Pendidikan Anak Usia Dini (PAUD)		Terlaksananya Pengelolaan Pendidikan Anak Usia Dini (PAUD) (Persentase)	100.000	11.057.899.600,00	Pengelolaan Pendidikan Anak Usia Dini (PAUD)		Terlaksananya Pengelolaan Pendidikan Anak Usia Dini (PAUD) (Persentase)	100.000	11.207.899.600,00	
	Pembangunan Gedung/Ruang Kelas/Ruang Guru PAUD		Jumlah Gedung/Ruang Kelas/Ruang Guru PAUD yang Telah Dibangun (Unit)	1.00	300.000.000,00						

No	Rancangan Awal RKPD					Hasil Analisis Kebutuhan					Catatan Penting
	Program/Kegiatan	Lokasi	Indikator Kinerja	Target Capaian	Pagu Indikatif (Rp)	Program/Kegiatan	Lokasi	Indikator Kinerja	Target Capaian	Kebutuhan Dana (Rp)	
1	2	3	4	5	6	7	8	9	10	11	12
	Pembangunan Sarana, Prasarana dan Utilitas PAUD		Jumlah Sarana, Prasarana dan Utilitas PAUD yang Telah Dibangun (Unit)	1.00	300.000.000,00	Pembangunan Sarana, Prasarana dan Utilitas PAUD		Jumlah Sarana, Prasarana dan Utilitas PAUD yang Telah Dibangun (Unit)	1.00	300.000.000,00	
	Rehabilitasi Sedang/Berat Gedung/Ruang Kelas/Ruang Guru PAUD		Jumlah Gedung/Ruang Kelas/Ruang Guru PAUD yang Telah Direhabilitasi Sedang/Berat (Unit)	1.00	300.000.000,00	Rehabilitasi Sedang/Berat Gedung/Ruang Kelas/Ruang Guru PAUD		Jumlah Gedung/Ruang Kelas/Ruang Guru PAUD yang Telah Direhabilitasi Sedang/Berat (Unit)	1.00	300.000.000,00	
	Rehabilitasi Sedang/Berat Pembangunan Sarana, Prasarana dan Utilitas PAUD		Jumlah Sarana, Prasarana dan Utilitas PAUD yang Telah Direhabilitasi Sedang/Berat (Unit)	1.00	300.000.000,00	Rehabilitasi Sedang/Berat Pembangunan Sarana, Prasarana dan Utilitas PAUD		Jumlah Sarana, Prasarana dan Utilitas PAUD yang Telah Direhabilitasi Sedang/Berat (Unit)	1.00	300.000.000,00	
	Pemeliharaan Rutin Gedung/Ruang Kelas/Ruang Guru PAUD		Jumlah Gedung/Ruang Kelas/Ruang Guru PAUD yang Dilaksanakan Pemeliharaan (Unit)		-						
	Pemeliharaan Rutin Sarana, Prasarana dan Utilitas PAUD		Jumlah Sarana, Prasarana dan Utilitas PAUD yang Dilaksanakan Pemeliharaan (Unit)		-						
	Pengadaan Mebel PAUD		Jumlah Mebel PAUD yang Tersedia (Paket)		-						
	Pengadaan Alat Rumah Tangga PAUD		Jumlah Alat Rumah Tangga PAUD yang Tersedia (Paket)		-						
	Pengadaan Perlengkapan PAUD		Jumlah perlengkapan PAUD yang Tersedia (Paket)		-						
	Pengadaan Perlengkapan Siswa PAUD		Jumlah Perlengkapan Peserta Didik PAUD yang Tersedia (Paket)		-						
	Penyediaan Biaya Personil Peserta Didik PAUD		Jumlah Peserta Didik PAUD yang Menerima Biaya Personil Peserta Didik (Peserta Didik)		-						
	Pengadaan Alat Praktik dan Peraga Siswa PAUD		Jumlah Alat Praktik dan Peraga PAUD yang Tersedia (Paket)	1.00	200.000.000,00	Pengadaan Alat Praktik dan Peraga Siswa PAUD		Jumlah Alat Praktik dan Peraga PAUD yang Tersedia (Paket)	1.00	200.000.000,00	

No	Rancangan Awal RKPD					Hasil Analisis Kebutuhan					Catatan Penting
	Program/Kegiatan	Lokasi	Indikator Kinerja	Target Capaian	Pagu Indikatif (Rp)	Program/Kegiatan	Lokasi	Indikator Kinerja	Target Capaian	Kebutuhan Dana (Rp)	
1	2	3	4	5	6	7	8	9	10	11	12
	Penyelenggaraan Proses Belajar PAUD		Jumlah Peserta Didik PAUD yang Mengikuti Proses Belajar (Peserta Didik)		-						
	Penyiapan dan Tindak Lanjut Evaluasi Satuan PAUD		Jumlah PAUD yang Siap Dievaluasi dan Melaksanakan Rekomendasi (Satuan Pendidikan)	50.00	75.000.000,00						
	Penyediaan Pendidik dan Tenaga Kependidikan bagi Satuan PAUD		Jumlah Pendidik dan Tenaga Kependidikan yang Tersedia pada PAUD (Orang)		-						
	Pengembangan Karir Pendidik dan Tenaga Kependidikan pada Satuan Pendidikan PAUD		Jumlah Pendidik dan Tenaga Kependidikan yang Mendapatkan Fasilitas Kenaikan Pangkat/Golongan, Pemberian Promosi, Peningkatan Kompetensi dan Kualifikasi (Orang)	180.00	500.000.000,00	Pengembangan Karir Pendidik dan Tenaga Kependidikan pada Satuan Pendidikan PAUD		Jumlah Pendidik dan Tenaga Kependidikan yang Mendapatkan Fasilitas Kenaikan Pangkat/Golongan, Pemberian Promosi, Peningkatan Kompetensi dan Kualifikasi (Orang)	180.00	725.000.000,00	
	Pembinaan Kelembagaan dan Manajemen PAUD		Jumlah PAUD yang Dilaksanakan Pembinaan Kelembagaan dan Manajemen (Satuan Pendidikan)	400.00	270.000.000,00	Pembinaan Kelembagaan dan Manajemen PAUD		Jumlah PAUD yang Dilaksanakan Pembinaan Kelembagaan dan Manajemen (Satuan Pendidikan)	400.00	270.000.000,00	
	Pengelolaan Dana BOP PAUD		Jumlah PAUD yang Mengelola Dana BOP (Satuan Pendidikan)	414.00	8.362.899.600,00	Pengelolaan Dana BOP PAUD		Jumlah PAUD yang Mengelola Dana BOP (Satuan Pendidikan)	414.00	8.362.899.600,00	
	Peningkatan Kapasitas Pengelolaan Dana BOP PAUD		Jumlah Tenaga yang Meningkatkan Kapasitasnya dalam Pengelolaan Dana BOP PAUD (Orang)		-						
	Pemeliharaan Mebel Sekolah		Jumlah Mebel Sekolah yang Dipelihara (Unit)		-						
	Peningkatan profesi pelaku perbukuan daerah pada Satuan Pendidikan Anak Usia Dini (PAUD)		Jumlah Pelaku perbukuan daerah yang mendapatkan fasilitas peningkatan profesi (Orang)		-						
	Pembinaan Penggunaan Teknologi, Informasi dan Komunikasi (TIK) untuk Pendidikan		Jumlah Orang yang Mendapatkan Pembinaan Penggunaan Teknologi, Informasi dan Komunikasi (TIK) untuk		-						

No	Rancangan Awal RKPD					Hasil Analisis Kebutuhan					Catatan Penting
	Program/Kegiatan	Lokasi	Indikator Kinerja	Target Capaian	Pagu Indikatif (Rp)	Program/Kegiatan	Lokasi	Indikator Kinerja	Target Capaian	Kebutuhan Dana (Rp)	
1	2	3	4	5	6	7	8	9	10	11	12
			Pendidikan (Orang)								
	Pengembangan konten digital untuk pendidikan		Jumlah konten digital untuk pendidikan yang telah dikembangkan (Konten Digital)		-						
	Pelatihan Penggunaan Aplikasi Bidang Pendidikan		Jumlah peserta pelatihan penggunaan aplikasi di bidang pendidikan yang dilaksanakan (Orang)		-						
	Koordinasi, Perencanaan, Supervisi dan Evaluasi Layanan di Bidang Pendidikan		Jumlah Dokumen Hasil Koordinasi, Perencanaan, Supervisi dan Evaluasi Layanan di Bidang Pendidikan (Dokumen)	1.00	150.000.000,00	Koordinasi, Perencanaan, Supervisi dan Evaluasi Layanan di Bidang Pendidikan		Jumlah Dokumen Hasil Koordinasi, Perencanaan, Supervisi dan Evaluasi Layanan di Bidang Pendidikan (Dokumen)	1.00	150.000.000,00	
	Sosialisasi dan Advokasi Kebijakan Bidang Pendidikan		Jumlah kegiatan sosialisasi dan advokasi kebijakan di bidang Pendidikan yang dilaksanakan (Dokumen)	1.00	150.000.000,00	Sosialisasi dan Advokasi Kebijakan Bidang Pendidikan		Jumlah kegiatan sosialisasi dan advokasi kebijakan di bidang Pendidikan yang dilaksanakan (Dokumen)	1.00	150.000.000,00	
	Bimbingan Teknis Peningkatan Kapasitas Bidang Pendidikan		Jumlah peserta bimbingan teknis peningkatan kapasitas bidang pendidikan yang dilaksanakan (Orang)	175.00	150.000.000,00						
						Pembangunan Ruang Guru/Kepala Sekolah/TU		Jumlah Ruang Guru/Kepala Sekolah/TU yang Telah Dibangun (Ruang)		200.000.000,00	
						Pemberian layanan pendampingan bagi satuan pendidikan untuk pencegahan perundungan, kekerasan, dan intoleransi		Jumlah kegiatan pendampingan bagi satuan pendidikan untuk pencegahan perundungan, kekerasan, dan intoleransi (Kegiatan)		100.000.000,00	
						Bimbingan Teknis, Pelatihan, dan/atau Magang/PKL untuk Peningkatan Kapasitas Bidang Pendidikan		Jumlah Peserta Bimbingan Teknis, Pelatihan, dan/atau Magang/PKL untuk Peningkatan Kapasitas Bidang Pendidikan yang dilaksanakan (Orang)	175.00	150.000.000,00	
	Pengelolaan Pendidikan Nonformal/Kesetaraan		Terlaksananya Pengelolaan Pendidikan Nonformal/Kesetaraan (Persentase)	100.000	4.386.080.000,00	Pengelolaan Pendidikan Nonformal/Kesetaraan		Terlaksananya Pengelolaan Pendidikan Nonformal/Kesetaraan (Persentase)	100.000	4.386.080.000,00	

No	Rancangan Awal RKPD					Hasil Analisis Kebutuhan					Catatan Penting
	Program/Kegiatan	Lokasi	Indikator Kinerja	Target Capaian	Pagu Indikatif (Rp)	Program/Kegiatan	Lokasi	Indikator Kinerja	Target Capaian	Kebutuhan Dana (Rp)	
1	2	3	4	5	6	7	8	9	10	11	12
	Pembangunan Gedung/Ruang Kelas/Ruang Guru Nonformal/Kesetaraan		Jumlah Gedung/Ruang Kelas/Ruang Guru Nonformal/Kesetaraan yang Telah Dibangun (Unit)		-						
	Pembangunan Sarana, Prasarana dan Utilitas Sekolah Nonformal/Kesetaraan		Jumlah Sarana, Prasarana dan Utilitas Sekolah Nonformal/Kesetaraan yang Telah Dibangun (Unit)	1.00	300.000.000,00						
	Rehabilitasi Sedang/Berat Gedung/Ruang Kelas/Ruang Guru Pendidikan Nonformal / Kesetaraan		Jumlah Gedung/Ruang Kelas/Ruang Guru Pendidikan Nonformal/Kesetaraan yang Direhabilitasi Sedang/Berat (Unit)	1.00	600.000.000,00						
	Rehabilitasi Sedang/Berat Pembangunan Sarana, Prasarana dan Utilitas Sekolah Nonformal/Kesetaraan		Jumlah Sarana, Prasarana dan Utilitas Sekolah Nonformal/Kesetaraan yang Direhabilitasi Sedang/Berat (Unit)		-						
	Pemeliharaan Rutin Gedung/Ruang Kelas/Ruang Guru Pendidikan Nonformal/Kesetaraan		Jumlah Kelas/Ruang Guru Pendidikan Nonformal/Kesetaraan yang Dilaksanakan Pemeliharaan (Unit)		-						
	Pemeliharaan Rutin Sarana, Prasarana dan Utilitas Sekolah Nonformal/Kesetaraan		Jumlah Sarana, Prasarana dan Utilitas Sekolah Nonformal/Kesetaraan yang Dilaksanakan Pemeliharaan (Unit)		-						
	Pengadaan Mebel Pendidikan Nonformal/Kesetaraan		Jumlah Mebel Pendidikan Nonformal/Kesetaraan yang Tersedia (Paket)		-						
	Pengadaan Alat Rumah Tangga Pendidikan Nonformal/ Kesetaraan		Jumlah Alat Rumah Tangga Pendidikan Nonformal/Kesetaraan yang Tersedia (Paket)		-						
	Pengadaan Perlengkapan Pendidikan Nonformal / Kesetaraan		Jumlah Perlengkapan Pendidikan Nonformal/Kesetaraan yang Tersedia (Paket)		-						

No	Rancangan Awal RKPD					Hasil Analisis Kebutuhan					Catatan Penting
	Program/Kegiatan	Lokasi	Indikator Kinerja	Target Capaian	Pagu Indikatif (Rp)	Program/Kegiatan	Lokasi	Indikator Kinerja	Target Capaian	Kebutuhan Dana (Rp)	
1	2	3	4	5	6	7	8	9	10	11	12
			Tersedia (Paket)								
	Penyediaan Biaya Personil Peserta Didik Nonformal/Kesetaraan		Jumlah Peserta Didik Nonformal/Kesetaraan yang Menerima Biaya Personil Peserta Didik (Peserta Didik)		-						
	Pengadaan Alat Praktik dan Peraga Siswa Nonformal / Kesetaraan		Jumlah Alat Praktik dan Peraga Siswa Nonformal/ Kesetaraan yang Tersedia (Paket)		-						
	Penyelenggaraan Proses Belajar Nonformal/Kesetaraan		Jumlah Peserta Didik yang Mengikuti Proses Belajar (Peserta Didik)	50.00	300.000.000,00						
	Penyiapan dan Tindak Lanjut Evaluasi Satuan Pendidikan di Pendidikan Nonformal/Kesetaraan		Jumlah Satuan Pendidikan Nonformal/Kesetaraan Siap Dievaluasi dan Melaksanakan Rekomendasi (Satuan Pendidikan)	50.00	50.000.000,00						
	Penyediaan Pendidik dan Tenaga Kependidikan bagi Satuan Pendidikan Nonformal/Kesetaraan		Jumlah Pendidik dan Tenaga Kependidikan yang Tersedia bagi Satuan Pendidikan Nonformal/Kesetaraan (Orang)		-						
	Pengembangan Karir Pendidik dan Tenaga Kependidikan pada Satuan Pendidikan Nonformal/Kesetaraan		Jumlah Pendidik dan Tenaga Kependidikan yang Mendapatkan Fasilitas Kenaikan Pangkat/Golongan, Pemberian Promosi, Peningkatan Kompetensi dan Kualifikasi (Orang)		-						
	Pembinaan Kelembagaan dan Manajemen Sekolah Nonformal/Kesetaraan		Jumlah Sekolah Nonformal/Kesetaraan yang Dilaksanakan Pembinaan Kelembagaan dan Manajemen (Satuan Pendidikan)		-						
	Pengelolaan Dana BOP Sekolah Nonformal/Kesetaraan		Jumlah Sekolah Nonformal/Kesetaraan yang Mengelola Dana BOP (Satuan Pendidikan)	21.00	3.136.080.000,00	Pengelolaan Dana BOP Sekolah Nonformal/Kesetaraan		Jumlah Sekolah Nonformal/Kesetaraan yang Mengelola Dana BOP (Satuan Pendidikan)	21.00	3.136.080.000,00	

No	Rancangan Awal RKPD					Hasil Analisis Kebutuhan					Catatan Penting
	Program/Kegiatan	Lokasi	Indikator Kinerja	Target Capaian	Pagu Indikatif (Rp)	Program/Kegiatan	Lokasi	Indikator Kinerja	Target Capaian	Kebutuhan Dana (Rp)	
1	2	3	4	5	6	7	8	9	10	11	12
	Peningkatan Kapasitas Pengelolaan Dana BOP Sekolah Nonformal/Kesetaraan		Jumlah Tenaga yang Meningkatkan Kapasitasnya dalam Pengelolaan Dana BOP Sekolah Nonformal/Kesetaraan (Orang)		-						
	Pembangunan Laboratorium		Jumlah Ruang Laboratorium yang Telah Dibangun (Ruang)		-						
	Rehabilitasi Sedang/Berat Laboratorium		Jumlah Laboratorium yang Telah Direhabilitasi Sedang/Berat (Ruang)		-						
	Pemeliharaan Mebel Pendidikan Nonformal/Kesetaraan		Jumlah Mebel Pendidikan Nonformal/Kesetaraan yang Dilaksanakan Pemeliharaan (Unit)		-						
	Penyelenggaraan Ujian bagi Peserta Didik Nonformal/Kesetaraan		Jumlah Satuan Pendidikan yang Menyelenggarakan Ujian (Satuan Pendidikan)		-						
	Peningkatan profesi pelaku perbukuan daerah pada Satuan Pendidikan Nonformal/Kesetaraan		Jumlah Pelaku perbukuan daerah yang mendapatkan fasilitasi peningkatan profesi (Orang)		-						
	Pembinaan Penggunaan Teknologi, Informasi dan Komunikasi (TIK) untuk Pendidikan		Jumlah Orang yang Mendapatkan Pembinaan Penggunaan Teknologi, Informasi dan Komunikasi (TIK) untuk Pendidikan (Orang)		-						
	Pengembangan konten digital untuk pendidikan		Jumlah konten digital untuk pendidikan yang telah dikembangkan (Konten Digital)		-						
	Pelatihan Penggunaan Aplikasi Bidang Pendidikan		Jumlah peserta pelatihan penggunaan aplikasi di bidang pendidikan yang dilaksanakan (Orang)		-						
	Koordinasi, Perencanaan, Supervisi dan Evaluasi Layanan di Bidang Pendidikan		Jumlah Dokumen Hasil Koordinasi, Perencanaan, Supervisi dan Evaluasi Layanan di Bidang Pendidikan (Dokumen)		-	Koordinasi, Perencanaan, Supervisi dan Evaluasi Layanan di Bidang Pendidikan		Jumlah Dokumen Hasil Koordinasi, Perencanaan, Supervisi dan Evaluasi Layanan di Bidang Pendidikan (Dokumen)	50.00	50.000.000,00	

No	Rancangan Awal RKPD					Hasil Analisis Kebutuhan					Catatan Penting
	Program/Kegiatan	Lokasi	Indikator Kinerja	Target Capaian	Pagu Indikatif (Rp)	Program/Kegiatan	Lokasi	Indikator Kinerja	Target Capaian	Kebutuhan Dana (Rp)	
1	2	3	4	5	6	7	8	9	10	11	12
	Sosialisasi dan Advokasi Kebijakan Bidang Pendidikan		Jumlah kegiatan sosialisasi dan advokasi kebijakan di bidang Pendidikan yang dilaksanakan (Dokumen)		-						
	Bimbingan Teknis Peningkatan Kapasitas Bidang Pendidikan		Jumlah peserta bimbingan teknis peningkatan kapasitas bidang pendidikan yang dilaksanakan (Orang)		-						
						Rehabilitasi Sedang/Berat Sarana, Prasarana dan Utilitas Sekolah		Jumlah Sarana, Prasarana dan Utilitas Sekolah yang Telah Direhabilitasi Sedang/Berat (Unit)		300.000.000,00	
						Penyelenggaraan Proses Belajar bagi Peserta Didik		Jumlah Satuan Pendidikan yang Menyelenggarakan Proses Belajar (Peserta Didik)	50.00	300.000.000,00	
						Rehabilitasi Sedang/Berat Ruang Kelas Sekolah		Jumlah Ruang Kelas Sekolah yang Telah Direhabilitasi Sedang/Berat (Unit)	1.00	600.000.000,00	
3.	PROGRAM PENGEMBANGAN KURIKULUM		Persentase Kurikulum Muatan Lokal Pendidikan Dasar yang ditetapkan (Persentase)	100.00	380.300.000,00	PROGRAM PENGEMBANGAN KURIKULUM		Persentase Kurikulum Muatan Lokal Pendidikan Dasar yang ditetapkan (Persentase)	100.00	380.300.000,00	
			Persentase Kurikulum Muatan Lokal Pendidikan Anak Usia Dini dan Pendidikan Non Formal yang ditetapkan (Persentase)	100.00				Persentase Kurikulum Muatan Lokal Pendidikan Anak Usia Dini dan Pendidikan Non Formal yang ditetapkan (Persentase)	100.00		
	Penetapan Kurikulum Muatan Lokal Pendidikan Dasar		Terlaksananya Penetapan Kurikulum Muatan Lokal Pendidikan Dasar (Dokumen)	1	230.300.000,00	Penetapan Kurikulum Muatan Lokal Pendidikan Dasar		Jumlah Kompetensi Dasar Muatan Lokal Pendidikan Anak Usia Dini dan Pendidikan Non Formal yang Tersusun (Dokumen)	1	230.300.000,00	
	Penyusunan Kompetensi Dasar Muatan Lokal Pendidikan Dasar		Jumlah Kompetensi Dasar Muatan Lokal Pendidikan Dasar yang Tersusun (Dokumen)		-						
	Penyusunan Silabus Muatan Lokal Pendidikan Dasar		Jumlah Silabus Muatan Lokal Pendidikan Dasar yang Tersusun (Dokumen)		-						

No	Rancangan Awal RKPD					Hasil Analisis Kebutuhan					Catatan Penting
	Program/Kegiatan	Lokasi	Indikator Kinerja	Target Capaian	Pagu Indikatif (Rp)	Program/Kegiatan	Lokasi	Indikator Kinerja	Target Capaian	Kebutuhan Dana (Rp)	
1	2	3	4	5	6	7	8	9	10	11	12
	Penyediaan Buku Teks Pelajaran Muatan Lokal Pendidikan Dasar		Jumlah Buku Teks Pelajaran Muatan Lokal Pendidikan Dasar yang Tersedia (Buku)	300.00	230.300.000,00	Penyediaan Buku Teks Pelajaran Muatan Lokal Pendidikan Dasar		Jumlah Buku Teks Pelajaran Muatan Lokal Pendidikan Dasar yang Tersedia (Buku)	300.00	230.300.000,00	
	Pelatihan Penyusunan Kurikulum Muatan Lokal Pendidikan Dasar		Jumlah Penyusun Kurikulum Muatan Lokal Pendidikan Dasar yang Meningkatkan Kompetensinya (Orang)		-						
	Pelaksanaan penilaian/penelaahan buku teks muatan lokal Pendidikan Dasar		Jumlah buku teks muatan lokal Pendidikan Dasar yang telah dinilai/ditelaah (Buku)		-						
	Penyusunan model-model pembelajaran inovatif Pendidikan Dasar		Jumlah model-model pembelajaran inovatif Pendidikan Dasar yang tersusun (Dokumen)		-						
	Penetapan Kurikulum Muatan Lokal Pendidikan Anak Usia Dini dan Pendidikan Nonformal		Terlaksananya Penetapan Kurikulum Muatan Lokal Pendidikan Anak Usia Dini dan Pendidikan Nonformal (Dokumen)	1	150.000.000,00	Penetapan Kurikulum Muatan Lokal Pendidikan Anak Usia Dini dan Pendidikan Nonformal		Jumlah Silabus Muatan Lokal Pendidikan Anak Usia Dini dan Pendidikan Non Formal yang Tersusun (Dokumen)	1	150.000.000,00	
	Penyusunan Kompetensi Dasar Muatan Lokal Pendidikan Anak Usia Dini dan Pendidikan Nonformal		Jumlah Kompetensi Dasar Muatan Lokal Pendidikan Anak Usia Dini dan Pendidikan Nonformal yang Tersusun (Dokumen)	1.00	75.000.000,00						
	Penyusunan Silabus Muatan Lokal Pendidikan Anak Usia Dini dan Pendidikan Nonformal		Jumlah Silabus Muatan Lokal Pendidikan Anak Usia Dini dan Pendidikan Nonformal yang Tersusun (Dokumen)	1.00	75.000.000,00	Penyusunan Silabus Muatan Lokal Pendidikan Anak Usia Dini dan Pendidikan Nonformal		Jumlah Silabus Muatan Lokal Pendidikan Anak Usia Dini dan Pendidikan Nonformal yang Tersusun (Dokumen)	1.00	75.000.000,00	
	Penyediaan Buku Teks Pelajaran Muatan Lokal Pendidikan Anak Usia Dini dan Pendidikan Nonformal		Jumlah Buku Teks Pelajaran Muatan Lokal Pendidikan Anak Usia Dini dan Pendidikan Nonformal yang Tersedia (Buku)		-						
	Pelaksanaan penilaian/penelaahan buku teks muatan lokal Pendidikan Anak Usia Dini dan Pendidikan Nonformal		Jumlah buku teks muatan lokal Pendidikan Anak Usia Dini dan Pendidikan Nonformal yang telah dinilai (Buku)		-						

No	Rancangan Awal RKPD					Hasil Analisis Kebutuhan					Catatan Penting
	Program/Kegiatan	Lokasi	Indikator Kinerja	Target Capaian	Pagu Indikatif (Rp)	Program/Kegiatan	Lokasi	Indikator Kinerja	Target Capaian	Kebutuhan Dana (Rp)	
1	2	3	4	5	6	7	8	9	10	11	12
	Penyusunan model-model pembelajaran inovatif Pendidikan Anak Usia Dini dan Pendidikan Nonformal		Jumlah model-model pembelajaran inovatif Pendidikan Anak Usia Dini dan Pendidikan Nonformal yang tersusun (Dokumen)		-						
						Penyusunan Kompetensi Dasar/Capaian Pembelajaran Muatan Lokal Pendidikan Anak Usia Dini dan Pendidikan Nonformal		Jumlah Kompetensi Dasar/Capaian Pembelajaran Muatan Lokal Pendidikan Anak Usia Dini dan Pendidikan Nonformal yang Tersusun (Dokumen)	1,00	75.000.000,00	
4.	PROGRAM PENDIDIK DAN TENAGA KEPENDIDIKAN		Rasio guru/murid sekolah pendidikan dasar (Persentase)	38,77	200.000.000,00	PROGRAM PENDIDIK DAN TENAGA KEPENDIDIKAN		Rasio guru/murid sekolah pendidikan dasar (Persentase)	38,77	200.000.000,00	
			Rasio guru/murid per kelas rata-rata sekolah dasar (Persentase)	41,80				Rasio guru/murid per kelas rata-rata sekolah dasar (Persentase)	41,80		
			Guru yang memenuhi kualifikasi S1/D-IV (Persentase)	96,06				Guru yang memenuhi kualifikasi S1/D-IV (Persentase)	96,06		
	Pemerataan Kuantitas dan Kualitas Pendidik dan Tenaga Kependidikan bagi Satuan Pendidikan Dasar, PAUD, dan Pendidikan Nonformal/Kesetaraan		Terlaksananya Pemerataan Kuantitas dan Kualitas Pendidik dan Tenaga Kependidikan bagi Satuan Pendidikan Dasar, PAUD, dan Pendidikan Non Formal/Kesetaraan (Persentase)	100	200.000.000,00	Pemerataan Kuantitas dan Kualitas Pendidik dan Tenaga Kependidikan bagi Satuan Pendidikan Dasar, PAUD, dan Pendidikan Nonformal/Kesetaraan		Terlaksananya Pemerataan Kuantitas dan Kualitas Pendidik dan Tenaga Kependidikan bagi Satuan Pendidikan Dasar, PAUD, dan Pendidikan Non Formal/Kesetaraan (Persentase)	100	200.000.000,00	
	Perhitungan dan Pemetaan Pendidik dan Tenaga Kependidikan Satuan Pendidikan Dasar, PAUD, dan Pendidikan Nonformal/Kesetaraan		Jumlah Dokumen Hasil Perhitungan dan Pemetaan Pendidik dan Tenaga Kependidikan Satuan Pendidikan Dasar, PAUD, dan Pendidikan Nonformal/Kesetaraan (Dokumen)	10,00	100.000.000,00	Perhitungan dan Pemetaan Pendidik dan Tenaga Kependidikan Satuan Pendidikan Dasar, PAUD, dan Pendidikan Nonformal/Kesetaraan		Jumlah Dokumen Hasil Perhitungan dan Pemetaan Pendidik dan Tenaga Kependidikan Satuan Pendidikan Dasar, PAUD, dan Pendidikan Nonformal/Kesetaraan (Dokumen)	10,00	100.000.000,00	
	Penataan Pendistribusian Pendidik dan Tenaga Kependidikan bagi Satuan Pendidikan Dasar, PAUD, dan Pendidikan Nonformal/Kesetaraan		Jumlah Laporan Hasil Pelaksanaan Penataan Pendistribusian Pendidik dan Tenaga Kependidikan Satuan Pendidikan Dasar, PAUD, dan Pendidikan Nonformal/Kesetaraan (Laporan)	1,00	100.000.000,00	Penataan Pendistribusian Pendidik dan Tenaga Kependidikan bagi Satuan Pendidikan Dasar, PAUD, dan Pendidikan Nonformal/Kesetaraan		Jumlah Laporan Hasil Pelaksanaan Penataan Pendistribusian Pendidik dan Tenaga Kependidikan Satuan Pendidikan Dasar, PAUD, dan Pendidikan Nonformal/Kesetaraan (Laporan)	1,00	100.000.000,00	

No	Rancangan Awal RKPD					Hasil Analisis Kebutuhan					Catatan Penting
	Program/Kegiatan	Lokasi	Indikator Kinerja	Target Capaian	Pagu Indikatif (Rp)	Program/Kegiatan	Lokasi	Indikator Kinerja	Target Capaian	Kebutuhan Dana (Rp)	
1	2	3	4	5	6	7	8	9	10	11	12
5.	PROGRAM PENGENDALIAN PERIZINAN PENDIDIKAN		<i>Persentase Penerbitan Izin Pendidikan Dasar yang Diselenggarakan oleh Masyarakat (Persentase)</i>	100,00	199.999.900,00	PROGRAM PENGENDALIAN PERIZINAN PENDIDIKAN		<i>Persentase Penerbitan Izin Pendidikan Dasar yang Diselenggarakan oleh Masyarakat (Persentase)</i>	100	199.999.900,00	
			<i>Persentase Penerbitan Izin PAUD dan Pendidikan Non Formal yang Diselenggarakan oleh Masyarakat (Persentase)</i>	100,00				<i>Persentase Penerbitan Izin PAUD dan Pendidikan Non Formal yang Diselenggarakan oleh Masyarakat (Persentase)</i>	100		
	Penerbitan Izin Pendidikan Dasar yang Diselenggarakan oleh Masyarakat		<i>Terlaksananya Penerbitan Izin Pendidikan Dasar yang Diselenggarakan oleh Masyarakat (Persentase)</i>	100	100.000.000,00	Penerbitan Izin Pendidikan Dasar yang Diselenggarakan oleh Masyarakat		<i>Terlaksananya Penerbitan Izin Pendidikan Dasar yang Diselenggarakan oleh Masyarakat (Persentase)</i>	100	100.000.000,00	
			<i>Terlaksananya Penerbitan Izin Pendidikan Dasar yang Diselenggarakan oleh Masyarakat (Persentase)</i>	100.000							
	Penilaian Kelayakan Usul Perizinan Pendidikan Dasar yang Diselenggarakan oleh Masyarakat		<i>Jumlah Dokumen Hasil Penilaian Kelayakan Usul Perizinan Pendidikan Dasar yang Diselenggarakan oleh Masyarakat (Dokumen)</i>	15.00	50.000.000,00	Penilaian Kelayakan Usul Perizinan Pendidikan Dasar yang Diselenggarakan oleh Masyarakat		<i>Jumlah Dokumen Hasil Penilaian Kelayakan Usul Perizinan Pendidikan Dasar yang Diselenggarakan oleh Masyarakat (Dokumen)</i>	15.00	50.000.000,00	
	Pengendalian dan Pengawasan Perizinan Pendidikan Dasar yang Diselenggarakan oleh Masyarakat		<i>Jumlah Dokumen Hasil pelaksanaan Pengendalian dan Pengawasan Perizinan Pendidikan Dasar yang Diselenggarakan oleh Masyarakat (Dokumen)</i>	40.00	50.000.000,00	Pengendalian dan Pengawasan Perizinan Pendidikan Dasar yang Diselenggarakan oleh Masyarakat		<i>Jumlah Dokumen Hasil pelaksanaan Pengendalian dan Pengawasan Perizinan Pendidikan Dasar yang Diselenggarakan oleh Masyarakat (Dokumen)</i>	40.00	50.000.000,00	
	Penerbitan Izin PAUD dan Pendidikan Nonformal yang Diselenggarakan oleh Masyarakat		<i>Terlaksananya Penerbitan Izin PAUD dan Pendidikan Nonformal yang Diselenggarakan oleh Masyarakat (Persentase)</i>	100	99.999.900,00	Penerbitan Izin PAUD dan Pendidikan Nonformal yang Diselenggarakan oleh Masyarakat		<i>Terlaksananya Penerbitan Izin PAUD dan Pendidikan Nonformal yang Diselenggarakan oleh Masyarakat (Persentase)</i>	100	99.999.900,00	
	Penilaian Kelayakan Usul Perizinan PAUD dan Pendidikan Nonformal yang Diselenggarakan oleh Masyarakat		<i>Jumlah Dokumen Hasil Penilaian Kelayakan Usul Perizinan PAUD dan Pendidikan Nonformal yang Diselenggarakan oleh Masyarakat (Dokumen)</i>	1.00	49.999.900,00	Penilaian Kelayakan Usul Perizinan PAUD dan Pendidikan Nonformal yang Diselenggarakan oleh Masyarakat		<i>Jumlah Dokumen Hasil Penilaian Kelayakan Usul Perizinan PAUD dan Pendidikan Nonformal yang Diselenggarakan oleh Masyarakat (Dokumen)</i>	1.00	49.999.900,00	
	Pengendalian dan Pengawasan Perizinan PAUD dan Pendidikan		<i>Jumlah Dokumen Hasil Pelaksanaan Pengendalian dan</i>		-						

No	Rancangan Awal RKPD					Hasil Analisis Kebutuhan					Catatan Penting
	Program/Kegiatan	Lokasi	Indikator Kinerja	Target Capaian	Pagu Indikatif (Rp)	Program/Kegiatan	Lokasi	Indikator Kinerja	Target Capaian	Kebutuhan Dana (Rp)	
1	2	3	4	5	6	7	8	9	10	11	12
	Nonformal yang Diselenggarakan oleh Masyarakat		Pengawasan Perizinan PAUD dan Pendidikan Nonformal yang Diselenggarakan oleh Masyarakat (Dokumen)								
	Pembinaan PAUD dan Pendidikan Nonformal yang Diselenggarakan oleh Masyarakat		Jumlah Dokumen Hasil Pembinaan PAUD dan Pendidikan Nonformal yang Diselenggarakan oleh Masyarakat (Dokumen)	1.00	50.000.000,00	Pembinaan PAUD dan Pendidikan Nonformal yang Diselenggarakan oleh Masyarakat		Jumlah Dokumen Hasil Pembinaan PAUD dan Pendidikan Nonformal yang Diselenggarakan oleh Masyarakat (Dokumen)	1.00	50.000.000,00	
6.	PROGRAM PENGEMBANGAN BAHASA DAN SASTRA		Persentase karya bahasa dan sastra yang dikembangkan (Persentase)	100,00	200.000.000,00	PROGRAM PENGEMBANGAN BAHASA DAN SASTRA		Persentase karya bahasa dan sastra yang dikembangkan (Persentase)	100	200.000.000,00	
	Pembinaan, Pengembangan dan Perlindungan Bahasa dan Sastra yang Penuturannya dalam Daerah Kabupaten/Kota		Terlaksananya Pembinaan, Pengembangan dan Perlindungan Bahasa dan Sastra yang Penuturannya dalam Daerah Kabupaten/Kota (Persentase)	100.000	200.000.000,00	Pembinaan, Pengembangan dan Perlindungan Bahasa dan Sastra yang Penuturannya dalam Daerah Kabupaten/Kota		Terlaksananya Pembinaan, Pengembangan dan Perlindungan Bahasa dan Sastra yang Penuturannya dalam Daerah Kabupaten/Kota (Persentase)	100	200.000.000,00	
	Penyusunan Kamus Bahasa Daerah Kabupaten / Kota		Jumlah Kamus Bahasa Daerah yang Tersusun (Kamus)		-						
	Vitalitas, Konservasi dan Revitalisasi Bahasa dan Sastra Daerah Kabupaten/Kota		Jumlah Bahasa dan Sastra Daerah Kewenangan Kabupaten/Kota yang Terkaji Vitalitasnya, Terkonservasi dan Terevitalisasi (Bahasa)		-						
	Publikasi Bahasa dan Sastra Daerah Kabupaten / Kota		Jumlah Publikasi Kebahasaan dan Kesastraan Daerah Kewenangan Kabupaten/Kota (Publikasi)		-						
	Penghargaan Tokoh Kebahasaan dan Kesastraan Daerah Kabupaten/Kota		Jumlah Tokoh Kebahasaan dan Kesastraan Daerah Kewenangan Kabupaten/Kota yang Mendapat Penghargaan (Orang)		-						
	Penyediaan dan Pendistribusian Buku Cerita Rakyat Daerah Penunjang Literasi Kabupaten / Kota		Jumlah Buku Cerita Rakyat Daerah Penunjang Literasi Kewenangan Kabupaten/Kota yang Tersedia dan Terdistribusi (Buku)	500.00	50.000.000,00	Penyediaan dan Pendistribusian Buku Cerita Rakyat Daerah Penunjang Literasi Kabupaten / Kota		Jumlah Buku Cerita Rakyat Daerah Penunjang Literasi Kewenangan Kabupaten/Kota yang Tersedia dan Terdistribusi (Buku)	500.00	50.000.000,00	

No	Rancangan Awal RKPD					Hasil Analisis Kebutuhan					Catatan Penting
	Program/Kegiatan	Lokasi	Indikator Kinerja	Target Capaian	Pagu Indikatif (Rp)	Program/Kegiatan	Lokasi	Indikator Kinerja	Target Capaian	Kebutuhan Dana (Rp)	
1	2	3	4	5	6	7	8	9	10	11	12
	Peningkatan Apresiasi Siswa Terhadap Bahasa dan Sastra Daerah Kewenangan Kabupaten/Kota		<i>Jumlah Siswa Pengapresiasi Bahasa dan Sastra Daerah Kewenangan Kabupaten/Kota (Peserta Didik)</i>	566.00	75.000.000,00	Peningkatan Apresiasi Siswa Terhadap Bahasa dan Sastra Daerah Kewenangan Kabupaten/Kota		<i>Jumlah Siswa Pengapresiasi Bahasa dan Sastra Daerah Kewenangan Kabupaten/Kota (Peserta Didik)</i>	566.00	75.000.000,00	
	Penyusunan Modul dan Bahan Ajar Bahasa Daerah Kewenangan Kabupaten/Kota		<i>Jumlah Modul dan Bahan Ajar Bahasa Daerah Kewenangan Kabupaten/Kota yang Tersusun (Dokumen)</i>	1.00	75.000.000,00	Penyusunan Modul dan Bahan Ajar Bahasa Daerah Kewenangan Kabupaten/Kota		<i>Jumlah Modul dan Bahan Ajar Bahasa Daerah Kewenangan Kabupaten/Kota yang Tersusun (Dokumen)</i>	1.00	75.000.000,00	



Berdasarkan review terhadap rancangan awal dan analisis kebutuhan, maka belum semua kebutuhan dapat terpenuhi mengingat adanya keterbatasan anggaran, sumber daya manusia dan sarana prasarana kegiatan. Selain itu adanya kegiatan baru yang belum masuk pada rancangan awal, disebabkan adanya prioritas dan kebijakan baru baik tingkat nasional, provinsi maupun kabupaten. Hal ini juga masih kemungkinan akan terus berkembang seiring dengan proses pembahasan KUA PPAS dan penetapan APBD Kabupaten Purwakarta. Disisi lain keberhasilan dari capaian kegiatan dipengaruhi juga oleh peran serta masyarakat dan lintas sektor, dimana hal tersebut diluar kendali Dinas Pendidikan.

Berbagai pengaruh dan faktor lainnya mempengaruhi juga terhadap belum terpenuhinya kebutuhan minimal pelayanan pendidikan. Sedangkan kesesuaian antara rancangan awal dan hasil analisis kebutuhan menunjukkan adanya kesesuaian, hal ini karena telah memperhitungkan keterbatasan dan kemampuan permasalahan di atas. Namun untuk memecahkan seluruh permasalahan dan menjawab tantangan bidang pendidikan dimasa depan maka diperlukan analisis lebih lanjut dan dukungan dan advokasi yang kuat dengan *stakeholders* terkait.

2.5 Penelaahan Usulan Program dan Kegiatan Masyarakat

Rencana Kerja Dinas Pendidikan Tahun 2024 merupakan rencana kerja tahunan penjabaran dari pelaksanaan pembangunan yang telah direncanakan di dalam dokumen Rencana Strategis (Renstra) Dinas Pendidikan Kabupaten Purwakarta Tahun 2024-2026. Rencana Kerja ini disusun dengan mengacu pada Peraturan Menteri Dalam Negeri Nomor 54 Tahun 2010 tentang Pelaksanaan Peraturan Pemerintah Nomor 8 Tahun



2008 tentang Tahapan, Tatacara Penyusunan, Pengendalian dan Evaluasi Pelaksanaan Rencana Pembangunan Daerah, dan Peraturan Bupati Purwakarta Nomor 194 Tahun 2020 tentang Rencana Kerja Perangkat Daerah Tahun 2021. Dalam penentuan jenis program dan kegiatan, Dinas Pendidikan berpedoman pada format pemetaan yang di atur dengan Peraturan Menteri Dalam Negeri Nomor 90 tahun 2019 tentang Klasifikasi, Kodefikasi dan Nomenklatur Perencanaan Pembangunan dan Keuangan Daerah yang telah dimuktahirkan sehingga tetap memperhatikan kepada Rencana Kerja Pembangunan Daerah Kabupaten Purwakarta Tahun 2024.

Rencana Kerja Dinas Pendidikan Kabupaten Purwakarta Tahun 2024 telah dirumuskan dan merupakan suatu dokumen yang tidak terpisahkan sebagai penjabaran lebih lanjut dari Rencana Strategis yang telah ditetapkan. Rencana Kerja ini merupakan rencana tahunan agar program/kegiatan yang akan dilaksanakan lebih terfokus dan memberikan gambaran rinci mengenai sasaran yang ingin dicapai pada tahun 2024.

Penelaahan usulan program dan kegiatan ini dilakukan melalui proses sebagai berikut:

1. Musyawarah perencanaan pembangunan Tingkat Desa
2. Musyawarah perencanaan pembangunan Tingkat Kecamatan
3. Musyawarah perencanaan pembangunan Tingkat kabupaten
4. Musyawarah perencanaan pembangunan Tingkat Provinsi
5. Informasi dari masyarakat, organisasi sosial, serta instansi lain tentang permasalahan pendidikan yang terjadi,
6. Koordinasi dan sinkronisasi kegiatan-kegiatan yang ada pada Dinas Pendidikan Provinsi Jawa Barat



7. Koordinasi dan sinkronisasi kegiatan-kegiatan yang ada pada Kementerian Pendidikan, Kebudayaan, Riset dan Teknologi Republik Indonesia.
8. Mensosialisasikan dan mengkoordinasikan kegiatan-kegiatan kepada pihak swasta, masyarakat, organisasi masyarakat, organisasi atau pihak-pihak yang peduli terhadap pembangunan pendidikan.

Untuk Tahun Anggaran 2024 sementara ini belum terdapat usulan program dan kegiatan baik dari para pemangku kepentingan, maupun usulan/aspirasi yang berasal dari masyarakat sesuai dengan kewenangan yang dimiliki oleh Dinas Pendidikan Kabupaten Purwakarta disesuaikan dengan Undang-Undang Nomor 23 Tahun 2014 tentang Pemerintahan Daerah, seperti termuat pada tabel 2.11 dan tabel 2.12 berikut ini:

Tabel 2.11

Usulan Program dari Para Pemangku Kepentingan Tahun 2024
Kabupaten Purwakarta
(Tabel T-C.32)

Nama Perangkat Daerah: Dinas Pendidikan

No	Program/Kegiatan	Lokasi	Indikator Kinerja	Besaran/Volume	Catatan
	NIHIL	NIHIL	NIHIL	NIHIL	NIHIL

Sumber: sipd.go.id

Tabel 2.12

Usulan Program dan Kegiatan dari Masyarakat Tahun 2024
Kabupaten Purwakarta

Nama Perangkat Daerah: Dinas Pendidikan

No	Program/Kegiatan	Lokasi	Indikator Kinerja	Besaran/Volume	Catatan
	NIHIL	NIHIL	NIHIL	NIHIL	NIHIL

Sumber: sipd.go.id



BAB III

TUJUAN DAN SASARAN PERANGKAT DAERAH

3.1 Telaahan Terhadap Kebijakan Nasional

Sebagai penjabaran tahun terakhir RPJMN Tahun 2020–2024, Rencana Kerja Pemerintah (RKP) Tahun 2024 difokuskan untuk mencapai target–target pembangunan dalam RPJMN Tahun 2020– 2024 serta meletakkan fondasi yang kokoh menuju Indonesia Emas 2045. Tema RKP pada 2024 adalah **“Mempercepat Transformasi Ekonomi yang Inklusif dan Berkelanjutan”**.

Adapun Tema RKP dan Kerangka Pikir Tema RKP Tahun 2024 dapat dilihat pada gambar 3.1 berikut ini:



Sumber: Kementerian PPN/Bappenas, 2023

Gambar 3.1 Kerangka Pikir Tema RKP Tahun 2024

RKP 2024 dijabarkan dalam 7 Prioritas Nasional (PN), yakni:

- PN 1 : Memperkuat Ketahanan Ekonomi untuk Pertumbuhan Berkualitas dan Berkeadilan;

- PN 2 : Mengembangkan Wilayah untuk Mengurangi Kesenjangan dan Menjamin Pemerataan;
- PN 3 : Meningkatkan Sumber Daya Manusia Berkualitas dan Berdaya Saing;**
- PN 4 : Revolusi Mental dan Pembangunan Kebudayaan;
- PN 5 : Memperkuat Infrastruktur untuk Mendukung Pengembangan Ekonomi dan Pelayanan Dasar;
- PN 6 : Membangun Lingkungan Hidup, Meningkatkan Ketahanan Bencana, dan Perubahan Iklim;
- PN 7 : Memperkuat Stabilitas Polhukhankam dan Transformasi Pelayanan Publik.



Sumber: Kementerian PPN/Bappenas, 2023

Gambar 3.2 Prioritas Nasional RKP Tahun 2024



Untuk Prioritas Nasional 3 yang berkaitan dengan urusan Pendidikan, yaitu Meningkatkan Sumber Daya Manusia yang Berkualitas dan Berdaya Saing memiliki sasaran sebagai berikut:

1. Terkendalinya pertumbuhan penduduk dan menguatnya tata kelola kependudukan dengan perbaikan pada: a) Angka Kelahiran total (*Total Fertility Rate/TFR*), dan b) Persentase cakupan kepemilikan Nomor Induk Kependudukan (NIK).
2. Meningkatnya perlindungan sosial bagi seluruh penduduk dengan perbaikan pada: a) Proporsi penduduk yang tercakup dalam program jaminan sosial, b) Proporsi rumah tangga miskin dan rentan yang memperoleh bantuan sosial pemerintah, dan c) Tingkat kemiskinan ekstrim.
3. Terpenuhinya layanan dasar bidang kesehatan dan pendidikan dengan perbaikan pada: a) Angka Kematian Ibu (AKI), b) Angka Kematian Bayi (AKB), c) Persentase imunisasi dasar lengkap pada anak usia 12-13 bulan, d) Prevalensi *stunting* (pendek dan sangat pendek) pada balita, e) Prevalensi *wasting* (kurus dan sangat kurus) pada balita, f) Insidensi tuberkolosis, g) Jumlah kabupaten/kota yang mencapai eliminasi malaria, h) Jumlah kabupaten/kota dengan eliminasi kusta, i) Prevalensi obesitas pada penduduk umur >18 tahun, j) Presentase merokok penduduk usia 10-18 tahun, **k) Nilai rata-rata hasil PISA: membaca, l) Nilai rata-rata hasil PISA: Matematika, m) Nilai rata-rata hasil PISA: Sains, n) Rata-rata lama sekolah penduduk usia 15 tahun ke atas, dan o) Harapan lama sekolah.**
4. Meningkatnya kualitas anak, perempuan, dan pemuda dengan perbaikan pada: a) Indeks Perlindungan Anak (IPA), b) Indeks



Pembangunan Gender (IPG), dan c) Indeks Pembangunan Pemuda (IPP).

5. Meningkatnya aset produktif bagi rumah tangga miskin dan rentan dengan perbaikan pada persentase rumah tangga miskin dan rentan yang memiliki aset produktif.
6. Meningkatkan produktivitas dan daya saing dengan perbaikan pada: a) Persentase angkatan kerja berpendidikan menengah ke atas, b) Proporsi pekerja yang bekerja pada bidang keahlian menengah dan tinggi, c) Jumlah PT yang masuk ke dalam *world class university* Top 200, d) Jumlah PT yang masuk ke dalam *world class university* Top 300, e) Jumlah PT yang masuk ke dalam *world class university* Top 500, f) Peringkat *Global Innovation Index*, g) Peringkat pada *Olympic Games*, dan h) Peringkat pada *Paralympic Games*.

Dalam pelaksanaannya, RKP 2024 memiliki pedoman 8 Arah Kebijakan, yaitu: 1) Pengurangan Kemiskinan dan Penghapusan Kemiskinan Ekstrem; **2) Peningkatan Kualitas Pelayanan Pendidikan dan Kesehatan**; 3) Penguatan Daya Saing Usaha; 4) Revitalisasi Industri dan Penguatan Riset Terapan; 5) Pembangunan Rendah Karbon dan Transisi Energi; 6) Percepatan Pembangunan Infrastruktur Dasar dan Konektivitas; 7) Percepatan Pembangunan Ibu Kota Nusantara; dan 8) Pelaksanaan Pemilu 2024.

Sejalan dengan RKP 2024, Kementerian Pendidikan dan Kebudayaan pada Tahun 2020-2024 memiliki visi sebagai berikut:

“Kementerian Pendidikan dan Kebudayaan Mendukung Visi dan Misi Presiden untuk Mewujudkan Indonesia Maju Yang Berdaulat, Mandiri, dan Berkepribadian



Melalui Terciptanya Pelajar Pancasila yang Bernalar Kritis, Kreatif, Mandiri, Beriman, Bertakwa Kepada Tuhan Yang Maha Esa, dan Berakhlak Mulia, Bergotong Royong, dan Berkebinekaan Global”

Dalam rangka mendukung pencapaian Visi, Kementerian Pendidikan dan Kebudayaan melaksanakan misi sebagai berikut:

1. Mewujudkan pendidikan yang relevan dan berkualitas tinggi, merata dan berkelanjutan, didukung oleh infrastruktur dan teknologi.
2. Mewujudkan pelestarian dan pemajuan kebudayaan serta pengembangan bahasa dan sastra.
3. Mengoptimalkan peran serta seluruh pemangku kepentingan untuk mendukung transformasi dan reformasi pengelolaan pendidikan dan kebudayaan.

Upaya mewujudkan visi Kemendikbudristek didukung dengan tujuan dan sasaran strategis sebagai berikut:

Tabel 3.1
Tujuan dan Sasaran Strategis Kementerian Pendidikan, Kebudayaan, Riset, dan Teknologi

Tujuan	Sasaran Strategis
1. Perluasan akses pendidikan bermutu bagi peserta didik yang berkeadilan dan inklusif	1. Meningkatnya pemerataan layanan pendidikan bermutu di seluruh jenjang
2. Penguatan mutu dan relevansi pendidikan yang berpusat pada perkembangan peserta didik yang berkarakter	2. Meningkatnya kualitas pembelajaran (kompetensi dan karakter) serta relevansi di seluruh jenjang
3. Pelestarian dan pemajuan budaya, bahasa dan sastra	3. Meningkatnya pemajuan dan pelestarian bahasa dan kebudayaan



Tujuan	Sasaran Strategis
serta pengarusutamaannya dalam pendidikan	
4. Peningkatan produktivitas, riset, inovasi, dan ilmu pengetahuan perguruan tinggi	4. Meningkatnya kontribusi perguruan tinggi terhadap riset, inovasi, dan ilmu pengetahuan
5. Penguatan sistem tata kelola pendidikan, kebudayaan, ilmu pengetahuan, dan teknologi yang partisipatif, transparan, dan akuntabel	5. Menguatnya tata kelola pendidikan, kebudayaan, ilmu pengetahuan, dan teknologi yang partisipatif, transparan dan akuntabel

Sumber: Perubahan Renstra Kemendikbudristek Tahun 2020 – 2024

Adapun keselarasan Tujuan dan Sasaran Renstra Dinas Pendidikan Kabupaten Purwakarta dengan Renstra Kemendikbudristek Tahun 2020 – 2024 dapat dilihat pada tabel 3.2 dan tabel 3.3 di bawah ini.

Tabel 3.2

Keselarasan Tujuan Renstra Dinas Pendidikan Kabupaten Purwakarta Tahun 2024 – 2026 dan Renstra Kementerian Pendidikan, Kebudayaan, Riset, dan Teknologi Tahun 2020 - 2024

Tujuan Renstra Kemendikbudristek Tahun 2020 - 2024	Tujuan Renstra Dinas Pendidikan Kabupaten Purwakarta Tahun 2024 - 2026
T1 Perluasan akses pendidikan bermutu bagi peserta didik yang berkeadilan dan inklusif	T1 Meningkatkan Kualitas Sumber Daya Manusia yang Profesional dan Berdaya Saing
T2 Penguatan mutu dan relevansi pendidikan yang berpusat pada perkembangan peserta didik yang berkarakter	
T3 Pelestarian dan pemajuan budaya, bahasa dan sastra	

Tujuan Renstra Kemendikbudristek Tahun 2020 - 2024	Tujuan Renstra Dinas Pendidikan Kabupaten Purwakarta Tahun 2024 - 2026
serta pengarusutamaannya dalam pendidikan	
T5 Penguatan sistem tata kelola pendidikan, kebudayaan, ilmu pengetahuan, dan teknologi yang partisipatif, transparan, dan akuntabel	T2 Mewujudkan Tata Kelola Pemerintahan yang Baik, Bersih, Efektif, dan Akuntabel

Sumber: Perubahan Renstra Kemendikbudristek Tahun 2020 – 2024, RPD Kabupaten Purwakarta Tahun 2024 – 2026

Tabel 3.3

Keselarasan Sasaran Renstra Dinas Pendidikan Kabupaten Purwakarta Tahun 2024 – 2026 dan Renstra Kementerian Pendidikan, Kebudayaan, Riset, dan Teknologi Tahun 2020 - 2024

Sasaran Renstra Kemendikbudristek Tahun 2020 - 2024	Sasaran Renstra Dinas Pendidikan Kabupaten Purwakarta Tahun 2024 - 2026
S1 Meningkatnya pemerataan layanan pendidikan bermutu di seluruh jenjang	S1 Meningkatnya Kualitas Mutu Pendidikan dan Kebudayaan
S2 Meningkatnya kualitas pembelajaran (kompetensi dan karakter) serta relevansi di seluruh jenjang	
S3 Meningkatnya pemajuan dan pelestarian bahasa dan kebudayaan	
S5 Menguatnya tata kelola pendidikan, kebudayaan, ilmu pengetahuan, dan teknologi yang partisipatif, transparan dan akuntabel	S2 Meningkatnya Akuntabilitas Publik dan Kepuasan Masyarakat terhadap Penyelenggaraan pemerintahan Daerah

Sumber: Perubahan Renstra Kemendikbudristek Tahun 2020 – 2024, RPD Kabupaten Purwakarta Tahun 2024 – 2026

Dalam rangka mewujudkan visi dan misi Presiden dan Wakil Presiden, Kemendikbudristek menggunakan perspektif kebijakan sebagai berikut:

1. Perspektif Tujuan (Profil Pelajar Pancasila)

Profil Pelajar Pancasila sebagai elaborasi tujuan pendidikan nasional adalah perwujudan pelajar Indonesia sebagai pelajar sepanjang hayat yang memiliki kompetensi global dan berperilaku sesuai dengan nilai-nilai Pancasila, dengan 6 (enam) ciri utama, yaitu: (1) beriman, bertakwa kepada Tuhan Yang Maha Esa, dan berakhlak mulia, (2) berkebhinekaan global, (3) bergotong-royong, (4) mandiri, (5) bernalar kritis, dan (6) kreatif. Enam ciri tersebut menunjukkan bahwa Profil Pelajar Pancasila tidak hanya pada kemampuan kognitif saja tetapi juga pada sikap dan perilaku yang sesuai dengan jati diri bangsa Indonesia dan berkewargaan global.

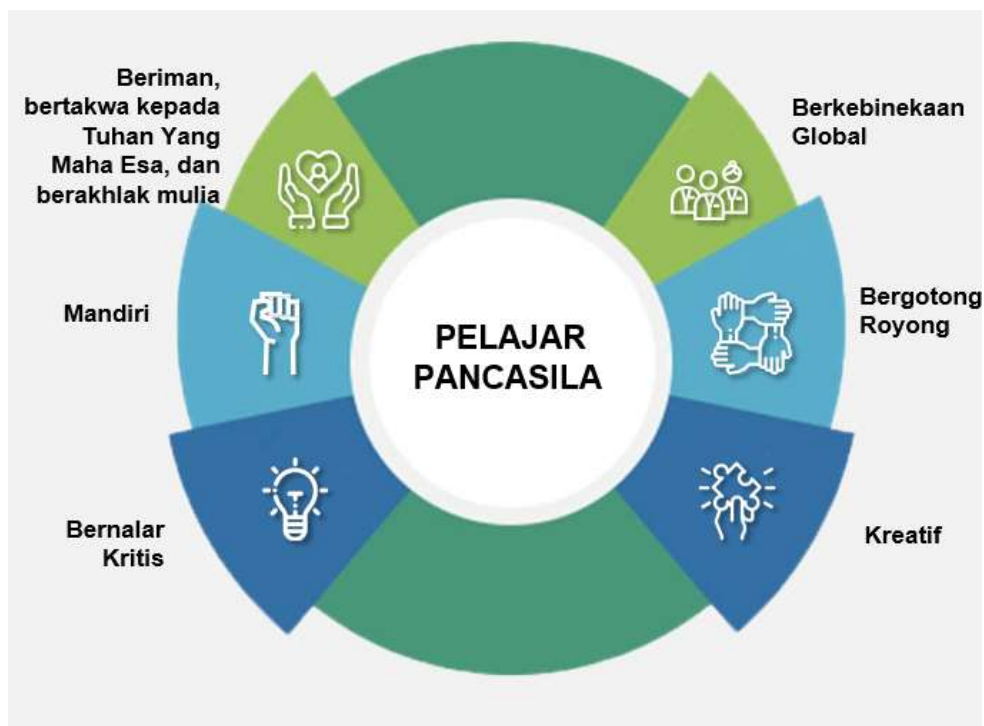

Gambar 3.3 Dimensi-Dimensi Profil Pelajar Pancasila



2. Perspektif Cara (Merdeka Belajar)

Semangat merdeka belajar membentuk 5 (lima) pergeseran paradigma dalam kepemimpinan dan pengelolaan pendidikan sebagai berikut:

- a. Semula mekanisme kontrol menjadi pemberdayaan melalui umpan balik. Mekanisme kontrol terbukti tidak selalu efektif serta dapat menimbulkan tekanan dan orientasi yang keliru. Dalam ekosistem yang berdampak, umpan balik yang berkelanjutan menjadikan semua pihak lebih berdaya.
- b. Semula arahan menjadi penguatan praktik baik di lapangan. Kepemimpinan pendidikan dengan semangat merdeka belajar tidak menjadikan instruksi sebagai satu-satunya bentuk komunikasi, akan tetapi kepemimpinan yang mendengarkan, memahami, dan mengenali praktik baik di lapangan. Upaya penguatan praktik baik akan menumbuhkan kepercayaan diri dan inisiatif pelaku pendidikan melakukan inovasi pembelajaran dan pendidikan.
- c. Semula apresiasi hanya bagi yang terbaik menjadi bagi semua kemajuan. Apresiasi hanya bagi yang terbaik dapat menimbulkan demotivasi bagi mereka yang merasa tidak berdaya. Semangat merdeka belajar mendorong pengelolaan pendidikan yang mengapresiasi semua kemajuan yang terjadi, untuk kemajuan kecil oleh satuan pendidikan kecil yang masih berusaha meningkatkan kualitas pembelajaran. Dengan semangat merdeka belajar ini, pelaku dalam ekosistem pendidikan akan lebih aktif dan lebih merasa berdaya, di mana pun posisinya saat ini.



- d. Semula kompetisi menjadi kolaborasi untuk kemajuan bersama. Semangat merdeka belajar tanpa meninggalkan kompetisi, tapi lebih menonjolkan nilai-nilai gotong royong dalam bentuk kolaborasi antar pihak. Dengan kolaborasi, akan lebih banyak energi dan dukungan bagi semua pelaku untuk meningkatkan kualitas pembelajaran. Pendidikan bukan hanya tanggung jawab satu dua pihak tapi tanggung jawab bersama demi masa depan anak bangsa.
- e. Semula berfokus pada peningkatan akses menjadi peningkatan kualitas dan keadilan pendidikan. Semangat merdeka belajar memperluas fokus pembangunan pendidikan pada peningkatan kualitas dan keadilan pendidikan. Hal ini mendorong lebih banyak kebijakan afirmatif dan asimetris untuk memastikan semua anak mendapatkan pembelajaran yang berkualitas.

Untuk mengukur tingkat ketercapaian tujuan pembangunan pendidikan dan kebudayaan, Kemendikbudristek menetapkan sejumlah sasaran strategis yang akan dicapai pada tahun 2024, yaitu antara lain:

1. Meningkatnya pemerataan layanan pendidikan bermutu di seluruh jenjang.
2. Meningkatnya kualitas pembelajaran dan relevansi pendidikan di seluruh jenjang.
3. Menguatnya karakter peserta didik.
4. Meningkatnya pemajuan dan pelestarian bahasa dan kebudayaan.
5. Menguatnya tata kelola pendidikan dan kebudayaan yang partisipatif, transparan, dan akuntabel.



Melihat perkembangan perekonomian Kabupaten Purwakarta dari tahun 2020 – 2021 setelah masa pandemi Covid-19 mulai berangsur menurun, laju perekonomian nasional dan daerah sudah mulai beranjak naik. Oleh karena itu, perkembangan perekonomian daerah di Kabupaten Purwakarta pada tahun 2021 meningkat ke angka 3,42 persen dibanding tahun 2020 pada angka -2,13 persen. Kemudian di tahun 2022 Pertumbuhan Ekonomi Kabupaten Purwakarta beranjak naik kembali ke angka 5,24 persen.

Meningkatnya laju pertumbuhan ekonomi di beberapa daerah khususnya di Kabupaten Purwakarta, tidak lepas dari upaya pemerintah daerah dalam melaksanakan prioritas pembangunan terkait pemulihan ekonomi, penanganan kesehatan dan penanganan jaring pengaman sosial yang terus dilakukan untuk menumbuhkan kembali perekonomian daerah yang sempat menurun akibat dampak pandemi Covid-19.

Arah kebijakan pembangunan daerah Kabupaten Purwakarta di tahun 2024 difokuskan dalam rangka MENINGKATKAN PEMULIHAN EKONOMI DAN DAYA SAING DAERAH antara lain:

1. Peningkatan Kualitas SDM

2. Peningkatan Mutu Pelayanan Kesehatan dan KB
3. Pengelolaan Lingkungan Hidup dan Ketahanan Bencana
4. Peningkatan Pertumbuhan Ekonomi dan Daya Saing Daerah
5. Peningkatan Kesejahteraan Sosial Masyarakat
6. Peningkatan Infrastruktur Daerah
7. Reformasi Birokrasi
8. Pembinaan dan Pemberdayaan Masyarakat Desa serta Penguatan Keamanan dan Ketertiban Masyarakat



Capaian keberhasilan Pembangunan pada Urusan Pendidikan ditentukan oleh indikator-indikator utama yang termuat dalam Rapor Pendidikan Kemendikbudristek. Sebagai perbandingan, capaian indikator utama Rapor Pendidikan Kemendikbudristek baik tingkat nasional maupun tingkat Kabupaten Purwakarta Tahun 2021 – 2022 dapat dilihat pada tabel 3.4 berikut ini:

Tabel 3.4
Perbandingan Capaian Indikator
Rapor Pendidikan Kemendikbudristek Tingkat Nasional dan
Tingkat Kabupaten Purwakarta Tahun 2021 – 2022

No.	Indikator Utama	Capaian Nasional			Capaian Kabupaten Purwakarta		
		2022	2021	+/-	2022	2021	+/-
1.	Kemampuan Literasi Murid SD/MI/Sederajat	61,53%	53,42%	8,11	68,45%	54,73%	13,72
2.	Kemampuan Literasi Murid SMP/MTs/Sederajat	59,00%	51,37%	7,63	59,55%	52,60%	6,91
3.	Kemampuan Numerasi Murid SD/MI/Sederajat	46,67%	30,66%	16,01	57,33%	36,99%	20,34
4.	Kemampuan Numerasi Murid SMP/MTs/Sederajat	40,63%	36,84%	3,79	40,83%	36,39%	4,44
5.	Karakter Murid SD/MI/Sederajat	53,17	52,26	0,91	55,97	52,61	3,36
6.	Karakter Murid SMP/MTs/Sederajat	53,25	51,52	1,73	52,54	51,2	1,34
7.	Iklm Keamanan Sekolah SD/MI/Sederajat	68,18	66,75	1,61	74,85	71,13	3,72
8.	Iklm Keamanan Sekolah SMP/MTs/Sederajat	65,29	68,25	-2,96	66,58	71,71	-5,13
9.	Iklm Kebhinekaan Sekolah SD/MI/Sederajat	67,64	59,1	8,54	69,00	60,05	8,95
10.	Iklm Kebhinekaan Sekolah SMP/MTs/Sederajat	64,33	57,86	6,47	64,75	59,35	5,4
11.	Iklm Inklusivitas Sekolah SD/MI/Sederajat	55,39	52,76	2,63	58,03	54,26	3,77
12.	Iklm Inklusivitas Sekolah SMP/MTs/Sederajat	54,84	52,48	2,63	54,57	52,47	2,1
13.	Kualitas Pembelajaran SD/MI/Sederajat	65,39	59,04	6,35	70,32	61,23	9,09
14.	Kualitas Pembelajaran SMP/MTs/Sederajat	60,69	58,53	2,16	59,64	58,37	1,27



No.	Indikator Utama	Capaian Nasional			Capaian Kabupaten Purwakarta		
		2022	2021	+/-	2022	2021	+/-
15.	Presentasi PAUD terakreditasi Minimal B	62,07	63,58	-1,51	42,9	45,02	-2,12
16.	Angka Partisipasi Sekolah (APS) Usia 5-6	69,46	67,01	2,54	59,51	N/A	-
17.	Angka Partisipasi Sekolah (APS) Usia 7-15	98,08	98,18	-0,1	99,58	N/A	-
18.	Angka Partisipasi Sekolah (APS) Usia 16-18	73,15	73,09	0,06	55,19	N/A	-
19.	Angka Partisipasi Sekolah (APS) Usia 4-18 Disabilitas	26,03	28,31	-2,28	17,62	N/A	-
20.	Angka Partisipasi Sekolah (APS) Usia 7-18 Kesetaraan	11,11	8,06	3,05	9,58	N/A	-

Sumber: Rapor Pendidikan Kemendikbudristek Tahun 2023

3.2 Tujuan dan Sasaran Renja Perangkat Daerah

Undang-Undang Nomor 10 Tahun 2016 tentang Perubahan Kedua Atas Undang-Undang Nomor 1 Tahun 2015 Tentang Penetapan Peraturan Pemerintah Pengganti Undang-Undang Nomor 1 Tahun 2014 Tentang Pemilihan Gubernur, Bupati, dan Walikota Menjadi Undang-Undang, dimana pelaksanaan pemilihan umum kepala daerah serentak secara nasional diselenggarakan pada tahun 2024, sebagai konsekuensi dari kebijakan dimaksud, maka di Kabupaten Purwakarta akan memasuki masa transisi menjelang pemilu kepala daerah serentak nasional tahun 2024 dikarenakan telah habisnya masa jabatan Bupati dan Wakil Bupati Purwakarta berakhir pada tahun 2023.

Berdasarkan amanat Undang-Undang Nomor 10 Tahun 2016 bahwa untuk mengisi kekosongan jabatan Bupati dan Wakil Bupati Purwakarta yang berakhir masa jabatannya, akan diisi dengan penjabat bupati sejak mulai tahun 2023 sampai dengan pelantikan kepala daerah hasil pemilu kepala daerah serentak secara nasional tahun 2024. Oleh sebab itu, salah satu



konsekuensi logis dari kebijakan sebagaimana dimaksud di atas adalah bahwa Kabupaten Purwakarta tidak memiliki dokumen perencanaan pembangunan daerah menengah (RPJMD), menunggu pelantikan kepala daerah hasil pemilu kepala daerah serentak nasional tahun 2024.

Berdasarkan pada Instruksi Menteri Dalam Negeri Nomor 52 Tahun 2022 tentang Tata Cara dan Tahapan Penyusunan Rencana Pembangunan Daerah Provinsi/Kabupaten/Kota tahun 2024 – 2026 dan renstra PD Provinsi/Kabupaten/Kota tahun 2024 – 2026, penyusunan Renja Dinas Pendidikan Kabupaten Purwakarta Tahun 2024 didasarkan pada Visi dan Misi Rencana Pembangunan Jangka Panjang Daerah (RPJPD), analisa sasaran pokok dan arah kebijakan RPJPD 2005 – 2025, serta isu strategis aktual.

Berdasarkan Peraturan Daerah Kabupaten Purwakarta Nomor 16 Tahun 2008 tentang Rencana Pembangunan Jangka Panjang Daerah (RPJPD) Kabupaten Purwakarta Tahun 2005 – 2025, Visi dan Misi RPJPD Kabupaten Purwakarta tahun 2005 – 2025 yaitu:

Visi:

“PURWAKARTA CERDAS, SEHAT DAN BERAKHLAKUL KARIMAH”

Misi:

Misi 1 : Meningkatkan Kualitas SDM yang Berpendidikan dan Berakhlakul Karimah

Misi 2 : Meningkatkan Derajat Kesehatan Masyarakat dan Kualitas Lingkungan Hidup

Misi 3 : Meningkatkan Perekonomian Masyarakat yang Berdaya Saing dan Berbasis Potensi Lokal



Misi 4 : Meningkatkan Ketersediaan Infrastruktur dan Penataan Wilayah

Misi 5 : Mewujudkan Penyelenggaraan Pemerintahan Daerah yang Efektif, Efisien, Bersih dari KKN dan Memiliki Kepedulian Terhadap Masyarakat

Tujuan dan sasaran adalah tahap perumusan sasaran strategis yang menunjukkan tingkat prioritas tertinggi dalam Renja Dinas Pendidikan Kabupaten Purwakarta Tahun 2024 yang selanjutnya akan menjadi dasar penyusunan kinerja pembangunan Urusan Pendidikan di Kabupaten Purwakarta pada tahun berkenaan. Tujuan ditetapkan dengan mengacu kepada pernyataan visi dan misi yang didasarkan pada analisis isu-isu strategis dan permasalahan pembangunan daerah pada Urusan Pendidikan.

Sasaran pembangunan daerah merupakan hasil yang diharapkan dari suatu tujuan yang diformulasikan secara terukur, spesifik, mudah dicapai, rasional untuk dapat dilaksanakan dalam jangka waktu hingga tiga tahun ke depan. Sasaran Renja Dinas Pendidikan Tahun 2024 di samping menerjemahkan tujuan dari visi dan misi RPJPD 2005-2025, juga dapat diterjemahkan ke dalam sasaran antara secara tahunan melalui arah kebijakan dan dijadikan pedoman dalam menyusun prioritas dan sasaran pembangunan tahunan.

Tujuan dan sasaran yang ingin dicapai oleh Dinas Pendidikan Kabupaten Purwakarta berdasarkan pada RPD Kabupaten Purwakarta Tahun 2024 – 2026 adalah sebagai berikut:



- Tujuan 1 : Meningkatkan Kualitas Sumber Daya Manusia yang Profesional dan Berdaya Saing
- Sasaran 1 : Meningkatnya Kualitas Mutu Pendidikan dan Kebudayaan
- Indikator Kinerja Utama : 1. Rata-Rata Lama Sekolah
2. Angka Harapan Lama Sekolah
- Tujuan 2 : Mewujudkan Tata Kelola Pemerintahan yang Baik, Bersih, Efektif dan Akuntabel
- Sasaran 2 : Meningkatnya Akuntabilitas Publik dan Kepuasan Masyarakat Terhadap Penyelenggaraan Pemerintahan Daerah
- Indikator Kinerja Utama : 1. Capaian SAKIP Perangkat Daerah
2. Indeks Kepuasan Masyarakat

Untuk mendukung tercapainya tujuan dan sasaran daerah, perlu dirumuskan strategi dan arah kebijakan pembangunan Urusan Pendidikan di Kabupaten Purwakarta Tahun 2024. Strategi dan arah kebijakan merupakan rumusan perencanaan komprehensif bagaimana Dinas Pendidikan Kabupaten Purwakarta mencapai tujuan dan sasaran Renstra dengan efektif dan efisien. Strategi juga digunakan sebagai sarana melakukan transformasi, reformasi, dan perbaikan kinerja birokrasi.

Adapun Tujuan dan Sasaran Pelayanan Dinas Pendidikan Kabupaten Purwakarta pada tahun 2024 dapat dilihat pada tabel 3.5 berikut ini:

Tabel 3.5
Tujuan dan Sasaran Jangka Menengah Pelayanan
Dinas Pendidikan Kabupaten Purwakarta Tahun 2024 – 2026
(Tabel T-C.25)

No.	Tujuan	Sasaran	Indikator Tujuan/Sasaran	Target Kinerja Tujuan/Sasaran Pada Tahun 2024
1.	Meningkatkan Kualitas Sumber Daya Manusia Yang Profesional dan Berdaya Saing	Meningkatnya Kualitas Mutu Pendidikan dan Kebudayaan	Rata-Rata Lama Sekolah	8,12
			Angka Harapan Lama Sekolah	12,14
2.	Mewujudkan Tata Kelola Pemerintahan yang Baik, Bersih, Efektif dan Akuntabel	Meningkatnya Akuntabilitas Publik dan Kepuasan Masyarakat Terhadap Penyelenggaraan Pemerintahan Daerah	Capaian SAKIP Perangkat Daerah	A
			Indeks Kepuasan Masyarakat	Baik

Sumber: RPD Kabupaten Purwakarta Tahun 2024-2026

3.3 Program dan Kegiatan

Program adalah kumpulan kegiatan yang sistematis dan terpadu untuk mendapatkan hasil yang dilaksanakan oleh organisasi guna mencapai sasaran tertentu. Keberhasilan program yang dilakukan sangat erat kaitannya dengan kebijakan. Dalam rangka itu, perlu diidentifikasi pula keterkaitan antara kebijakan yang telah ditetapkan dengan program dan kegiatan.

Kegiatan adalah tindakan nyata dalam jangka waktu tertentu yang dilakukan oleh instansi pemerintah sesuai dengan kebijakan dan program yang telah ditetapkan dengan memanfaatkan sumber daya yang ada untuk mencapai sasaran dan tujuan tertentu.

Sesuai dengan Visi dan Misi RPJPD Kabupaten Purwakarta TAHUN 2005 – 2025, yaitu **“Purwakarta Cerdas, Sehat dan**



Berakhlakul Karimah”, merupakan pengejawantahan dari unsur kesejahteraan dari aspek pendidikan, kesehatan, dan agama. Dengan demikian apabila Purwakarta menjadi lebih cerdas, sehat, dan berakhlakul karimah, maka setidaknya hal tersebut dapat menunjukkan arah kesejahteraan Masyarakat, yang dilandasi iman dan takwa serta tata nilai budaya lokal.

Sejalan dengan Misi 1, yaitu: Meningkatkan Kualitas SDM yang Berpendidikan dan Berakhlakul Karimah, dan Tema Pembangunan Kabupaten Purwakarta Tahun 2024, yaitu: Meningkatkan Pemulihan Ekonomi dan Daya Saing Daerah, dalam rangka melaksanakan urusan Pendidikan di Kabupaten Purwakarta, maka Pemerintah Kabupaten Purwakarta melalui Dinas Pendidikan telah menetapkan program-program Pembangunan untuk melaksanakan kegiatan dan sub kegiatan yang menunjang dalam pelaksanaan penyelenggaraan Pembangunan sesuai dengan Peraturan Menteri Dalam Negeri Nomor 90 Tahun 2019 tentang Klasifikasi, Kodefikasi, Dan Nomenklatur Perencanaan Pembangunan Dan Keuangan Daerah, terdiri atas:

- a. Program Penunjang Urusan Pemerintah Daerah
- b. Program Pengelolaan Pendidikan
- c. Program Pengembangan Kurikulum
- d. Program Pendidik dan Tenaga Kependidikan
- e. Program Pengendalian Perizinan Pendidikan
- f. Program Pengembangan Bahasa dan Sastra

Adapun rumusan rencana program dan kegiatan yang akan dilaksanakan oleh Dinas Pendidikan Kabupaten Purwakarta Tahun 2023 dan Prakiraan Maju Pada tahun 2024 dapat dilihat pada tabel 3.6 sebagai berikut:

TABEL 3.6

Rumusan Rencana Program dan Kegiatan Perangkat Daerah Tahun 2024 dan Prakiraan Maju Tahun 2025

(Tabel T-C.33)

Nama Perangkat Daerah: Dinas Pendidikan Kabupaten Purwakarta

KODE	URUSAN / BIDANG URUSAN / PROGRAM / KEGIATAN / SUB KEGIATAN	INDIKATOR PROGRAM / KEGIATAN / SUB KEGIATAN	Rencana Tahun 2024				Catatan Penting	Prakiraan Maju Rencana Tahun 2024	
			Lokasi	Target Capaian Kinerja	Kebutuhan Dana/Pagu Indikatif (Rp)	Sumber Dana		TARGET	PAGU INDIKATIF (Rp)
1	2	3	4	5	6	7	8	9	10
	DINAS PENDIDIKAN				679.159.956.234,00				688,656,150,883
1	URUSAN PEMERINTAHAN WAJIB YANG BERKAITAN DENGAN PELAYANAN DASAR				679.159.956.234,00				688,656,150,883
1.01	URUSAN PEMERINTAHAN BIDANG PENDIDIKAN				679.159.956.234,00				688,656,150,883
1.01.01	PROGRAM PENUNJANG URUSAN PEMERINTAHAN DAERAH KABUPATEN/KOTA	-		-	478.545.750.697,00			A Predikat	483,979,931,283
1.01.01.2.01	Perencanaan, Penganggaran, dan Evaluasi Kinerja Perangkat Daerah	-		-	197.000.000,00			8 Dokumen	200,000,000
1.01.01.2.01.0001	Penyusunan Dokumen Perencanaan Perangkat Daerah								
		<i>Jumlah Dokumen Perencanaan Perangkat Daerah</i>	Kab. Purwakarta, Semua Kecamatan, Nagri Kaler	2.00 Dokumen	35.000.000,00	PENDAPATAN ASLI DAERAH (PAD)		2 Dokumen	35,000,000
1.01.01.2.01.0002	Koordinasi dan Penyusunan Dokumen RKA-SKPD								
		<i>Jumlah Dokumen RKA-SKPD dan Laporan Hasil Koordinasi Penyusunan Dokumen RKA-SKPD</i>	Kab. Purwakarta, Semua Kecamatan, Nagri Kaler	1.00 Dokumen	25.000.000,00	PENDAPATAN ASLI DAERAH (PAD)		1 Dokumen	25,000,000

KODE	URUSAN / BIDANG URUSAN / PROGRAM / KEGIATAN / SUB KEGIATAN	INDIKATOR PROGRAM / KEGIATAN / SUB KEGIATAN	Rencana Tahun 2024				Catatan Penting	Prakiraan Maju Rencana Tahun 2024	
			Lokasi	Target Capaian Kinerja	Kebutuhan Dana/Pagu Indikatif (Rp)	Sumber Dana		TARGET	PAGU INDIKATIF (Rp)
1	2	3	4	5	6	7	8	9	10
1.01.01.2.01.0003	Koordinasi dan Penyusunan Dokumen Perubahan RKA-SKPD								
		<i>Jumlah Dokumen Perubahan RKA-SKPD dan Laporan Hasil Koordinasi Penyusunan Dokumen Perubahan RKA-SKPD</i>	Kab. Purwakarta, Semua Kecamatan, Nagri Kaler	1.00 Dokumen	25.000.000,00	PENDAPATAN ASLI DAERAH (PAD)		1 Dokumen	25,000,000
1.01.01.2.01.0004	Koordinasi dan Penyusunan Dokumen DPA-SKPD								
		<i>Jumlah Dokumen DPA-SKPD dan Laporan Hasil Koordinasi Penyusunan Dokumen DPA-SKPD</i>	Kab. Purwakarta, Semua Kecamatan, Nagri Kaler	1.00 Dokumen	25.000.000,00	PENDAPATAN ASLI DAERAH (PAD)		1 Dokumen	25,000,000
1.01.01.2.01.0005	Koordinasi dan Penyusunan Perubahan DPA- SKPD								
		<i>Jumlah Dokumen Perubahan DPA-SKPD dan Laporan Hasil Koordinasi Penyusunan Dokumen Perubahan DPA-SKPD</i>	Kab. Purwakarta, Semua Kecamatan, Nagri Kaler	1.00 Dokumen	25.000.000,00	PENDAPATAN ASLI DAERAH (PAD)		1 Dokumen	25,000,000
1.01.01.2.01.0006	Koordinasi dan Penyusunan Laporan Capaian Kinerja dan Ikhtisar Realisasi Kinerja SKPD								
		<i>Jumlah Laporan Capaian Kinerja dan Ikhtisar Realisasi Kinerja SKPD dan Laporan Hasil Koordinasi Penyusunan Laporan Capaian Kinerja dan Ikhtisar Realisasi Kinerja SKPD</i>	Kab. Purwakarta, Semua Kecamatan, Nagri Kaler	1.00 Laporan	30.000.000,00	PENDAPATAN ASLI DAERAH (PAD)		1 Laporan	30,000,000

KODE	URUSAN / BIDANG URUSAN / PROGRAM / KEGIATAN / SUB KEGIATAN	INDIKATOR PROGRAM / KEGIATAN / SUB KEGIATAN	Rencana Tahun 2024				Catatan Penting	Prakiraan Maju Rencana Tahun 2024	
			Lokasi	Target Capaian Kinerja	Kebutuhan Dana/Pagu Indikatif (Rp)	Sumber Dana		TARGET	PAGU INDIKATIF (Rp)
1	2	3	4	5	6	7	8	9	10
1.01.01.2.01.0007	Evaluasi Kinerja Perangkat Daerah								
		<i>Jumlah Laporan Evaluasi Kinerja Perangkat Daerah</i>	Kab. Purwakarta, Semua Kecamatan, Nagri Kaler	1.00 Laporan	32.000.000,00	PENDAPATAN ASLI DAERAH (PAD)		1 Laporan	35,000,000
1.01.01.2.02	Administrasi Keuangan Perangkat Daerah	-		-	460.641.873.064,00			1 Laporan	466,538,756,973
1.01.01.2.02.0001	Penyediaan Gaji dan Tunjangan ASN								
		<i>Jumlah Orang yang Menerima Gaji dan Tunjangan ASN</i>	Kab. Purwakarta, Semua Kecamatan, Semua Kel/Desa	4387 Orang/bulan	460.561.873.064,00	DANA TRANSFER UMUM-DANA ALOKASI UMUM		4137 Orang/bulan	466,488,756,973
1.01.01.2.02.0003	Pelaksanaan Penatausahaan dan Pengujian/Verifikasi Keuangan SKPD								
		<i>Jumlah Dokumen Penatausahaan dan Pengujian/Verifikasi Keuangan SKPD</i>	Kab. Purwakarta, Semua Kecamatan, Nagri Kaler	1.00 Dokumen	10.000.000,00	PENDAPATAN ASLI DAERAH (PAD)		1 Dokumen	10,000,000
1.01.01.2.02.0004	Koordinasi dan Pelaksanaan Akuntansi SKPD								
		<i>Jumlah Dokumen Koordinasi dan Pelaksanaan Akuntansi SKPD</i>	Kab. Purwakarta, Semua Kecamatan, Nagri Kaler	1.00 Dokumen	10.000.000,00	PENDAPATAN ASLI DAERAH (PAD)		1 Dokumen	10,000,000
1.01.01.2.02.0005	Koordinasi dan Penyusunan Laporan Keuangan Akhir Tahun SKPD								

KODE	URUSAN / BIDANG URUSAN / PROGRAM / KEGIATAN / SUB KEGIATAN	INDIKATOR PROGRAM / KEGIATAN / SUB KEGIATAN	Rencana Tahun 2024				Catatan Penting	Prakiraan Maju Rencana Tahun 2024	
			Lokasi	Target Capaian Kinerja	Kebutuhan Dana/Pagu Indikatif (Rp)	Sumber Dana		TARGET	PAGU INDIKATIF (Rp)
1	2	3	4	5	6	7	8	9	10
		<i>Jumlah Laporan Keuangan Akhir Tahun SKPD dan Laporan Hasil Koordinasi Penyusunan Laporan Keuangan Akhir Tahun SKPD</i>	Kab. Purwakarta, Semua Kecamatan, Nagri Kaler	1.00 Laporan	15.000.000,00	PENDAPATAN ASLI DAERAH (PAD)		1 Laporan	20,000,000
1.01.01.2.02.0006	Pengelolaan dan Penyiapan Bahan Tanggapan Pemeriksaan								
		<i>Jumlah Dokumen Bahan Tanggapan Pemeriksaan dan Tindak Lanjut Pemeriksaan</i>	Kab. Purwakarta, Semua Kecamatan, Nagri Kaler	1.00 Dokumen	20.000.000,00	PENDAPATAN ASLI DAERAH (PAD)		1 Dokumen	10,000,000
1.01.01.2.02.0007	Koordinasi dan Penyusunan Laporan Keuangan Bulanan/ Triwulanan/ Semesteran SKPD								
		<i>Jumlah Laporan Keuangan Bulanan/ Triwulanan/ Semesteran SKPD dan Laporan Koordinasi Penyusunan Laporan Keuangan Bulanan/Triwulanan/Semesteran SKPD</i>	Kab. Purwakarta, Semua Kecamatan, Semua Kel/Desa	3 Laporan	10.000.000,00	PENDAPATAN ASLI DAERAH (PAD)			0
1.01.01.2.02.0008	Penyusunan Pelaporan dan Analisis Prognosis Realisasi Anggaran								
		<i>Jumlah Dokumen Pelaporan dan Analisis Prognosis Realisasi Anggaran</i>	Kab. Purwakarta, Semua Kecamatan, Semua Kel/Desa	1.00 Dokumen	15.000.000,00	PENDAPATAN ASLI DAERAH (PAD)			0
1.01.01.2.03	Administrasi Barang Milik Daerah pada Perangkat Daerah	-		-	240.000.000,00			32 Unit	0
1.01.01.2.03.0001	Penyusunan Perencanaan Kebutuhan Barang Milik Daerah SKPD								

KODE	URUSAN / BIDANG URUSAN / PROGRAM / KEGIATAN / SUB KEGIATAN	INDIKATOR PROGRAM / KEGIATAN / SUB KEGIATAN	Rencana Tahun 2024				Catatan Penting	Prakiraan Maju Rencana Tahun 2024	
			Lokasi	Target Capaian Kinerja	Kebutuhan Dana/Pagu Indikatif (Rp)	Sumber Dana		TARGET	PAGU INDIKATIF (Rp)
1	2	3	4	5	6	7	8	9	10
		<i>Jumlah Rencana Kebutuhan Barang Milik Daerah SKPD</i>	Kab. Purwakarta, Semua Kecamatan, Semua Kel/Desa	1.00 Dokumen	40.000.000,00	PENDAPATAN ASLI DAERAH (PAD)			0
1.01.01.2.03.0005	Rekonsiliasi dan Penyusunan Laporan Barang Milik Daerah pada SKPD								
		<i>Jumlah Laporan Rekonsiliasi dan Penyusunan Laporan Barang Milik Daerah pada SKPD</i>	Kab. Purwakarta, Semua Kecamatan, Semua Kel/Desa	1.00 Laporan	200.000.000,00	PENDAPATAN ASLI DAERAH (PAD)			0
1.01.01.2.05	Administrasi Kepegawaian Perangkat Daerah	-		-	425.000.000,00			1 Dokumen	375,000,000
1.01.01.2.05.0002	Pengadaan Pakaian Dinas beserta Atribut Kelengkapannya								
		<i>Jumlah Paket Pakaian Dinas beserta Atribut Kelengkapan</i>	Kab. Purwakarta, Semua Kecamatan, Nagri Kaler	100.00 Paket	100.000.000,00	PENDAPATAN ASLI DAERAH (PAD)		100 Paket	100,000,000
1.01.01.2.05.0005	Monitoring, Evaluasi, dan Penilaian Kinerja Pegawai								
		<i>Jumlah Dokumen Monitoring, Evaluasi, dan Penilaian Kinerja Pegawai</i>	Kab. Purwakarta, Semua Kecamatan, Semua Kel/Desa	1.00 Dokumen	50.000.000,00	PENDAPATAN ASLI DAERAH (PAD)			0
1.01.01.2.05.0009	Pendidikan dan Pelatihan Pegawai Berdasarkan Tugas dan Fungsi								

KODE	URUSAN / BIDANG URUSAN / PROGRAM / KEGIATAN / SUB KEGIATAN	INDIKATOR PROGRAM / KEGIATAN / SUB KEGIATAN	Rencana Tahun 2024				Catatan Penting	Prakiraan Maju Rencana Tahun 2024	
			Lokasi	Target Capaian Kinerja	Kebutuhan Dana/Pagu Indikatif (Rp)	Sumber Dana		TARGET	PAGU INDIKATIF (Rp)
1	2	3	4	5	6	7	8	9	10
		<i>Jumlah Pegawai Berdasarkan Tugas dan Fungsi yang Mengikuti Pendidikan dan Pelatihan</i>	Kab. Purwakarta, Semua Kecamatan, Nagri Kaler	10.00 Orang	200.000.000,00	PENDAPATAN ASLI DAERAH (PAD)		470 Orang	200,000,000
1.01.01.2.05.0010	Sosialisasi Peraturan Perundang-Undangan								
		<i>Jumlah Orang yang Mengikuti Sosialisasi Peraturan Perundang-Undangan</i>	Kab. Purwakarta, Semua Kecamatan, Semua Kel/Desa	400.00 Orang	75.000.000,00	PENDAPATAN ASLI DAERAH (PAD)		400 Orang	75,000,000
1.01.01.2.06	Administrasi Umum Perangkat Daerah	-		-	2.106.037.275,00			4 Laporan	1,701,037,575
1.01.01.2.06.0001	Penyediaan Komponen Instalasi Listrik/Penerangan Bangunan Kantor								
		<i>Jumlah Paket Komponen Instalasi Listrik/Penerangan Bangunan Kantor yang Disediakan</i>	Kab. Purwakarta, Semua Kecamatan, Semua Kel/Desa	1.00 Paket	119.999.300,00	PENDAPATAN ASLI DAERAH (PAD)		1 Paket	119,999,300
1.01.01.2.06.0003	Penyediaan Peralatan Rumah Tangga								
		<i>Jumlah Paket Peralatan Rumah Tangga yang Disediakan</i>	Kab. Purwakarta, Purwakarta, Semua Kel/Desa	1.00 Paket	124.999.700,00	PENDAPATAN ASLI DAERAH (PAD)		1 Paket	130,000,000
1.01.01.2.06.0004	Penyediaan Bahan Logistik Kantor								

KODE	URUSAN / BIDANG URUSAN / PROGRAM / KEGIATAN / SUB KEGIATAN	INDIKATOR PROGRAM / KEGIATAN / SUB KEGIATAN	Rencana Tahun 2024				Catatan Penting	Prakiraan Maju Rencana Tahun 2024	
			Lokasi	Target Capaian Kinerja	Kebutuhan Dana/Pagu Indikatif (Rp)	Sumber Dana		TARGET	PAGU INDIKATIF (Rp)
1	2	3	4	5	6	7	8	9	10
		<i>Jumlah Paket Bahan Logistik Kantor yang Disediakan</i>	Kab. Purwakarta, Semua Kecamatan, Semua Kel/Desa	1.00 Paket	501.038.275,00	PENDAPATAN ASLI DAERAH (PAD)		1 Paket	501,038,275
1.01.01.2.06.0005	Penyediaan Barang Cetak dan Penggandaan								
		<i>Jumlah Paket Barang Cetak dan Penggandaan yang Disediakan</i>	Kab. Purwakarta, Semua Kecamatan, Nagri Kaler	1.00 Paket	200.000.000,00	PENDAPATAN ASLI DAERAH (PAD)		1 Paket	200,000,000
1.01.01.2.06.0009	Penyelenggaraan Rapat Koordinasi dan Konsultasi SKPD								
		<i>Jumlah Laporan Penyelenggaraan Rapat Koordinasi dan Konsultasi SKPD</i>	Kab. Purwakarta, Semua Kecamatan, Semua Kel/Desa	1.00 Laporan	150.000.000,00	PENDAPATAN ASLI DAERAH (PAD)		1 Laporan	150,000,000
1.01.01.2.06.0011	Dukungan Pelaksanaan Sistem Pemerintahan Berbasis Elektronik pada SKPD								
		<i>Jumlah Dokumen Dukungan Pelaksanaan Sistem Pemerintahan Berbasis Elektronik pada SKPD</i>	Kab. Purwakarta, Semua Kecamatan, Semua Kel/Desa	1.00 Dokumen	1.010.000.000,00	PENDAPATAN ASLI DAERAH (PAD)		3 Dokumen	600,000,000
1.01.01.2.07	Pengadaan Barang Milik Daerah Penunjang Urusan Pemerintah Daerah	-		-	1.290.000.000,00			32 Unit	1,590,000,000
1.01.01.2.07.0001	Pengadaan Kendaraan Perorangan Dinas atau Kendaraan Dinas Jabatan								

KODE	URUSAN / BIDANG URUSAN / PROGRAM / KEGIATAN / SUB KEGIATAN	INDIKATOR PROGRAM / KEGIATAN / SUB KEGIATAN	Rencana Tahun 2024				Catatan Penting	Prakiraan Maju Rencana Tahun 2024	
			Lokasi	Target Capaian Kinerja	Kebutuhan Dana/Pagu Indikatif (Rp)	Sumber Dana		TARGET	PAGU INDIKATIF (Rp)
1	2	3	4	5	6	7	8	9	10
		<i>Jumlah Unit Kendaraan Perorangan Dinas atau Kendaraan Dinas Jabatan yang Disediakan</i>	Kab. Purwakarta, Semua Kecamatan, Semua Kel/Desa	2.00 Unit	490.000.000,00	PENDAPATAN ASLI DAERAH (PAD)		2 Unit	490,000,000
1.01.01.2.07.0005	Pengadaan Mebel								
		<i>Jumlah Paket Mebel yang Disediakan</i>	Kab. Purwakarta, Semua Kecamatan, Nagri Kaler	10.00 Unit	200.000.000,00	PENDAPATAN ASLI DAERAH (PAD)		10 Unit	300,000,000
1.01.01.2.07.0006	Pengadaan Peralatan dan Mesin Lainnya								
		<i>Jumlah Unit Peralatan dan Mesin Lainnya yang Disediakan</i>	Kab. Purwakarta, Semua Kecamatan, Nagri Kaler	10.00 Unit	200.000.000,00	PENDAPATAN ASLI DAERAH (PAD)		10 Unit	300,000,000
1.01.01.2.07.0010	Pengadaan Sarana dan Prasarana Gedung Kantor atau Bangunan Lainnya								
		<i>Jumlah Unit Sarana dan Prasarana Gedung Kantor atau Bangunan Lainnya yang Disediakan</i>	Kab. Purwakarta, Semua Kecamatan, Nagri Kaler	10.00 Unit	400.000.000,00	PENDAPATAN ASLI DAERAH (PAD)		10 Unit	500,000,000
1.01.01.2.08	Penyediaan Jasa Penunjang Urusan Pemerintahan Daerah	-		-	12.895.840.358,00			1 Laporan	12,219,365,835
1.01.01.2.08.0002	Penyediaan Jasa Komunikasi, Sumber Daya Air dan Listrik								
		<i>Jumlah Laporan Penyediaan Jasa Komunikasi, Sumber Daya Air dan Listrik yang Disediakan</i>	Kab. Purwakarta, Purwakarta, Semua Kel/Desa	1.00 Laporan	549.981.123,00	PENDAPATAN ASLI DAERAH (PAD)		1 Laporan	549,981,123

KODE	URUSAN / BIDANG URUSAN / PROGRAM / KEGIATAN / SUB KEGIATAN	INDIKATOR PROGRAM / KEGIATAN / SUB KEGIATAN	Rencana Tahun 2024				Catatan Penting	Prakiraan Maju Rencana Tahun 2024	
			Lokasi	Target Capaian Kinerja	Kebutuhan Dana/Pagu Indikatif (Rp)	Sumber Dana		TARGET	PAGU INDIKATIF (Rp)
1	2	3	4	5	6	7	8	9	10
1.01.01.2.08.0004	Penyediaan Jasa Pelayanan Umum Kantor								
		<i>Jumlah Laporan Penyediaan Jasa Pelayanan Umum Kantor yang Disediakan</i>	Kab. Purwakarta, Semua Kecamatan, Semua Kel/Desa	1.00 Laporan	12.345.859.235,00	PENDAPATAN ASLI DAERAH (PAD)		1 Laporan	11,669,384,712
1.01.01.2.09	Pemeliharaan Barang Milik Daerah Penunjang Urusan Pemerintahan Daerah	-		-	750.000.000,00			22 Unit	1,355,770,900
1.01.01.2.09.0002	Penyediaan Jasa Pemeliharaan, Biaya Pemeliharaan, Pajak dan Perizinan Kendaraan Dinas Operasional atau Lapangan								
		<i>Jumlah Kendaraan Dinas Operasional atau Lapangan yang Dipelihara dan dibayarkan Pajak dan Perizinannya</i>	Kab. Purwakarta, Semua Kecamatan, Semua Kel/Desa	20.00 Unit	350.000.000,00	PENDAPATAN ASLI DAERAH (PAD)		20 Unit	455,770,900
1.01.01.2.09.0009	Pemeliharaan/Rehabilitasi Gedung Kantor dan Bangunan Lainnya								
		<i>Jumlah Gedung Kantor dan Bangunan Lainnya yang Dipelihara/Direhabilitasi</i>	Kab. Purwakarta, Semua Kecamatan, Semua Kel/Desa	1.00 Unit	300.000.000,00	PENDAPATAN ASLI DAERAH (PAD)		1 Unit	500,000,000
1.01.01.2.09.0010	Pemeliharaan/Rehabilitasi Sarana dan Prasarana Gedung Kantor atau Bangunan Lainnya								

KODE	URUSAN / BIDANG URUSAN / PROGRAM / KEGIATAN / SUB KEGIATAN	INDIKATOR PROGRAM / KEGIATAN / SUB KEGIATAN	Rencana Tahun 2024				Catatan Penting	Prakiraan Maju Rencana Tahun 2024	
			Lokasi	Target Capaian Kinerja	Kebutuhan Dana/Pagu Indikatif (Rp)	Sumber Dana		TARGET	PAGU INDIKATIF (Rp)
1	2	3	4	5	6	7	8	9	10
		<i>Jumlah Sarana dan Prasarana Gedung Kantor atau Bangunan Lainnya yang Dipelihara/Direhabilitasi</i>	Kab. Purwakarta, Semua Kecamatan, Nagri Kaler	1.00 Unit	100.000.000,00	PENDAPATAN ASLI DAERAH (PAD)		1 Unit	400,000,000
1.01.02	PROGRAM PENGELOLAAN PENDIDIKAN	-		-	199.633.905.637,00			24.67 Persen 0,55 Persen 100,00 Persen 1,78 Persen 25.44 Persen 100,00 Persen 53.37 Nilai 78.50 Nilai 43.62 Persen 61.01 Nilai 41.14 Nilai 100 Persen 41.56 Persen 100,00 Persen 100,00 Persen 52.9 Nilai 8.21 Persen 100 Persen 98.98 Persen 59.17 Persen 47.63 Persen 24,80 Persen 100 Persen	204,051,219,600



KODE	URUSAN / BIDANG URUSAN / PROGRAM / KEGIATAN / SUB KEGIATAN	INDIKATOR PROGRAM / KEGIATAN / SUB KEGIATAN	Rencana Tahun 2024				Catatan Penting	Prakiraan Maju Rencana Tahun 2024	
			Lokasi	Target Capaian Kinerja	Kebutuhan Dana/Pagu Indikatif (Rp)	Sumber Dana		TARGET	PAGU INDIKATIF (Rp)
1	2	3	4	5	6	7	8	9	10
								76.12 Nilai 80.92 Nilai 70.81 Nilai 70.71 Nilai 82.31 Nilai 23,20 Perse n 99,62 Perse n 84,10 Perse n 99,60 Perse n 94,40 Perse n 100,00 Pers en 100,00 Pers en 0,40 Persen 5,60 Persen 100,00 Pers en 100,00 Pers en 0,55 Persen 99,70 Perse n 75,74 Perse n 94,53 Perse n	
1.01.02.2.01	Pengelolaan Pendidikan Sekolah Dasar	-		-	123.127.160.036,00			100 Persen	123,159,076,036
1.01.02.2.01.0003	Pembangunan Ruang Guru/Kepala Sekolah/TU								

KODE	URUSAN / BIDANG URUSAN / PROGRAM / KEGIATAN / SUB KEGIATAN	INDIKATOR PROGRAM / KEGIATAN / SUB KEGIATAN	Rencana Tahun 2024				Catatan Penting	Prakiraan Maju Rencana Tahun 2024	
			Lokasi	Target Capaian Kinerja	Kebutuhan Dana/Pagu Indikatif (Rp)	Sumber Dana		TARGET	PAGU INDIKATIF (Rp)
1	2	3	4	5	6	7	8	9	10
		<i>Jumlah Ruang Guru/Kepala Sekolah/TU yang Telah Dibangun</i>	Kab. Purwakarta, Semua Kecamatan, Semua Kel/Desa	4.00 Ruang	500.000.000,00	PENDAPATAN ASLI DAERAH (PAD)		5 Ruang	500000000
1.01.02.2.01.0005	Pembangunan Perpustakaan Sekolah								
		<i>Jumlah Perpustakaan Sekolah yang Telah Dibangun</i>	Kab. Purwakarta, Semua Kecamatan, Semua Kel/Desa	4.00 Ruang	500.000.000,00	PENDAPATAN ASLI DAERAH (PAD)		5 Ruang	600,000,000
1.01.02.2.01.0006	Pembangunan Sarana, Prasarana dan Utilitas Sekolah								
		<i>Jumlah Sarana, Prasarana dan Utilitas Sekolah yang Telah Dibangun</i>	Kab. Purwakarta, Semua Kecamatan, Semua Kel/Desa	20.00 Unit	2.518.084.000,00	PENDAPATAN ASLI DAERAH (PAD)		32 Unit	3,000,000,000
1.01.02.2.01.0009	Rehabilitasi Sedang/Berat Ruang Guru/Kepala Sekolah/TU								
		<i>Jumlah Ruang Guru/Kepala Sekolah/TU yang Telah Direhabilitasi Sedang/Berat</i>	Kab. Purwakarta, Semua Kecamatan, Semua Kel/Desa	0 Ruang	800.000.000,00	PENDAPATAN ASLI DAERAH (PAD)			0
1.01.02.2.01.0011	Rehabilitasi Sedang/Berat Perpustakaan Sekolah								

KODE	URUSAN / BIDANG URUSAN / PROGRAM / KEGIATAN / SUB KEGIATAN	INDIKATOR PROGRAM / KEGIATAN / SUB KEGIATAN	Rencana Tahun 2024				Catatan Penting	Prakiraan Maju Rencana Tahun 2024	
			Lokasi	Target Capaian Kinerja	Kebutuhan Dana/Pagu Indikatif (Rp)	Sumber Dana		TARGET	PAGU INDIKATIF (Rp)
1	2	3	4	5	6	7	8	9	10
		<i>Jumlah Perpustakaan Sekolah yang Telah Direhabilitasi Sedang/Berat</i>	Kab. Purwakarta, Semua Kecamatan, Semua Kel/Desa	2.00 Ruang	750.000.000,00	PENDAPATAN ASLI DAERAH (PAD)		2 Ruang	300,000,000
1.01.02.2.01.0025	Pembinaan Minat, Bakat dan Kreativitas Siswa								
		<i>Jumlah Siswa yang Mengikuti Ajang Kompetisi/Lomba Akademik dan Non Akademik</i>	Kab. Purwakarta, Semua Kecamatan, Semua Kel/Desa	1710 Peserta Didik	400.000.000,00	PENDAPATAN ASLI DAERAH (PAD)		2000 Peserta Didik	300,000,000
1.01.02.2.01.0026	Penyediaan Pendidik dan Tenaga Kependidikan bagi Satuan Pendidikan Sekolah Dasar								
		<i>Jumlah Pendidik dan Tenaga Kependidikan yang Tersedia pada Satuan Pendidikan Sekolah Dasar</i>	Kab. Purwakarta, Semua Kecamatan, Semua Kel/Desa	442.00 Orang	4.000.000.000,00	PENDAPATAN ASLI DAERAH (PAD)		442 Orang	4,000,000,000
1.01.02.2.01.0027	Pengembangan Karir Pendidik dan Tenaga Kependidikan pada Satuan Pendidikan Sekolah Dasar								
		<i>Jumlah Pendidik dan Tenaga Kependidikan yang Mendapatkan Fasilitas Kenaikan Pangkat/Golongan, Pemberian Promosi, Peningkatan Kompetensi dan Kualifikasi</i>	Kab. Purwakarta, Semua Kecamatan, Semua Kel/Desa	298.00 Orang	500.000.000,00	PENDAPATAN ASLI DAERAH (PAD)		298 Orang	1,000,000,000
1.01.02.2.01.0028	Pembinaan Kelembagaan dan Manajemen Sekolah								

KODE	URUSAN / BIDANG URUSAN / PROGRAM / KEGIATAN / SUB KEGIATAN	INDIKATOR PROGRAM / KEGIATAN / SUB KEGIATAN	Rencana Tahun 2024				Catatan Penting	Prakiraan Maju Rencana Tahun 2024	
			Lokasi	Target Capaian Kinerja	Kebutuhan Dana/Pagu Indikatif (Rp)	Sumber Dana		TARGET	PAGU INDIKATIF (Rp)
1	2	3	4	5	6	7	8	9	10
		<i>Jumlah Sekolah Menengah Dasar yang Dilaksanakan Pembinaan Kelembagaan dan manajemen sekolah</i>	Kab. Purwakarta, Semua Kecamatan, Semua Kel/Desa	900.00 Satuan Pendidikan	77.600.000,00	PENDAPATAN ASLI DAERAH (PAD)		900 Satuan Pendidikan	77,600,000
1.01.02.2.01.0029	Pengelolaan Dana BOS Sekolah Dasar								
		<i>Jumlah Sekolah Dasar yang Mengelola Dana BOS</i>	Kab. Purwakarta, Semua Kecamatan, Semua Kel/Desa	419.00 Satuan Pendidikan	99.131.476.036,00	DAK NON FISIK-BOS REGULER		419 Satuan Pendidikan	99,131,476,036
1.01.02.2.01.0030	Peningkatan Kapasitas Pengelolaan Dana BOS Sekolah Dasar								
		<i>Jumlah Tenaga Pengelola yang Meningkatkan Kapasitasnya dalam Pengelolaan Dana BOS Sekolah Dasar</i>	Kab. Purwakarta, Semua Kecamatan, Semua Kel/Desa	419.00 Orang	50.000.000,00	PENDAPATAN ASLI DAERAH (PAD)		838 Orang	50,000,000
1.01.02.2.01.0035	Pembinaan Penggunaan Teknologi, Informasi dan Komunikasi (TIK) untuk Pendidikan								
		<i>Jumlah Orang yang Mendapatkan Pembinaan Penggunaan Teknologi, Informasi dan Komunikasi (TIK) untuk Pendidikan</i>	Kab. Purwakarta, Semua Kecamatan, Semua Kel/Desa	100.00 Orang	150.000.000,00	PENDAPATAN ASLI DAERAH (PAD)		100 Orang	200,000,000
1.01.02.2.01.0038	Koordinasi, Perencanaan, Supervisi dan Evaluasi Layanan di Bidang Pendidikan								

KODE	URUSAN / BIDANG URUSAN / PROGRAM / KEGIATAN / SUB KEGIATAN	INDIKATOR PROGRAM / KEGIATAN / SUB KEGIATAN	Rencana Tahun 2024				Catatan Penting	Prakiraan Maju Rencana Tahun 2024	
			Lokasi	Target Capaian Kinerja	Kebutuhan Dana/Pagu Indikatif (Rp)	Sumber Dana		TARGET	PAGU INDIKATIF (Rp)
1	2	3	4	5	6	7	8	9	10
		<i>Jumlah Dokumen Hasil Koordinasi, Perencanaan, Supervisi dan Evaluasi Layanan di Bidang Pendidikan</i>	Kab. Purwakarta, Semua Kecamatan, Semua Kel/Desa	1.00 Dokumen	150.000.000,00	PENDAPATAN ASLI DAERAH (PAD)		1 Dokumen	200,000,000
1.01.02.2.01.0039	Sosialisasi dan Advokasi Kebijakan Bidang Pendidikan								
		<i>Jumlah kegiatan sosialisasi dan advokasi kebijakan di bidang Pendidikan yang dilaksanakan</i>	Kab. Purwakarta, Semua Kecamatan, Semua Kel/Desa	1.00 Dokumen	150.000.000,00	PENDAPATAN ASLI DAERAH (PAD)		1 Dokumen	200,000,000
1.01.02.2.01.0046	Pengadaan Perlengkapan Peserta Didik								
		<i>Jumlah Perlengkapan Peserta Didik yang Tersedia</i>	Kab. Purwakarta, Semua Kecamatan, Semua Kel/Desa	4.00 Paket	200.000.000,00	PENDAPATAN ASLI DAERAH (PAD)		4 Paket	300,000,000
1.01.02.2.01.0047	Pembangunan Ruang Kelas Baru								
		<i>Jumlah Ruang Kelas Baru yang Bertambah</i>	Kab. Purwakarta, Semua Kecamatan, Semua Kel/Desa	10.00 Ruang	2.000.000.000,00	PENDAPATAN ASLI DAERAH (PAD)		15 Ruang	2,000,000,000
1.01.02.2.01.0048	Rehabilitasi Sedang/Berat Sarana, Prasarana dan Utilitas Sekolah								

KODE	URUSAN / BIDANG URUSAN / PROGRAM / KEGIATAN / SUB KEGIATAN	INDIKATOR PROGRAM / KEGIATAN / SUB KEGIATAN	Rencana Tahun 2024				Catatan Penting	Prakiraan Maju Rencana Tahun 2024	
			Lokasi	Target Capaian Kinerja	Kebutuhan Dana/Pagu Indikatif (Rp)	Sumber Dana		TARGET	PAGU INDIKATIF (Rp)
1	2	3	4	5	6	7	8	9	10
		<i>Jumlah Sarana, Prasarana dan Utilitas Sekolah yang Telah Direhabilitasi Sedang/Berat</i>	Kab. Purwakarta, Semua Kecamatan, Semua Kel/Desa	0 Unit	500.000.000,00	PENDAPATAN ASLI DAERAH (PAD)			0
1.01.02.2.01.0049	Bimbingan Teknis, Pelatihan, dan/atau Magang/PKL untuk Peningkatan Kapasitas Bidang Pendidikan								
		<i>Jumlah Peserta Bimbingan Teknis, Pelatihan, dan/atau Magang/PKL untuk Peningkatan Kapasitas Bidang Pendidikan yang dilaksanakan</i>	Kab. Purwakarta, Semua Kecamatan, Semua Kel/Desa	1.00 Orang	150.000.000,00	PENDAPATAN ASLI DAERAH (PAD)		150 Orang	200,000,000
1.01.02.2.01.0050	Penyelenggaraan Proses Belajar Bagi Peserta Didik								
		<i>Jumlah Satuan Pendidikan yang Menyelenggarakan Proses Belajar</i>	Kab. Purwakarta, Semua Kecamatan, Semua Kel/Desa	419.00 Satuan Pendidikan	100.000.000,00	PENDAPATAN ASLI DAERAH (PAD)		419 Satuan Pendidikan	100,000,000
1.01.02.2.01.0051	Rehabilitasi Sedang/Berat Ruang Kelas Sekolah								
		<i>Jumlah Ruang Kelas Sekolah yang Telah Direhabilitasi Sedang/Berat</i>	Kab. Purwakarta, Semua Kecamatan, Semua Kel/Desa	42.00 Ruang	10.500.000.000,00	PENDAPATAN ASLI DAERAH (PAD)		48 Ruang	11,000,000,000
1.01.02.2.02	Pengelolaan Pendidikan Sekolah Menengah Pertama	-		-	60.912.766.001,00			100 Persen	64,018,163,964
1.01.02.2.02.0003	Pembangunan Ruang Guru/Kepala Sekolah/TU								

KODE	URUSAN / BIDANG URUSAN / PROGRAM / KEGIATAN / SUB KEGIATAN	INDIKATOR PROGRAM / KEGIATAN / SUB KEGIATAN	Rencana Tahun 2024				Catatan Penting	Prakiraan Maju Rencana Tahun 2024	
			Lokasi	Target Capaian Kinerja	Kebutuhan Dana/Pagu Indikatif (Rp)	Sumber Dana		TARGET	PAGU INDIKATIF (Rp)
1	2	3	4	5	6	7	8	9	10
		<i>Jumlah Ruang Guru/Kepala Sekolah/TU yang Telah Dibangun</i>	Kab. Purwakarta, Semua Kecamatan, Semua Kel/Desa	1.00 Ruang	400.000.000,00	PENDAPATAN ASLI DAERAH (PAD)		1 Ruang	400,000,000
1.01.02.2.02.0005	Pembangunan Perpustakaan Sekolah								
		<i>Jumlah Perpustakaan Sekolah yang Telah Dibangun</i>	Kab. Purwakarta, Semua Kecamatan, Semua Kel/Desa	1.00 Ruang	300.000.000,00	PENDAPATAN ASLI DAERAH (PAD)		1 Ruang	300,000,000
1.01.02.2.02.0012	Pembangunan Sarana, Prasarana dan Utilitas Sekolah								
		<i>Jumlah Sarana, Prasarana dan Utilitas Sekolah yang Telah Dibangun</i>	Kab. Purwakarta, Semua Kecamatan, Semua Kel/Desa	10.00 Unit	3.000.000.000,00	PENDAPATAN ASLI DAERAH (PAD)		15 Unit	3,500,000,000
1.01.02.2.02.0014	Rehabilitasi Sedang/Berat Ruang Kelas Sekolah								
		<i>Jumlah Ruang kelas sekolah yang Telah Direhabilitasi Sedang/Berat</i>	Kab. Purwakarta, Semua Kecamatan, Semua Kel/Desa	30.00 Ruang	2.887.770.900,00	PENDAPATAN ASLI DAERAH (PAD)		35 Ruang	4,000,000,000
1.01.02.2.02.0017	Rehabilitasi Sedang/Berat Perpustakaan Sekolah								

KODE	URUSAN / BIDANG URUSAN / PROGRAM / KEGIATAN / SUB KEGIATAN	INDIKATOR PROGRAM / KEGIATAN / SUB KEGIATAN	Rencana Tahun 2024				Catatan Penting	Prakiraan Maju Rencana Tahun 2024	
			Lokasi	Target Capaian Kinerja	Kebutuhan Dana/Pagu Indikatif (Rp)	Sumber Dana		TARGET	PAGU INDIKATIF (Rp)
1	2	3	4	5	6	7	8	9	10
		<i>Jumlah Perpustakaan Sekolah yang Telah Direhabilitasi Sedang/Berat</i>	Kab. Purwakarta, Semua Kecamatan, Semua Kel/Desa	2.00 Ruang	300.000.000,00	PENDAPATAN ASLI DAERAH (PAD)		2 Ruang	400,000,000
1.01.02.2.02.0018	Rehabilitasi Sedang/Berat Laboratorium								
		<i>Jumlah Laboratorium yang Telah Direhabilitasi Sedang/Berat</i>	Kab. Purwakarta, Semua Kecamatan, Semua Kel/Desa	1.00 Ruang	300.000.000,00	PENDAPATAN ASLI DAERAH (PAD)		2 Ruang	500,000,000
1.01.02.2.02.0024	Rehabilitasi Sedang/Berat Sarana, Prasarana dan Utilitas Sekolah								
		<i>Jumlah Sarana, Prasarana dan Utilitas Sekolah yang Telah Direhabilitasi Sedang/Berat</i>	Kab. Purwakarta, Semua Kecamatan, Semua Kel/Desa	4.00 Unit	300.000.000,00	PENDAPATAN ASLI DAERAH (PAD)		4 Unit	400,000,000
1.01.02.2.02.0027	Pengadaan Perlengkapan Sekolah								
		<i>Jumlah Perlengkapan Sekolah yang Tersedia</i>	Kab. Purwakarta, Semua Kecamatan, Semua Kel/Desa	2.00 Paket	200.000.000,00	PENDAPATAN ASLI DAERAH (PAD)		2 Paket	200,000,000
1.01.02.2.02.0038	Pembinaan Minat, Bakat dan Kreativitas Siswa								

KODE	URUSAN / BIDANG URUSAN / PROGRAM / KEGIATAN / SUB KEGIATAN	INDIKATOR PROGRAM / KEGIATAN / SUB KEGIATAN	Rencana Tahun 2024				Catatan Penting	Prakiraan Maju Rencana Tahun 2024	
			Lokasi	Target Capaian Kinerja	Kebutuhan Dana/Pagu Indikatif (Rp)	Sumber Dana		TARGET	PAGU INDIKATIF (Rp)
1	2	3	4	5	6	7	8	9	10
		<i>Jumlah Siswa yang Mengikuti Ajang Kompetisi/Lomba Akademik dan Non Akademik</i>	Kab. Purwakarta, Semua Kecamatan, Semua Kel/Desa	2855.00 Peserta Didik	400.000.000,00	PENDAPATAN ASLI DAERAH (PAD)		3000 Peserta Didik	300,000,000
1.01.02.2.02.0039	Penyediaan Pendidik dan Tenaga Kependidikan bagi Satuan Pendidikan Sekolah Menengah Pertama								
		<i>Jumlah Pendidik dan Tenaga Kependidikan yang Tersedia pada Satuan Pendidikan Sekolah Menengah Pertama</i>	Kab. Purwakarta, Semua Kecamatan, Semua Kel/Desa	383.00 Orang	4.000.000.000,00	PENDAPATAN ASLI DAERAH (PAD)		383 Orang	4,000,000,000
1.01.02.2.02.0040	Pengembangan Karir Pendidik dan Tenaga Kependidikan pada Satuan Pendidikan Sekolah Menengah Pertama								
		<i>Jumlah Pendidik dan Tenaga Kependidikan yang Mendapatkan Fasilitas Kenaikan Pangkat/Golongan, Pemberian Promosi, Peningkatan Kompetensi dan Kualifikasi</i>	Kab. Purwakarta, Semua Kecamatan, Semua Kel/Desa	312.00 Orang	510.000.000,00	PENDAPATAN ASLI DAERAH (PAD)		312 Orang	1,000,000,000
1.01.02.2.02.0041	Pembinaan Kelembagaan dan Manajemen Sekolah								
		<i>Jumlah Sekolah Menengah Pertama yang Dilaksanakan Pembinaan</i>	Kab. Purwakarta, Semua Kecamatan, Semua Kel/Desa	120.00 Satuan Pendidikan	100.000.000,00	PENDAPATAN ASLI DAERAH (PAD)		120 Satuan Pendidikan	200,000,000
1.01.02.2.02.0042	Pengelolaan Dana BOS Sekolah Menengah Pertama								

KODE	URUSAN / BIDANG URUSAN / PROGRAM / KEGIATAN / SUB KEGIATAN	INDIKATOR PROGRAM / KEGIATAN / SUB KEGIATAN	Rencana Tahun 2024				Catatan Penting	Prakiraan Maju Rencana Tahun 2024	
			Lokasi	Target Capaian Kinerja	Kebutuhan Dana/Pagu Indikatif (Rp)	Sumber Dana		TARGET	PAGU INDIKATIF (Rp)
1	2	3	4	5	6	7	8	9	10
		<i>Jumlah Sekolah Menengah pertama yang Mengelola Dana BOS</i>	Kab. Purwakarta, Semua Kecamatan, Semua Kel/Desa	119.00 Satuan Pendidikan	43.518.163.964,00	DAK NON FISIK-BOS REGULER		119 Satuan Pendidikan	43,518,163,964
1.01.02.2.02.0043	Peningkatan Kapasitas Pengelolaan Dana BOS Sekolah Menengah Pertama								
		<i>Jumlah Tenaga yang Meningkatkan Kapasitasnya dalam Pengelolaan Dana BOS Sekolah Menengah Pertama</i>	Kab. Purwakarta, Semua Kecamatan, Semua Kel/Desa	120.00 Orang	50.000.000,00	PENDAPATAN ASLI DAERAH (PAD)		240 Orang	50,000,000
1.01.02.2.02.0048	Pembinaan Penggunaan Teknologi, Informasi dan Komunikasi (TIK) untuk Pendidikan								
		<i>Jumlah Orang yang Mendapatkan Pembinaan Penggunaan Teknologi, Informasi dan Komunikasi (TIK) untuk Pendidikan</i>	Kab. Purwakarta, Semua Kecamatan, Semua Kel/Desa	180.00 Orang	150.000.000,00	PENDAPATAN ASLI DAERAH (PAD)		180 Orang	200,000,000
1.01.02.2.02.0051	Koordinasi, Perencanaan, Supervisi dan Evaluasi Layanan di Bidang Pendidikan								
		<i>Jumlah Dokumen Hasil Koordinasi, Perencanaan, Supervisi dan Evaluasi Layanan di Bidang Pendidikan</i>	Kab. Purwakarta, Semua Kecamatan, Semua Kel/Desa	1.00 Dokumen	150.000.000,00	PENDAPATAN ASLI DAERAH (PAD)		1 Dokumen	200,000,000
1.01.02.2.02.0052	Sosialisasi dan Advokasi Kebijakan Bidang Pendidikan								

KODE	URUSAN / BIDANG URUSAN / PROGRAM / KEGIATAN / SUB KEGIATAN	INDIKATOR PROGRAM / KEGIATAN / SUB KEGIATAN	Rencana Tahun 2024				Catatan Penting	Prakiraan Maju Rencana Tahun 2024	
			Lokasi	Target Capaian Kinerja	Kebutuhan Dana/Pagu Indikatif (Rp)	Sumber Dana		TARGET	PAGU INDIKATIF (Rp)
1	2	3	4	5	6	7	8	9	10
		<i>Jumlah kegiatan sosialisasi dan advokasi kebijakan di bidang Pendidikan yang dilaksanakan</i>	Kab. Purwakarta, Semua Kecamatan, Semua Kel/Desa	1.00 Dokumen	150.000.000,00	PENDAPATAN ASLI DAERAH (PAD)		1 Dokumen	200,000,000
1.01.02.2.02.0058	Penyelenggaraan Proses Belajar bagi Peserta Didik								
		<i>Jumlah Peserta Didik yang Mengikuti Proses Belajar</i>	Kab. Purwakarta, Semua Kecamatan, Semua Kel/Desa	30.00 Satuan Pendidikan	50.000.000,00	PENDAPATAN ASLI DAERAH (PAD)		30 Satuan Pendidikan	50,000,000
1.01.02.2.02.0059	Pembangunan Ruang Kelas Baru								
		<i>Jumlah Ruang Kelas Baru yang Bertambah</i>	Kab. Purwakarta, Semua Kecamatan, Semua Kel/Desa	12.00 Ruang	2.896.831.137,00	PENDAPATAN ASLI DAERAH (PAD)		15 Ruang	3,300,000,000
1.01.02.2.02.0060	Bimbingan Teknis, Pelatihan, dan/atau Magang/PKL untuk Peningkatan Kapasitas Bidang Pendidikan								
		<i>Jumlah Peserta Bimbingan Teknis, Pelatihan, dan/atau Magang/PKL untuk Peningkatan Kapasitas Bidang Pendidikan yang dilaksanakan</i>	Kab. Purwakarta, Semua Kecamatan, Semua Kel/Desa	1.00 Orang	150.000.000,00	PENDAPATAN ASLI DAERAH (PAD)		150 Orang	200,000,000
1.01.02.2.02.0062	Pengadaan Perlengkapan Peserta Didik								

KODE	URUSAN / BIDANG URUSAN / PROGRAM / KEGIATAN / SUB KEGIATAN	INDIKATOR PROGRAM / KEGIATAN / SUB KEGIATAN	Rencana Tahun 2024				Catatan Penting	Prakiraan Maju Rencana Tahun 2024	
			Lokasi	Target Capaian Kinerja	Kebutuhan Dana/Pagu Indikatif (Rp)	Sumber Dana		TARGET	PAGU INDIKATIF (Rp)
1	2	3	4	5	6	7	8	9	10
		<i>Jumlah Perlengkapan Peserta Didik yang Tersedia</i>	Kab. Purwakarta, Semua Kecamatan, Semua Kel/Desa	4.00 Paket	100.000.000,00	PENDAPATAN ASLI DAERAH (PAD)		4 Paket	100,000,000
1.01.02.2.02.0064	Rehabilitasi Sedang/Berat Ruang Guru/Kepala Sekolah/TU								
		<i>Jumlah Ruang Guru/Kepala Sekolah/TU yang Telah Direhabilitasi Sedang/Berat</i>	Kab. Purwakarta, Semua Kecamatan, Semua Kel/Desa	3.00 Ruang	1.000.000.000,00	PENDAPATAN ASLI DAERAH (PAD)		3 Ruang	1,000,000,000
1.01.02.2.03	Pengelolaan Pendidikan Anak Usia Dini (PAUD)	-		-	11.207.899.600,00			100 Persen	11,462,899,600
1.01.02.2.03.0002	Pembangunan Sarana, Prasarana dan Utilitas PAUD								
		<i>Jumlah Sarana, Prasarana dan Utilitas PAUD yang Telah Dibangun</i>	Kab. Purwakarta, Semua Kecamatan, Semua Kel/Desa	1.00 Unit	300.000.000,00	PENDAPATAN ASLI DAERAH (PAD)		1 Unit	300,000,000
1.01.02.2.03.0003	Rehabilitasi Sedang/Berat Gedung/Ruang Kelas/Ruang Guru PAUD								
		<i>Jumlah Gedung/Ruang Kelas/Ruang Guru PAUD yang Telah Direhabilitasi Sedang/Berat</i>	Kab. Purwakarta, Semua Kecamatan, Semua Kel/Desa	1.00 Unit	300.000.000,00	PENDAPATAN ASLI DAERAH (PAD)		1 Unit	400,000,000
1.01.02.2.03.0004	Rehabilitasi Sedang/Berat Pembangunan Sarana, Prasarana dan Utilitas PAUD								

KODE	URUSAN / BIDANG URUSAN / PROGRAM / KEGIATAN / SUB KEGIATAN	INDIKATOR PROGRAM / KEGIATAN / SUB KEGIATAN	Rencana Tahun 2024				Catatan Penting	Prakiraan Maju Rencana Tahun 2024	
			Lokasi	Target Capaian Kinerja	Kebutuhan Dana/Pagu Indikatif (Rp)	Sumber Dana		TARGET	PAGU INDIKATIF (Rp)
1	2	3	4	5	6	7	8	9	10
		<i>Jumlah Sarana, Prasarana dan Utilitas PAUD yang Telah Direhabilitasi Sedang/Berat</i>	Kab. Purwakarta, Semua Kecamatan, Semua Kel/Desa	1.00 Unit	300.000.000,00	PENDAPATAN ASLI DAERAH (PAD)		1 Unit	300,000,000
1.01.02.2.03.0012	Pengadaan Alat Praktik dan Peraga Siswa PAUD								
		<i>Jumlah Alat Praktik dan Peraga PAUD yang Tersedia</i>	Kab. Purwakarta, Semua Kecamatan, Semua Kel/Desa	1.00 Paket	200.000.000,00	PENDAPATAN ASLI DAERAH (PAD)		1 Paket	200,000,000
1.01.02.2.03.0016	Pengembangan Karir Pendidik dan Tenaga Kependidikan pada Satuan Pendidikan PAUD								
		<i>Jumlah Pendidik dan Tenaga Kependidikan yang Mendapatkan Fasilitas Kenaikan Pangkat/Golongan, Pemberian Promosi, Peningkatan Kompetensi dan Kualifikasi</i>	Kab. Purwakarta, Semua Kecamatan, Semua Kel/Desa	180.00 Orang	725.000.000,00	PENDAPATAN ASLI DAERAH (PAD)		180 Orang	500,000,000
1.01.02.2.03.0017	Pembinaan Kelembagaan dan Manajemen PAUD								
		<i>Jumlah PAUD yang Dilaksanakan Pembinaan Kelembagaan dan Manajemen</i>	Kab. Purwakarta, Semua Kecamatan, Semua Kel/Desa	400.00 Satuan Pendidikan	270.000.000,00	PENDAPATAN ASLI DAERAH (PAD)		400 Satuan Pendidikan	400,000,000
1.01.02.2.03.0018	Pengelolaan Dana BOP PAUD								

KODE	URUSAN / BIDANG URUSAN / PROGRAM / KEGIATAN / SUB KEGIATAN	INDIKATOR PROGRAM / KEGIATAN / SUB KEGIATAN	Rencana Tahun 2024				Catatan Penting	Prakiraan Maju Rencana Tahun 2024	
			Lokasi	Target Capaian Kinerja	Kebutuhan Dana/Pagu Indikatif (Rp)	Sumber Dana		TARGET	PAGU INDIKATIF (Rp)
1	2	3	4	5	6	7	8	9	10
		<i>Jumlah PAUD yang Mengelola Dana BOP</i>	Kab. Purwakarta, Semua Kecamatan, Semua Kel/Desa	414.00 Satuan Pendidikan	8.362.899.600,00	DAK NON FISIK-BOP PAUD		414 Satuan Pendidikan	8,362,899,600
1.01.02.2.03.0025	Koordinasi, Perencanaan, Supervisi dan Evaluasi Layanan di Bidang Pendidikan								
		<i>Jumlah Dokumen Hasil Koordinasi, Perencanaan, Supervisi dan Evaluasi Layanan di Bidang Pendidikan</i>	Kab. Purwakarta, Semua Kecamatan, Semua Kel/Desa	1.00 Dokumen	150.000.000,00	PENDAPATAN ASLI DAERAH (PAD)		1 Dokumen	200,000,000
1.01.02.2.03.0026	Sosialisasi dan Advokasi Kebijakan Bidang Pendidikan								
		<i>Jumlah kegiatan sosialisasi dan advokasi kebijakan di bidang Pendidikan yang dilaksanakan</i>	Kab. Purwakarta, Semua Kecamatan, Semua Kel/Desa	1.00 Dokumen	150.000.000,00	PENDAPATAN ASLI DAERAH (PAD)		1 Dokumen	200,000,000
1.01.02.2.03.0028	Pembangunan Ruang Guru/Kepala Sekolah/TU								
		<i>Jumlah Ruang Guru/Kepala Sekolah/TU yang Telah Dibangun</i>	Kab. Purwakarta, Semua Kecamatan, Semua Kel/Desa	0 Ruang	200.000.000,00	PENDAPATAN ASLI DAERAH (PAD)		2 Ruang	400,000,000
1.01.02.2.03.0037	Pemberian layanan pendampingan bagi satuan pendidikan untuk pencegahan perundungan, kekerasan, dan intoleransi								

KODE	URUSAN / BIDANG URUSAN / PROGRAM / KEGIATAN / SUB KEGIATAN	INDIKATOR PROGRAM / KEGIATAN / SUB KEGIATAN	Rencana Tahun 2024				Catatan Penting	Prakiraan Maju Rencana Tahun 2024	
			Lokasi	Target Capaian Kinerja	Kebutuhan Dana/Pagu Indikatif (Rp)	Sumber Dana		TARGET	PAGU INDIKATIF (Rp)
1	2	3	4	5	6	7	8	9	10
		<i>Jumlah kegiatan pendampingan bagi satuan pendidikan untuk pencegahan perundungan, kekerasan, dan intoleransi</i>	Kab. Purwakarta, Semua Kecamatan, Semua Kel/Desa	0 Kegiatan	100.000.000,00	PENDAPATAN ASLI DAERAH (PAD)		1 Kegiatan	0
1.01.02.2.03.0039	Bimbingan Teknis, Pelatihan, dan/atau Magang/PKL untuk Peningkatan Kapasitas Bidang Pendidikan								
		<i>Jumlah Peserta Bimbingan Teknis, Pelatihan, dan/atau Magang/PKL untuk Peningkatan Kapasitas Bidang Pendidikan yang dilaksanakan</i>	Kab. Purwakarta, Semua Kecamatan, Semua Kel/Desa	175.00 Orang	150.000.000,00	PENDAPATAN ASLI DAERAH (PAD)		175 Orang	200,000,000
1.01.02.2.04	Pengelolaan Pendidikan Nonformal/Kesetaraan	-		-	4.386.080.000,00			100 Persen	5,411,080,000
1.01.02.2.04.0017	Pengelolaan Dana BOP Sekolah Nonformal/Kesetaraan								
		<i>Jumlah Sekolah Nonformal/Kesetaraan yang Mengelola Dana BOP</i>	Kab. Purwakarta, Semua Kecamatan, Semua Kel/Desa	21.00 Satuan Pendidikan	3.136.080.000,00	DAK NON FISIK-BOP PENDIDIKAN KESETARAAN		22 Satuan Pendidikan	4,611,080,000
1.01.02.2.04.0027	Koordinasi, Perencanaan, Supervisi dan Evaluasi Layanan di Bidang Pendidikan								
		<i>Jumlah Dokumen Hasil Koordinasi, Perencanaan, Supervisi dan Evaluasi Layanan di Bidang Pendidikan</i>	Kab. Purwakarta, Semua Kecamatan, Semua Kel/Desa	50.00 Dokumen	50.000.000,00	PENDAPATAN ASLI DAERAH (PAD)			0

KODE	URUSAN / BIDANG URUSAN / PROGRAM / KEGIATAN / SUB KEGIATAN	INDIKATOR PROGRAM / KEGIATAN / SUB KEGIATAN	Rencana Tahun 2024				Catatan Penting	Prakiraan Maju Rencana Tahun 2024	
			Lokasi	Target Capaian Kinerja	Kebutuhan Dana/Pagu Indikatif (Rp)	Sumber Dana		TARGET	PAGU INDIKATIF (Rp)
1	2	3	4	5	6	7	8	9	10
1.01.02.2.04.0041	Rehabilitasi Sedang/Berat Sarana, Prasarana dan Utilitas Sekolah								
		<i>Jumlah Sarana, Prasarana dan Utilitas Sekolah yang Telah Direhabilitasi Sedang/Berat</i>	Kab. Purwakarta, Semua Kecamatan, Semua Kel/Desa	1.00 Unit	300.000.000,00	PENDAPATAN ASLI DAERAH (PAD)		1 Unit	500,000,000
1.01.02.2.04.0046	Penyelenggaraan Proses Belajar bagi Peserta Didik								
		<i>Jumlah Satuan Pendidikan yang Menyelenggarakan Proses Belajar</i>	Kab. Purwakarta, Semua Kecamatan, Semua Kel/Desa	50.00 Peserta Didik	300.000.000,00	PENDAPATAN ASLI DAERAH (PAD)		50 Peserta Didik	300,000,000
1.01.02.2.04.0050	Rehabilitasi Sedang/Berat Ruang Kelas Sekolah								
		<i>Jumlah Ruang Kelas Sekolah yang Telah Direhabilitasi Sedang/Berat</i>	Kab. Purwakarta, Semua Kecamatan, Semua Kel/Desa	1.00 Unit	600.000.000,00	PENDAPATAN ASLI DAERAH (PAD)		1 Unit	0
1.01.03	PROGRAM PENGEMBANGAN KURIKULUM	-		-	380.300.000,00			100,00 Persen 100,00 Persen	400,000,000
1.01.03.2.01	Penetapan Kurikulum Muatan Lokal Pendidikan Dasar	-		-	230.300.000,00			100 Persen	250,000,000
1.01.03.2.01.0003	Penyediaan Buku Teks Pelajaran Muatan Lokal Pendidikan Dasar								

KODE	URUSAN / BIDANG URUSAN / PROGRAM / KEGIATAN / SUB KEGIATAN	INDIKATOR PROGRAM / KEGIATAN / SUB KEGIATAN	Rencana Tahun 2024				Catatan Penting	Prakiraan Maju Rencana Tahun 2024	
			Lokasi	Target Capaian Kinerja	Kebutuhan Dana/Pagu Indikatif (Rp)	Sumber Dana		TARGET	PAGU INDIKATIF (Rp)
1	2	3	4	5	6	7	8	9	10
		<i>Jumlah Buku Teks Pelajaran Muatan Lokal Pendidikan Dasar yang Tersedia</i>	Kab. Purwakarta, Semua Kecamatan, Semua Kel/Desa	300.00 Buku	230.300.000,00	PENDAPATAN ASLI DAERAH (PAD)		350 Buku	250,000,000
1.01.03.2.02	Penetapan Kurikulum Muatan Lokal Pendidikan Anak Usia Dini dan Pendidikan Nonformal	-		-	150.000.000,00			100 Persen	150,000,000
1.01.03.2.02.0002	Penyusunan Silabus Muatan Lokal Pendidikan Anak Usia Dini dan Pendidikan Nonformal								
		<i>Jumlah Silabus Muatan Lokal Pendidikan Anak Usia Dini dan Pendidikan Nonformal yang Tersusun</i>	Kab. Purwakarta, Semua Kecamatan, Semua Kel/Desa	1.00 Dokumen	75.000.000,00	PENDAPATAN ASLI DAERAH (PAD)			75,000,000
1.01.03.2.02.0006	Penyusunan Kompetensi Dasar/Capaian Pembelajaran Muatan Lokal Pendidikan Anak Usia Dini dan Pendidikan Nonformal								
		<i>Jumlah Kompetensi Dasar/Capaian Pembelajaran Muatan Lokal Pendidikan Anak Usia Dini dan Pendidikan Nonformal yang Tersusun</i>	Kab. Purwakarta, Semua Kecamatan, Semua Kel/Desa	1.00 Dokumen	75.000.000,00	PENDAPATAN ASLI DAERAH (PAD)		1 Dokumen	75,000,000
1.01.04	PROGRAM PENDIDIK DAN TENAGA KEPENDIDIKAN	-		-	200.000.000,00			38,87 Persen 41,90 Persen 96,12 Persen	400,000,000

KODE	URUSAN / BIDANG URUSAN / PROGRAM / KEGIATAN / SUB KEGIATAN	INDIKATOR PROGRAM / KEGIATAN / SUB KEGIATAN	Rencana Tahun 2024				Catatan Penting	Prakiraan Maju Rencana Tahun 2024	
			Lokasi	Target Capaian Kinerja	Kebutuhan Dana/Pagu Indikatif (Rp)	Sumber Dana		TARGET	PAGU INDIKATIF (Rp)
1	2	3	4	5	6	7	8	9	10
1.01.04.2.01	Pemerataan Kuantitas dan Kualitas Pendidik dan Tenaga Kependidikan bagi Satuan Pendidikan Dasar, PAUD, dan Pendidikan Nonformal/Kesetaraan	-		-	200.000.000,00			100 Persen	400,000,000
1.01.04.2.01.0001	Perhitungan dan Pemetaan Pendidik dan Tenaga Kependidikan Satuan Pendidikan Dasar, PAUD, dan Pendidikan Nonformal/Kesetaraan								
		<i>Jumlah Dokumen Hasil Perhitungan dan Pemetaan Pendidik dan Tenaga Kependidikan Satuan Satuan Pendidikan Dasar, PAUD, dan Pendidikan Nonformal/Kesetaraan</i>	Kab. Purwakarta, Semua Kecamatan, Semua Kel/Desa	10.00 Dokumen	100.000.000,00	PENDAPATAN ASLI DAERAH (PAD)		10 Dokumen	200,000,000
1.01.04.2.01.0002	Penataan Pendistribusian Pendidik dan Tenaga Kependidikan bagi Satuan Pendidikan Dasar, PAUD, dan Pendidikan Nonformal/Kesetaraan								
		<i>Jumlah Laporan Hasil Pelaksanaan Penataan Pendistribusian Pendidik dan Tenaga Kependidikan Satuan Pendidikan Dasar, PAUD, dan Pendidikan Nonformal/Kesetaraan</i>	Kab. Purwakarta, Semua Kecamatan, Semua Kel/Desa	1.00 Laporan	100.000.000,00	PENDAPATAN ASLI DAERAH (PAD)		10 Laporan	200,000,000
1.01.05	PROGRAM PENGENDALIAN PERIZINAN PENDIDIKAN	-		-	199.999.900,00			100,00 Persen 100,00 Persen	200,000,000
1.01.05.2.01	Penerbitan Izin Pendidikan Dasar yang Diselenggarakan oleh Masyarakat	-		-	100.000.000,00			100 Persen	100,000,000

KODE	URUSAN / BIDANG URUSAN / PROGRAM / KEGIATAN / SUB KEGIATAN	INDIKATOR PROGRAM / KEGIATAN / SUB KEGIATAN	Rencana Tahun 2024				Catatan Penting	Prakiraan Maju Rencana Tahun 2024	
			Lokasi	Target Capaian Kinerja	Kebutuhan Dana/Pagu Indikatif (Rp)	Sumber Dana		TARGET	PAGU INDIKATIF (Rp)
1	2	3	4	5	6	7	8	9	10
1.01.05.2.01.0001	Penilaian Kelayakan Usul Perizinan Pendidikan Dasar yang Diselenggarakan oleh Masyarakat								
		<i>Jumlah Dokumen Hasil Penilaian Kelayakan Usul Perizinan Pendidikan Dasar yang Diselenggarakan oleh Masyarakat</i>	Kab. Purwakarta, Semua Kecamatan, Semua Kel/Desa	15.00 Dokumen	50.000.000,00	PENDAPATAN ASLI DAERAH (PAD)		20 Dokumen	50,000,000
1.01.05.2.01.0002	Pengendalian dan Pengawasan Perizinan Pendidikan Dasar yang Diselenggarakan oleh Masyarakat								
		<i>Jumlah Dokumen Hasil pelaksanaan Pengendalian dan Pengawasan Perizinan Pendidikan Dasar yang Diselenggarakan oleh Masyarakat</i>	Kab. Purwakarta, Semua Kecamatan, Semua Kel/Desa	40.00 Dokumen	50.000.000,00	PENDAPATAN ASLI DAERAH (PAD)		60 Dokumen	50,000,000
1.01.05.2.02	Penerbitan Izin PAUD dan Pendidikan Nonformal yang Diselenggarakan oleh Masyarakat	-		-	99.999.900,00			100 Persen	100,000,000
1.01.05.2.02.0001	Penilaian Kelayakan Usul Perizinan PAUD dan Pendidikan Nonformal yang Diselenggarakan oleh Masyarakat								
		<i>Jumlah Dokumen Hasil Penilaian Kelayakan Usul Perizinan PAUD dan Pendidikan Nonformal yang Diselenggarakan oleh Masyarakat</i>	Kab. Purwakarta, Semua Kecamatan, Semua Kel/Desa	1.00 Dokumen	49.999.900,00	PENDAPATAN ASLI DAERAH (PAD)		1 Dokumen	50,000,000
1.01.05.2.02.0003	Pembinaan PAUD dan Pendidikan Nonformal yang								

KODE	URUSAN / BIDANG URUSAN / PROGRAM / KEGIATAN / SUB KEGIATAN	INDIKATOR PROGRAM / KEGIATAN / SUB KEGIATAN	Rencana Tahun 2024				Catatan Penting	Prakiraan Maju Rencana Tahun 2024	
			Lokasi	Target Capaian Kinerja	Kebutuhan Dana/Pagu Indikatif (Rp)	Sumber Dana		TARGET	PAGU INDIKATIF (Rp)
1	2	3	4	5	6	7	8	9	10
	Diselenggarakan oleh Masyarakat								
		<i>Jumlah Dokumen Hasil Pembinaan PAUD dan Pendidikan Nonformal yang Diselenggarakan oleh Masyarakat</i>	Kab. Purwakarta, Semua Kecamatan, Semua Kel/Desa	1.00 Dokumen	50.000.000,00	PENDAPATAN ASLI DAERAH (PAD)		1 Dokumen	50,000,000
1.01.06	PROGRAM PENGEMBANGAN BAHASA DAN SASTRA	-		-	200.000.000,00			100,00 Persen	225,000,000
1.01.06.2.01	Pembinaan, Pengembangan dan Perlindungan Bahasa dan Sastra yang Penuturannya dalam Daerah Kabupaten/Kota	-		-	200.000.000,00			100 Persen	225,000,000
1.01.06.2.01.0005	Penyediaan dan Pendistribusian Buku Cerita Rakyat Daerah Penunjang Literasi Kabupaten / Kota								
		<i>Jumlah Buku Cerita Rakyat Daerah Penunjang Literasi Kewenangan Kabupaten/Kota yang Tersedia dan Terdistribusi</i>	Kab. Purwakarta, Semua Kecamatan, Semua Kel/Desa	500.00 Buku	50.000.000,00	PENDAPATAN ASLI DAERAH (PAD)		500 Buku	75,000,000
1.01.06.2.01.0006	Peningkatan Apresiasi Siswa Terhadap Bahasa dan Sastra Daerah Kewenangan Kabupaten/Kota								
		<i>Jumlah Siswa Pengapresiasi Bahasa dan Sastra Daerah Kewenangan Kabupaten/Kota</i>	Kab. Purwakarta, Semua Kecamatan, Semua Kel/Desa	566.00 Peserta Didik	75.000.000,00	PENDAPATAN ASLI DAERAH (PAD)		566 Peserta Didik	75,000,000



KODE	URUSAN / BIDANG URUSAN / PROGRAM / KEGIATAN / SUB KEGIATAN	INDIKATOR PROGRAM / KEGIATAN / SUB KEGIATAN	Rencana Tahun 2024				Catatan Penting	Prakiraan Maju Rencana Tahun 2024	
			Lokasi	Target Capaian Kinerja	Kebutuhan Dana/Pagu Indikatif (Rp)	Sumber Dana		TARGET	PAGU INDIKATIF (Rp)
1	2	3	4	5	6	7	8	9	10
1.01.06.2.01.0007	Penyusunan Modul dan Bahan Ajar Bahasa Daerah Kewenangan Kabupaten/Kota								
		<i>Jumlah Modul dan Bahan Ajar Bahasa Daerah Kewenangan Kabupaten/Kota yang Tersusun</i>	Kab. Purwakarta, Semua Kecamatan, Semua Kel/Desa	1.00 Dokumen	75.000.000,00	PENDAPATAN ASLI DAERAH (PAD)		1 Dokumen	75,000,000
J U M L A H					679.159.956.234,00				688,656,150,883

Sumber: sipd-ri

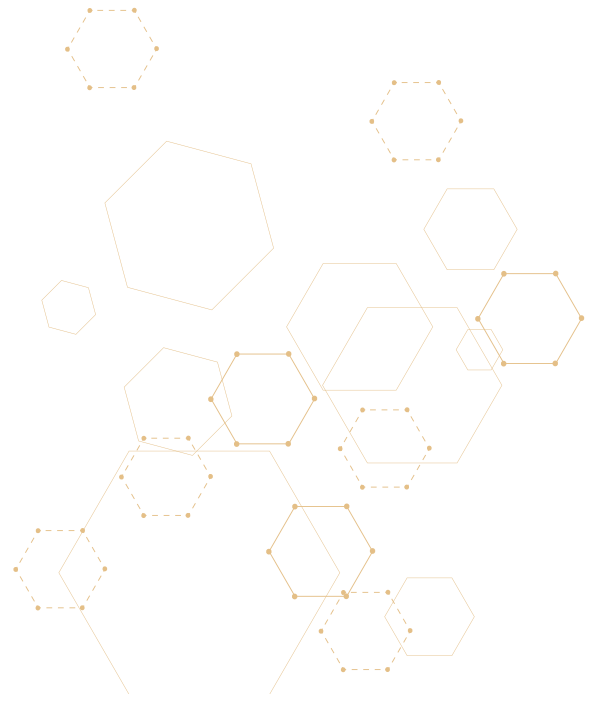



BAB IV

RENCANA KERJA DAN PENDANAAN

PERANGKAT DAERAH

Rencana Kerja Dinas Pendidikan Tahun 2024 berpedoman kepada dokumen Rencana Kerja Pemerintah Daerah (RKPD) Kabupaten Purwakarta tahun 2024 dan Rencana Pembangunan Daerah (RPD) Kabupaten Purwakarta Tahun 2024-2026, sesuai dengan amanat Instruksi Menteri Dalam Negeri Nomor 52 tahun 2022 tentang Tata Cara dan Tahapan Penyusunan Rencana Pembangunan Daerah Provinsi/Kabupaten/Kota Tahun 2024-2026.

Dokumen Rencana Kerja Dinas Pendidikan Kabupaten Purwakarta Tahun 2024 ini digunakan sebagai salah satu pedoman pelaksanaan Urusan Pendidikan di Kabupaten Purwakarta selama masa transisi masa kepemimpinan Kepala Daerah yang disebabkan oleh berakhirnya masa jabatan Bupati dan Wakil Bupati Purwakarta periode 2018 – 2023, yang selanjutnya akan digunakan pada masa kepemimpinan Penjabat (Pj.) Kepala Daerah. Untuk diketahui bahwa pada Tahun 2024 akan diselenggarakan Pemilihan Kepala Daerah (Pilkada) secara serentak di setiap daerah.

Rencana Kerja dan Pendanaan pada Dinas Pendidikan Kabupaten Purwakarta untuk Tahun 2024 mengacu kepada Misi Ke-1 Rencana Pembangunan Jangka Panjang Daerah (RPJPD) Kabupaten Purwakarta tahun 2005-2025, yaitu “Meningkatkan Kualitas Sumber Daya manusia yang Berpendidikan dan Berakhlakul Karimah”. Rencana Kerja Dinas Pendidikan



Kabupaten Purwakarta Tahun 2024 terdiri dari 6 program, 18 kegiatan, dan 106 Sub Kegiatan, yaitu:

1. Program Penunjang Urusan Pemerintahan Daerah
 - a. Perencanaan, Penganggaran dan Evaluasi Kinerja Perangkat Daerah;
 - b. Administrasi Keuangan Perangkat Daerah;
 - c. Administrasi Barang Milik Daerah pada Perangkat Daerah;
 - d. Administrasi Kepegawaian Perangkat Daerah;
 - e. Administrasi Umum Perangkat Daerah;
 - f. Pengadaan Barang Milik Daerah Penunjang Urusan Pemerintah Daerah;
 - g. Penyediaan Jasa Penunjang Urusan Pemerintahan Daerah;
 - h. Pemeliharaan Barang Milik Daerah Penunjang Urusan Pemerintahan Daerah.
2. Program Pengelolaan Pendidikan
 - a. Pengelolaan Pendidikan Sekolah Dasar;
 - b. Pengelolaan Pendidikan Sekolah Menengah Pertama;
 - c. Pengelolaan Pendidikan Anak Usia Dini (PAUD);
 - d. Pengelolaan Pendidikan Nonformal/Kesetaraan.
3. Program Pengembangan Kurikulum
 - a. Penetapan Kurikulum Muatan Lokal Pendidikan Dasar;
 - b. Penetapan Kurikulum Muatan Lokal Pendidikan Anak Usia Dini dan Pendidikan Nonformal.
4. Program Pendidik dan Tenaga Kependidikan
 - a. Pemerataan Kuantitas dan Kualitas Pendidik dan Tenaga Kependidikan bagi Satuan Pendidikan Dasar, PAUD, dan Pendidikan Nonformal/Kesetaraan.
5. Program Pengendalian Perizinan Pendidikan



- a. Penerbitan Izin Pendidikan Dasar yang diselenggarakan oleh Masyarakat;
 - b. Penerbitan Izin PAUD dan Pendidikan Nonformal yang Diselenggarakan oleh Masyarakat.
6. Program Pengembangan Bahasa dan Sastra
- a. Pembinaan, Pengembangan dan Perlindungan Bahasa dan Sastra yang Penuturannya Dalam Daerah Kabupaten/Kota.

Rencana Kerja dan Pendanaan Dinas Pendidikan Kabupaten Purwakarta tahun 2024 secara detail dapat dilihat pada tabel 4.1 di bawah ini:

TABEL 4.1
Rencana Kerja dan Pendanaan Dinas Pendidikan Kabupaten Purwakarta Tahun 2024

NO.	SUB UNIT(SEKRETARIAT /BIDANG/BAGIAN)	KODE	URUSAN/BIDANG URUSAN/PROGRAM/KEGIATAN/ SUB KEGIATAN	SUMBER DANA
1	2	3	4	5
		1	URUSAN PEMERINTAHAN WAJIB YANG BERKAITAN DENGAN PELAYANAN DASAR	
		1.01	URUSAN PEMERINTAHAN BIDANG PENDIDIKAN	
I.		1.01.01	PROGRAM PENUNJANG URUSAN PEMERINTAHAN DAERAH KABUPATEN/KOTA	
1.	Sekretariat (PP)	1.01.01.2.01	Perencanaan, Penganggaran, dan Evaluasi Kinerja Perangkat Daerah	
		1.01.01.2.01.0001	Penyusunan Dokumen Perencanaan Perangkat Daerah	PENDAPATAN ASLI DAERAH (PAD)
2.	Sekretariat (PP)	1.01.01.2.01.0002	Koordinasi dan Penyusunan Dokumen RKA-SKPD	PENDAPATAN ASLI DAERAH (PAD)
3.	Sekretariat (PP)	1.01.01.2.01.0003	Koordinasi dan Penyusunan Dokumen Perubahan RKA-SKPD	PENDAPATAN ASLI DAERAH (PAD)

NO.	SUB UNIT(SEKRETARIAT /BIDANG/BAGIAN)	KODE	URUSAN/BIDANG URUSAN/PROGRAM/KEGIATAN/ SUB KEGIATAN	SUMBER DANA
1	2	3	4	5
4.	Sekretariat (PP)	1.01.01.2.01.0004	Koordinasi dan Penyusunan DPA-SKPD	PENDAPATAN ASLI DAERAH (PAD)
5.	Sekretariat (PP)	1.01.01.2.01.0005	Koordinasi dan Penyusunan Perubahan DPA- SKPD	PENDAPATAN ASLI DAERAH (PAD)
6.	Sekretariat (PP)	1.01.01.2.01.0006	Koordinasi dan Penyusunan Laporan Capaian Kinerja dan Ikhtisar Realisasi Kinerja SKPD	PENDAPATAN ASLI DAERAH (PAD)
7.	Sekretariat (PP)	1.01.01.2.01.0007	Evaluasi Kinerja Perangkat Daerah	PENDAPATAN ASLI DAERAH (PAD)
		1.01.01.2.02	Administrasi Keuangan Perangkat Daerah	
8.	Sekretariat (Keuangan)	1.01.01.2.02.0001	Penyediaan Gaji dan Tunjangan ASN	Dana Transfer Umum-Dana Alokasi Umum
9.	Sekretariat (Keuangan)	1.01.01.2.02.0003	Pelaksanaan Penatausahaan dan Pengujian/Verifikasi Keuangan SKPD	PENDAPATAN ASLI DAERAH (PAD)
10.	Sekretariat (Keuangan)	1.01.01.2.02.0004	Koordinasi dan Pelaksanaan Akuntansi SKPD	PENDAPATAN ASLI DAERAH (PAD)
11.	Sekretariat (Keuangan)	1.01.01.2.02.0005	Koordinasi dan Penyusunan Laporan Keuangan Akhir Tahun SKPD	PENDAPATAN ASLI DAERAH (PAD)
12.	Sekretariat (Keuangan)	1.01.01.2.02.0006	Pengelolaan dan Penyiapan Bahan Tanggapan Pemeriksaan	PENDAPATAN ASLI DAERAH (PAD)
13.	Sekretariat (Keuangan)	1.01.01.2.02.0007	Koordinasi dan Penyusunan Laporan Keuangan Bulanan/ Triwulanan/ Semesteran SKPD	PENDAPATAN ASLI DAERAH (PAD)
14.	Sekretariat (Keuangan)	1.01.01.2.02.0008	Penyusunan Pelaporan dan Analisis Prognosis Realisasi Anggaran	PENDAPATAN ASLI DAERAH (PAD)
		1.01.01.2.03	Administrasi Barang Milik Daerah pada Perangkat Daerah	
15.	Sekretariat (Umpeg)	1.01.01.2.03.0001	Penyusunan Perencanaan Kebutuhan Barang Milik Daerah SKPD	PENDAPATAN ASLI DAERAH (PAD)
16.	Sekretariat (Umpeg)	1.01.01.2.03.0005	Rekonsiliasi dan Penyusunan Laporan Barang Milik Daerah pada SKPD	PENDAPATAN ASLI DAERAH (PAD)
		1.01.01.2.05	Administrasi Kepegawaian Perangkat Daerah	

NO.	SUB UNIT(SEKRETARIAT /BIDANG/BAGIAN)	KODE	URUSAN/BIDANG URUSAN/PROGRAM/KEGIATAN/ SUB KEGIATAN	SUMBER DANA
1	2	3	4	5
17.	Sekretariat (Umpeg)	1.01.01.2.05.0002	Pengadaan Pakaian Dinas beserta Atribut Kelengkapannya	PENDAPATAN ASLI DAERAH (PAD)
18.	Sekretariat (Umpeg)	1.01.01.2.05.0005	Monitoring, Evaluasi, dan Penilaian Kinerja Pegawai	PENDAPATAN ASLI DAERAH (PAD)
19.	Sekretariat (Umpeg)	1.01.01.2.05.0009	Pendidikan dan Pelatihan Pegawai Berdasarkan Tugas dan Fungsi	PENDAPATAN ASLI DAERAH (PAD)
20.	Sekretariat (PP)	1.01.01.2.05.0010	Sosialisasi Peraturan Perundang-Undangan	PENDAPATAN ASLI DAERAH (PAD)
		1.01.01.2.06	Administrasi Umum Perangkat Daerah	
21.	Sekretariat (Keuangan)	1.01.01.2.06.0001	Penyediaan Komponen Instalasi Listrik/Penerangan Bangunan Kantor	PENDAPATAN ASLI DAERAH (PAD)
22.	Sekretariat (Umpeg)	1.01.01.2.06.0003	Penyediaan Peralatan Rumah Tangga	PENDAPATAN ASLI DAERAH (PAD)
23.	Sekretariat (Umpeg)	1.01.01.2.06.0004	Penyediaan Bahan Logistik Kantor	PENDAPATAN ASLI DAERAH (PAD)
24.	Sekretariat (Keuangan)	1.01.01.2.06.0005	Penyediaan Barang Cetak dan Penggandaan	PENDAPATAN ASLI DAERAH (PAD)
25.	Sekretariat (Umpeg)	1.01.01.2.06.0009	Penyelenggaraan Rapat Koordinasi dan Konsultasi SKPD	PENDAPATAN ASLI DAERAH (PAD)
26.	Sekretariat (PP)	1.01.01.2.06.0011	Dukungan Pelaksanaan Sistem Pemerintahan Berbasis Elektronik pada SKPD	PENDAPATAN ASLI DAERAH (PAD)
		1.01.01.2.07	Pengadaan Barang Milik Daerah Penunjang Urusan Pemerintah Daerah	
27.	Sekretariat (Umpeg)	1.01.01.2.07.0001	Pengadaan Kendaraan Perorangan Dinas atau Kendaraan Dinas Jabatan	PENDAPATAN ASLI DAERAH (PAD)
28.	Sekretariat (Umpeg)	1.01.01.2.07.0005	Pengadaan Mebel	PENDAPATAN ASLI DAERAH (PAD)
29.	Sekretariat (Umpeg)	1.01.01.2.07.0006	Pengadaan Peralatan dan Mesin Lainnya	PENDAPATAN ASLI DAERAH (PAD)

NO.	SUB UNIT(SEKRETARIAT /BIDANG/BAGIAN)	KODE	URUSAN/BIDANG URUSAN/PROGRAM/KEGIATAN/ SUB KEGIATAN	SUMBER DANA
1	2	3	4	5
30.	Sekretariat (Umpeg)	1.01.01.2.07.0010	Pengadaan Sarana dan Prasarana Gedung Kantor atau Bangunan Lainnya	PENDAPATAN ASLI DAERAH (PAD)
31.	Sekretariat (Keuangan)	1.01.01.2.08.0002	Penyediaan Jasa Penunjang Urusan Pemerintahan Daerah Penyediaan Jasa Komunikasi, Sumber Daya Air dan Listrik	PENDAPATAN ASLI DAERAH (PAD)
32.	Sekretariat (PP)	1.01.01.2.08.0004	Penyediaan Jasa Pelayanan Umum Kantor	PENDAPATAN ASLI DAERAH (PAD)
33.	Sekretariat (Keuangan)	1.01.01.2.09.0002	Pemeliharaan Barang Milik Daerah Penunjang Urusan Pemerintahan Daerah Penyediaan Jasa Pemeliharaan, Biaya Pemeliharaan, Pajak dan Perizinan Kendaraan Dinas Operasional atau Lapangan	PENDAPATAN ASLI DAERAH (PAD)
34.	Sekretariat (Umpeg)	1.01.01.2.09.0009	Pemeliharaan/Rehabilitasi Gedung Kantor dan Bangunan Lainnya	PENDAPATAN ASLI DAERAH (PAD)
35.	Sekretariat (Umpeg)	1.01.01.2.09.0010	Pemeliharaan/Rehabilitasi Sarana dan Prasarana Gedung Kantor atau Bangunan Lainnya	PENDAPATAN ASLI DAERAH (PAD)
II.		1.01.02	PROGRAM PENGELOLAAN PENDIDIKAN	
36.	Sarpras	1.01.02.2.01.0003	Pengelolaan Pendidikan Sekolah Dasar Pembangunan Ruang Guru/Kepala Sekolah/TU	PENDAPATAN ASLI DAERAH (PAD)
37.	Sarpras	1.01.02.2.01.0005	Pembangunan Perpustakaan Sekolah	PENDAPATAN ASLI DAERAH (PAD)
38.	Sarpras	1.01.02.2.01.0006	Pembangunan Sarana, Prasarana dan Utilitas Sekolah	PENDAPATAN ASLI DAERAH (PAD)
39.	Sarpras	1.01.02.2.01.0009	Rehabilitasi Sedang/Berat Ruang Guru/Kepala Sekolah/TU	PENDAPATAN ASLI DAERAH (PAD)
40.	Sarpras	1.01.02.2.01.0011	Rehabilitasi Sedang/Berat Perpustakaan Sekolah	PENDAPATAN ASLI DAERAH (PAD)
41.	Dikdas	1.01.02.2.01.0025	Pembinaan Minat, Bakat dan Kreativitas Siswa	PENDAPATAN ASLI DAERAH (PAD)

NO.	SUB UNIT(SEKRETARIAT /BIDANG/BAGIAN)	KODE	URUSAN/BIDANG URUSAN/PROGRAM/KEGIATAN/ SUB KEGIATAN	SUMBER DANA
1	2	3	4	5
42.	PK	1.01.02.2.01.0026	Penyediaan Pendidik dan Tenaga Kependidikan bagi Satuan Pendidikan Sekolah Dasar	PENDAPATAN ASLI DAERAH (PAD)
43.	PK	1.01.02.2.01.0027	Pengembangan Karir Pendidik dan Tenaga Kependidikan pada Satuan Pendidikan Sekolah Dasar	PENDAPATAN ASLI DAERAH (PAD)
44.	Dikdas	1.01.02.2.01.0028	Pembinaan Kelembagaan dan Manajemen Sekolah	PENDAPATAN ASLI DAERAH (PAD)
45.	Dikdas	1.01.02.2.01.0029	Pengelolaan Dana BOS Sekolah Dasar	DAK Non Fisik-BOS Reguler
46.	Dikdas	1.01.02.2.01.0030	Peningkatan Kapasitas Pengelolaan Dana BOS Sekolah Dasar	PENDAPATAN ASLI DAERAH (PAD)
47.	PK	1.01.02.2.01.0035	Pembinaan Penggunaan Teknologi, Informasi dan Komunikasi (TIK) untuk Pendidikan	PENDAPATAN ASLI DAERAH (PAD)
48.	PK	1.01.02.2.01.0038	Koordinasi, Perencanaan, Supervisi dan Evaluasi Layanan di Bidang Pendidikan	PENDAPATAN ASLI DAERAH (PAD)
49.	Dikdas	1.01.02.2.01.0039	Sosialisasi dan Advokasi Kebijakan Bidang Pendidikan	PENDAPATAN ASLI DAERAH (PAD)
50.	Dikdas	1.01.02.2.01.0046	Pengadaan Perlengkapan Peserta Didik	PENDAPATAN ASLI DAERAH (PAD)
51.	Sarpras	1.01.02.2.01.0047	Pembangunan Ruang Kelas Baru	PENDAPATAN ASLI DAERAH (PAD)
52.	Sarpras	1.01.02.2.01.0048	Rehabilitasi Sedang/Berat Sarana, Prasarana dan Utilitas Sekolah	PENDAPATAN ASLI DAERAH (PAD)
53.	PK	1.01.02.2.01.0049	Bimbingan Teknis, Pelatihan, dan/atau Magang/PKL untuk Peningkatan Kapasitas Bidang Pendidikan	PENDAPATAN ASLI DAERAH (PAD)
54.	Dikdas	1.01.02.2.01.0050	Penyelenggaraan Proses Belajar Bagi Peserta Didik	PENDAPATAN ASLI DAERAH (PAD)
55.	Sarpras	1.01.02.2.01.0051	Rehabilitasi Sedang/Berat Ruang Kelas Sekolah	PENDAPATAN ASLI DAERAH (PAD)
		1.01.02.2.02	Pengelolaan Pendidikan Sekolah Menengah Pertama	

NO.	SUB UNIT(SEKRETARIAT /BIDANG/BAGIAN)	KODE	URUSAN/BIDANG URUSAN/PROGRAM/KEGIATAN/ SUB KEGIATAN	SUMBER DANA
1	2	3	4	5
56.	Sarpras	1.01.02.2.02.0003	Pembangunan Ruang Guru/Kepala Sekolah/TU	PENDAPATAN ASLI DAERAH (PAD)
57.	Sarpras	1.01.02.2.02.0005	Pembangunan Perpustakaan Sekolah	PENDAPATAN ASLI DAERAH (PAD)
58.	Sarpras	1.01.02.2.02.0012	Pembangunan Sarana, Prasarana dan Utilitas Sekolah	PENDAPATAN ASLI DAERAH (PAD)
59.	Sarpras	1.01.02.2.02.0014	Rehabilitasi Sedang/Berat Ruang Kelas Sekolah	PENDAPATAN ASLI DAERAH (PAD)
60.	Sarpras	1.01.02.2.02.0017	Rehabilitasi Sedang/Berat Perpustakaan Sekolah	PENDAPATAN ASLI DAERAH (PAD)
61.	Sarpras	1.01.02.2.02.0018	Rehabilitasi Sedang/Berat Laboratorium	PENDAPATAN ASLI DAERAH (PAD)
62.	Sarpras	1.01.02.2.02.0024	Rehabilitasi Sedang/Berat Sarana, Prasarana dan Utilitas Sekolah	PENDAPATAN ASLI DAERAH (PAD)
63.	Sarpras	1.01.02.2.02.0027	Pengadaan Perlengkapan Sekolah	PENDAPATAN ASLI DAERAH (PAD)
64.	Dikdas	1.01.02.2.02.0038	Pembinaan Minat, Bakat dan Kreativitas Siswa	PENDAPATAN ASLI DAERAH (PAD)
65.	PK	1.01.02.2.02.0039	Penyediaan Pendidik dan Tenaga Kependidikan bagi Satuan Pendidikan Sekolah Menengah Pertama	PENDAPATAN ASLI DAERAH (PAD)
66.	PK	1.01.02.2.02.0040	Pengembangan Karir Pendidik dan Tenaga Kependidikan pada Satuan Pendidikan Sekolah Menengah Pertama	PENDAPATAN ASLI DAERAH (PAD)
67.	Dikdas	1.01.02.2.02.0041	Pembinaan Kelembagaan dan Manajemen Sekolah	PENDAPATAN ASLI DAERAH (PAD)
68.	Dikdas	1.01.02.2.02.0042	Pengelolaan Dana BOS Sekolah Menengah Pertama	DAK Non Fisik-BOS Reguler
69.	Dikdas	1.01.02.2.02.0043	Peningkatan Kapasitas Pengelolaan Dana BOS Sekolah Menengah Pertama	PENDAPATAN ASLI DAERAH (PAD)
70.	PK	1.01.02.2.02.0048	Pembinaan Penggunaan Teknologi, Informasi dan Komunikasi (TIK) untuk Pendidikan	PENDAPATAN ASLI DAERAH (PAD)

NO.	SUB UNIT(SEKRETARIAT /BIDANG/BAGIAN)	KODE	URUSAN/BIDANG URUSAN/PROGRAM/KEGIATAN/ SUB KEGIATAN	SUMBER DANA
1	2	3	4	5
71.	PK	1.01.02.2.02.0051	Koordinasi, Perencanaan, Supervisi dan Evaluasi Layanan di Bidang Pendidikan	PENDAPATAN ASLI DAERAH (PAD)
72.	Dikdas	1.01.02.2.02.0052	Sosialisasi dan Advokasi Kebijakan Bidang Pendidikan	PENDAPATAN ASLI DAERAH (PAD)
73.	Dikdas	1.01.02.2.02.0058	Penyelenggaraan Proses Belajar bagi Peserta Didik	PENDAPATAN ASLI DAERAH (PAD)
74.	Sarpras	1.01.02.2.02.0059	Pembangunan Ruang Kelas Baru	PENDAPATAN ASLI DAERAH (PAD)
75.	PK	1.01.02.2.02.0060	Bimbingan Teknis, Pelatihan, dan/atau Magang/PKL untuk Peningkatan Kapasitas Bidang Pendidikan	PENDAPATAN ASLI DAERAH (PAD)
76.	Dikdas	1.01.02.2.02.0062	Pengadaan Perlengkapan Peserta Didik	PENDAPATAN ASLI DAERAH (PAD)
77.	Sarpras	1.01.02.2.02.0064	Rehabilitasi Sedang/Berat Ruang Guru/Kepala Sekolah/TU	PENDAPATAN ASLI DAERAH (PAD)
78.	Sarpras	1.01.02.2.03	Pengelolaan Pendidikan Anak Usia Dini (PAUD)	
		1.01.02.2.03.0002	Pembangunan Sarana, Prasarana dan Utilitas PAUD	PENDAPATAN ASLI DAERAH (PAD)
79.	Sarpras	1.01.02.2.03.0003	Rehabilitasi Sedang/Berat Gedung/Ruang Kelas/Ruang Guru PAUD	PENDAPATAN ASLI DAERAH (PAD)
80.	Sarpras	1.01.02.2.03.0004	Rehabilitasi Sedang/Berat Pembangunan Sarana, Prasarana dan Utilitas PAUD	PENDAPATAN ASLI DAERAH (PAD)
81.	Sarpras	1.01.02.2.03.0012	Pengadaan Alat Praktik dan Peraga Siswa PAUD	PENDAPATAN ASLI DAERAH (PAD)
82.	PK	1.01.02.2.03.0016	Pengembangan Karir Pendidik dan Tenaga Kependidikan pada Satuan Pendidikan PAUD	PENDAPATAN ASLI DAERAH (PAD)
83.	PAUD & PNF	1.01.02.2.03.0017	Pembinaan Kelembagaan dan Manajemen PAUD	PENDAPATAN ASLI DAERAH (PAD)
84.	PAUD & PNF	1.01.02.2.03.0018	Pengelolaan Dana BOP PAUD	DAK Non Fisik-BOP PAUD

NO.	SUB UNIT(SEKRETARIAT /BIDANG/BAGIAN)	KODE	URUSAN/BIDANG URUSAN/PROGRAM/KEGIATAN/ SUB KEGIATAN	SUMBER DANA
1	2	3	4	5
85.	PK	1.01.02.2.03.0025	Koordinasi, Perencanaan, Supervisi dan Evaluasi Layanan di Bidang Pendidikan	PENDAPATAN ASLI DAERAH (PAD)
86.	PAUD & PNF	1.01.02.2.03.0026	Sosialisasi dan Advokasi Kebijakan Bidang Pendidikan	PENDAPATAN ASLI DAERAH (PAD)
87.	Sarpras	1.01.02.2.03.0028	Pembangunan Ruang Guru/Kepala Sekolah/TU	PENDAPATAN ASLI DAERAH (PAD)
88.	PK	1.01.02.2.03.0037	Pemberian layanan pendampingan bagi satuan pendidikan untuk pencegahan perundungan, kekerasan, dan intoleransi	PENDAPATAN ASLI DAERAH (PAD)
89.	PK	1.01.02.2.03.0039	Bimbingan Teknis, Pelatihan, dan/atau Magang/PKL untuk Peningkatan Kapasitas Bidang Pendidikan	PENDAPATAN ASLI DAERAH (PAD)
90.	PAUD & PNF	1.01.02.2.04	Pengelolaan Pendidikan Nonformal/Kesetaraan	
		1.01.02.2.04.0017	Pengelolaan Dana BOP Sekolah Nonformal/Kesetaraan	DAK Non Fisik-BOP Pendidikan Kesetaraan
91.	PK	1.01.02.2.04.0027	Koordinasi, Perencanaan, Supervisi dan Evaluasi Layanan di Bidang Pendidikan	PENDAPATAN ASLI DAERAH (PAD)
92.	Sarpras	1.01.02.2.04.0041	Rehabilitasi Sedang/Berat Sarana, Prasarana dan Utilitas Sekolah	PENDAPATAN ASLI DAERAH (PAD)
93.	PAUD & PNF	1.01.02.2.04.0046	Penyelenggaraan Proses Belajar bagi Peserta Didik	PENDAPATAN ASLI DAERAH (PAD)
94.	Sarpras	1.01.02.2.04.0050	Rehabilitasi Sedang/Berat Ruang Kelas Sekolah	PENDAPATAN ASLI DAERAH (PAD)
III.		1.01.03	PROGRAM PENGEMBANGAN KURIKULUM	
95.	Dikdas	1.01.03.2.01	Penetapan Kurikulum Muatan Lokal Pendidikan Dasar	
		1.01.03.2.01.0003	Penyediaan Buku Teks Pelajaran Muatan Lokal Pendidikan Dasar	PENDAPATAN ASLI DAERAH (PAD)
		1.01.03.2.02	Penetapan Kurikulum Muatan Lokal Pendidikan Anak Usia Dini dan Pendidikan Nonformal	

NO.	SUB UNIT(SEKRETARIAT /BIDANG/BAGIAN)	KODE	URUSAN/BIDANG URUSAN/PROGRAM/KEGIATAN/ SUB KEGIATAN	SUMBER DANA
1	2	3	4	5
96.	PAUD & PNF	1.01.03.2.02.0002	Penyusunan Silabus Muatan Lokal Pendidikan Anak Usia Dini dan Pendidikan Nonformal	PENDAPATAN ASLI DAERAH (PAD)
97.	PAUD & PNF	1.01.03.2.02.0006	Penyusunan Kompetensi Dasar/Capaian Pembelajaran Muatan Lokal Pendidikan Anak Usia Dini dan Pendidikan Nonformal	PENDAPATAN ASLI DAERAH (PAD)
IV.		1.01.04	PROGRAM PENDIDIK DAN TENAGA KEPENDIDIKAN	
		1.01.04.2.01	Pemerataan Kuantitas dan Kualitas Pendidik dan Tenaga Kependidikan bagi Satuan Pendidikan Dasar, PAUD, dan Pendidikan Nonformal/Kesetaraan	
98.	PK	1.01.04.2.01.0001	Perhitungan dan Pemetaan Pendidik dan Tenaga Kependidikan Satuan Pendidikan Dasar, PAUD, dan Pendidikan Nonformal/Kesetaraan	PENDAPATAN ASLI DAERAH (PAD)
99.	PK	1.01.04.2.01.0002	Penataan Pendistribusian Pendidik dan Tenaga Kependidikan bagi Satuan Pendidikan Dasar, PAUD, dan Pendidikan Nonformal/Kesetaraan	PENDAPATAN ASLI DAERAH (PAD)
V.		1.01.05	PROGRAM PENGENDALIAN PERIZINAN PENDIDIKAN	
		1.01.05.2.01	Penerbitan Izin Pendidikan Dasar yang Diselenggarakan oleh Masyarakat	
100.	Dikdas	1.01.05.2.01.0001	Penilaian Kelayakan Usul Perizinan Pendidikan Dasar yang Diselenggarakan oleh Masyarakat	PENDAPATAN ASLI DAERAH (PAD)
101.	Dikdas	1.01.05.2.01.0002	Pengendalian dan Pengawasan Perizinan Pendidikan Dasar yang Diselenggarakan oleh Masyarakat	PENDAPATAN ASLI DAERAH (PAD)
		1.01.05.2.02	Penerbitan Izin PAUD dan Pendidikan Nonformal yang Diselenggarakan oleh Masyarakat	
102.	PAUD & PNF	1.01.05.2.02.0001	Penilaian Kelayakan Usul Perizinan PAUD dan Pendidikan Nonformal yang Diselenggarakan oleh Masyarakat	PENDAPATAN ASLI DAERAH (PAD)
103.	PAUD & PNF	1.01.05.2.02.0003	Pembinaan PAUD dan Pendidikan Nonformal yang Diselenggarakan oleh Masyarakat	PENDAPATAN ASLI DAERAH (PAD)
VI.		1.01.06	PROGRAM PENGEMBANGAN BAHASA DAN SASTRA	



NO.	SUB UNIT(SEKRETARIAT /BIDANG/BAGIAN)	KODE	URUSAN/BIDANG URUSAN/PROGRAM/KEGIATAN/ SUB KEGIATAN	SUMBER DANA
1	2	3	4	5
		1.01.06.2.01	Pembinaan, Pengembangan dan Perlindungan Bahasa dan Sastra yang Penuturannya dalam Daerah Kabupaten/Kota	
104.	Dikdas	1.01.06.2.01.0005	Penyediaan dan Pendistribusian Buku Cerita Rakyat Daerah Penunjang Literasi Kabupaten / Kota	PENDAPATAN ASLI DAERAH (PAD)
105.	Dikdas	1.01.06.2.01.0006	Peningkatan Apresiasi Siswa Terhadap Bahasa dan Sastra Daerah Kewenangan Kabupaten/Kota	PENDAPATAN ASLI DAERAH (PAD)
106.	Dikdas	1.01.06.2.01.0007	Penyusunan Modul dan Bahan Ajar Bahasa Daerah Kewenangan Kabupaten/Kota	PENDAPATAN ASLI DAERAH (PAD)

Sumber: sipd.ri

Keterangan:

- Sekretariat (Keuangan) : Sub Bagian Keuangan pada Sekretariat Dinas Pendidikan
- Sekretariat (PP) : Sub Bagian Perencanaan, Pelaporan dan Tugas Pembantuan pada Sekretariat Dinas Pendidikan
- Sekretariat (Umpeg) : Sub Bagian Umum dan Kepegawaian pada Sekretariat Dinas Pendidikan
- Sarpras : Bidang Pembinaan Sarana dan Prasarana pada Dinas Pendidikan
- Dikdas : Bidang Pembinaan Pendidikan Dasar pada Dinas Pendidikan
- PK : Bidang Pembinaan Ketenagaan pada Dinas Pendidikan
- PAUD & PNF : Bidang Pembinaan Pendidikan Anak Usia Dini dan Pendidikan Nonformal/Kesetaraan pada Dinas Pendidikan





BAB V

PENUTUP

Rencana Kerja (Renja) Dinas Pendidikan Kabupaten Purwakarta tahun 2024 ini memuat tujuan, sasaran, program, kegiatan, sub kegiatan beserta target kinerja dan pagu indikatifnya. Dokumen Renja ini selanjutnya akan menjadi pedoman bagi Dinas Pendidikan Kabupaten Purwakarta dalam penyelenggaraan pemerintahan dan pembangunan satu tahun ke depan, sehingga perlu memperhatikan hal-hal sebagai berikut:

a. Catatan Penting

Catatan penting yang perlu mendapat perhatian pada Renja Dinas Pendidikan Kabupaten Purwakarta Tahun 2024 antara lain:

1. Perumusan program, kegiatan dan sub kegiatan beserta indikatornya pada Renja Dinas Pendidikan pada prinsipnya diarahkan untuk mendukung pencapaian visi dan misi Pemerintah Kabupaten Purwakarta;
2. Penyusunan Renja Dinas Pendidikan Kabupaten Purwakarta Tahun 2024 berpedoman pada Renstra Dinas Pendidikan Kabupaten Purwakarta Tahun 2024-2026 dan Peraturan Bupati Purwakarta Nomor 92 Tahun 2023 tentang Rencana Kerja Perangkat Daerah Kabupaten Purwakarta Tahun 2024. Namun berdasarkan Permendagri Nomor 59 Tahun 2021 tentang Penerapan Standar Pelayanan Minimal dan Surat Edaran Mendikbudristek Nomor 16019/MPK.A/PR.07.00/2022 tanggal 7 Maret 2022



tentang Indikator Kinerja Urusan Pendidikan Kabupaten dan Kota, terdapat perubahan mendasar pada Standar Pelayanan Minimal (SPM) Pendidikan, maka dalam penyusunan Renja Tahun 2024 perlu dilakukan penyesuaian, terutama terkait indikator sasaran serta indikator sub kegiatan;

3. Penyusunan Renja Dinas Pendidikan Kabupaten Purwakarta ini juga berpedoman pada Peraturan Bupati Purwakarta Nomor 66 Tahun 2023 tentang Rencana Pembangunan Daerah (RPD) Kabupaten Purwakarta Tahun 2024 – 2026.

b. Kaidah Pelaksanaan

Kaidah pelaksanaan dokumen Renja Dinas Pendidikan Kabupaten Purwakarta Tahun 2024 adalah sebagai berikut:

1. Renja Dinas Pendidikan ini akan menjadi pedoman dalam penyusunan Rencana Kerja dan Anggaran (RKA) sebelum ditetapkan menjadi Dokumen Pelaksanaan Anggaran (DPA) Dinas Pendidikan Kabupaten Purwakarta Tahun 2024;
2. Dalam penyusunan RKA dimungkinkan terjadi perubahan berdasarkan hasil review yang dilaksanakan oleh Inspektorat Kabupaten Purwakarta. Begitu pula dalam penyusunan DPA, dimungkinkan terjadinya perubahan berdasarkan hasil pembahasan bersama DPRD Kabupaten Purwakarta serta hasil evaluasi Gubernur Jawa Barat.

c. Rencana Tindak Lanjut

Untuk rencana tindak lanjut dari penyusunan dokumen Renja Dinas Pendidikan Kabupaten Purwakarta Tahun 2024 adalah sebagai berikut:



1. Dalam setiap triwulan perlu dilakukan pengendalian dan evaluasi terhadap hasil pelaksanaan renja;
2. Apabila terdapat hasil evaluasi dan pengendalian menunjukkan perlunya penyesuaian terhadap target dan sasaran kinerja, maka dokumen renja ini dapat dilakukan perubahan dengan berpedoman kepada peraturan dan ketentuan yang berlaku. Perubahan-perubahan tersebut akan dimuat dalam Perubahan Renja Dinas Pendidikan Kabupaten Purwakarta Tahun 2024.

Program dan kegiatan dalam Renja Dinas Pendidikan Kabupaten Purwakarta Tahun 2024 dibuat berdasarkan informasi perencanaan program dan kegiatan dari bidang-bidang di lingkup Dinas Pendidikan Kabupaten Purwakarta sesuai dengan tugas pokok dan fungsinya, sehingga diharapkan dapat menangani, melayani dan meminimalisir permasalahan permasalahan yang terjadi di masyarakat khususnya urusan pendidikan, sejalan dengan Tema Pembangunan Kabupaten Purwakarta pada Tahun 2024, yaitu: **“Meningkatkan Pemulihan Ekonomi dan Daya Saing Daerah”**.

Selanjutnya program dan kegiatan pada Renja Dinas Pendidikan Kabupaten Purwakarta Tahun 2024 akan dilaksanakan secara sinergis dan berkesinambungan. Keberhasilan pelaksanaan Renja Dinas Pendidikan Kabupaten Purwakarta Tahun 2024 ini tidak terlepas dari peran serta dan tanggung jawab seluruh pegawai Dinas Pendidikan Kabupaten Purwakarta, dengan melibatkan partisipasi serta peran aktif masyarakat serta *stakeholders* pendidikan di Kabupaten Purwakarta.

Untuk itu kami mengajak segenap pemangku kepentingan untuk bekerja sama dan bersinergi dalam mengawal pelaksanaan



Pembangunan urusan Pendidikan di Kabupaten Purwakarta, dalam upaya meningkatkan kualitas sumber daya manusia Purwakarta yang berpendidikan dan berakhlakul karimah.

Purwakarta, 2 Agustus 2023

KEPALA DINAS PENDIDIKAN
KABUPATEN PURWAKARTA



Dr. H. PURWANTO, M.Pd
NIP. 19740305 199703 1 003



LAMPIRAN



BUPATI PURWAKARTA
PROVINSI JAWA BARAT

PERATURAN BUPATI PURWAKARTA
NOMOR 92 TAHUN 2023

TENTANG
RENCANA KERJA PERANGKAT DAERAH
KABUPATEN PURWAKARTA TAHUN 2024

DENGAN RAHMAT TUHAN YANG MAHA ESA
BUPATI PURWAKARTA,

Menimbang : bahwa berdasarkan Pasal 142 ayat (1) Peraturan Menteri Dalam Negeri Nomor 86 Tahun 2017 tentang Tata Cara Perencanaan, Pengendalian dan Evaluasi Pembangunan Daerah, Tata Cara Evaluasi Rancangan Peraturan Daerah Tentang Rencana Pembangunan Jangka Panjang Daerah dan Rencana Pembangunan Jangka Menengah Daerah, Serta Tata Cara Perubahan Rencana Pembangunan Jangka Panjang Daerah, Rencana Pembangunan Jangka Menengah Daerah, dan Rencana Kerja Pemerintah Daerah, maka perlu menetapkan Peraturan Bupati Purwakarta tentang Rencana Kerja Perangkat Daerah Kabupaten Purwakarta Tahun 2024;

Mengingat : 1. Undang-Undang Nomor 14 Tahun 1950 tentang Pembentukan Daerah-Daerah Kabupaten Dalam Lingkungan Provinsi Djawa Barat (Berita Negara Republik Indonesia Tahun 1950), sebagaimana telah diubah dengan Undang-Undang Nomor 4 Tahun 1968 tentang Pembentukan Kabupaten Purwakarta dan Kabupaten Subang dengan mengubah Undang-Undang Nomor 14 Tahun 1950 tentang Pembentukan Daerah-Daerah Kabupaten Dalam Lingkungan Provinsi Jawa Barat (Lembaran Negara Republik Indonesia Tahun 1968 Nomor 31, Tambahan Lembaran Negara Republik Indonesia Nomor 2851);

2. Undang-Undang Nomor 25 Tahun 2004 tentang Sistem Perencanaan Pembangunan Nasional (Lembaran Negara Republik Indonesia Tahun 2004 Nomor 104, Tambahan Lembaran Negara Republik Indonesia Nomor 4421);

3. Undang-Undang Nomor 17 Tahun 2007 tentang Rencana Pembangunan Jangka Panjang (RPJP) Nasional Tahun 2005-2025 (Lembaran Negara Republik Indonesia Tahun 2007 Nomor 33, Tambahan Lembaran Negara Republik Indonesia Nomor 4700);
4. Undang-Undang Nomor 26 Tahun 2007 tentang Penataan Ruang (Lembaran Negara Republik Indonesia Tahun 2007 Nomor 68, Tambahan Lembaran Negara Republik Indonesia Nomor 4725), sebagaimana telah diubah beberapa kali, terakhir dengan Undang-Undang Nomor 6 Tahun 2023 tentang Penetapan Peraturan Pemerintah Pengganti Undang-Undang Nomor 2 Tahun 2022 tentang Cipta Kerja menjadi Undang-Undang (Lembaran Negara Republik Indonesia Tahun 2023 Nomor 41, Tambahan Lembaran Negara Republik Indonesia Nomor 6856);
5. Undang-Undang Nomor 23 Tahun 2014 tentang Pemerintahan Daerah (Lembaran Negara Republik Indonesia Tahun 2014 Nomor 244, Tambahan Lembaran Negara Republik Indonesia Nomor 5587), sebagaimana telah diubah beberapa kali, terakhir dengan Undang-Undang Nomor 6 Tahun 2023 tentang Penetapan Peraturan Pemerintah Pengganti Undang-Undang Nomor 2 Tahun 2022 tentang Cipta Kerja menjadi Undang-Undang (Lembaran Negara Republik Indonesia Tahun 2023 Nomor 41, Tambahan Lembaran Negara Republik Indonesia Nomor 6856);
6. Undang-Undang Nomor 1 Tahun 2022 tentang Hubungan Keuangan antara Pemerintah Pusat dan Pemerintah Daerah (Lembaran Negara Republik Indonesia Tahun 2022 Nomor 4, Tambahan Lembaran Negara Republik Indonesia Nomor 6757);
7. Undang-Undang Nomor 6 Tahun 2023 tentang Penetapan Peraturan Pemerintah Pengganti Undang-Undang Nomor 2 Tahun 2022 tentang Cipta Kerja menjadi Undang-Undang (Lembaran Negara Republik Indonesia Tahun 2023 Nomor 41, Tambahan Lembaran Negara Nomor 6856);
8. Peraturan Pemerintah Nomor 8 Tahun 2008 tentang Tahapan Tata Cara Penyusunan Pengendalian Dan Evaluasi Pelaksanaan Rencana Pembangunan Daerah (Lembaran Negara Republik Indonesia Tahun 2008 Nomor 21, Tambahan Lembaran Negara Republik Indonesia Nomor 4817);

9. Peraturan Pemerintah Nomor 26 Tahun 2008 tentang Rencana Tata Ruang Wilayah Nasional (Lembaran Negara Republik Indonesia Tahun 2008 Nomor 48) sebagaimana telah diubah dengan Peraturan Pemerintah Nomor 13 Tahun 2017 tentang Perubahan Atas Peraturan Pemerintah Nomor 26 Tahun 2008 tentang Rencana Tata Ruang Wilayah Nasional (Lembaran Negara Republik Indonesia Tahun 2017 Nomor 77, Tambahan Lembaran Negara Republik Indonesia Nomor 6042);
10. Peraturan Pemerintah Nomor 13 Tahun 2017 tentang Perubahan Atas Peraturan Pemerintah tentang Nomor 26 Tahun 2008 Tentang Rencana Tata Ruang Wilayah Nasional (Lembaran Negara Republik Indonesia Tahun 2017 Nomor 77, Tambahan Lembaran Negara Republik Indonesia Nomor 6042);
11. Peraturan Pemerintah Nomor 2 Tahun 2018 tentang Standar Pelayanan Minimal (Lembaran Negara Republik Indonesia Tahun 2018 Nomor 2, Tambahan Lembaran Negara Republik Indonesia Nomor 6178);
12. Peraturan Pemerintah Nomor 12 Tahun 2019 tentang Pengelolaan Keuangan Daerah (Lembaran Negara Republik Indonesia Tahun 2019 Nomor 42 Tambahan Lembaran Negara Republik Indonesia Nomor 6322);
13. Peraturan Pemerintah Nomor 13 Tahun 2019 tentang Laporan Dan Evaluasi Penyelenggaraan Pemerintahan Daerah (Lembaran Negara Republik Indonesia Tahun 2019 Nomor 52 Tambahan Lembaran Negara Republik Indonesia Nomor 6323);
14. Peraturan Pemerintah Nomor 72 Tahun 2019 tentang Perubahan atas Peraturan Pemerintah Nomor 18 Tahun 2016 tentang Perangkat Daerah (Lembaran Negara Republik Indonesia Tahun 2019 Nomor 187 Tambahan Lembaran Negara Republik Indonesia Nomor 6402);
15. Peraturan Pemerintah Nomor 21 Tahun 2021 tentang Penyelenggaraan Penataan Ruang (Lembaran Negara Republik Indonesia Tahun 2021 Nomor 31, Tambahan Lembaran Negara Republik Indonesia Nomor 6633);
16. Peraturan Presiden Nomor 59 Tahun 2017 tentang Pelaksanaan Pencapaian Tujuan Pembangunan Berkelanjutan (Lembaran Negara Republik Indonesia Tahun 2017 Nomor 136);

17. Peraturan Presiden Nomor 18 Tahun 2020 tentang Rencana Pembangunan Jangka Menengah Nasional Tahun 2020-2024 (Lembaran Negara Republik Indonesia Tahun 2020 Nomor 10, Tambahan Lembaran Negara Republik Indonesia Nomor 6224);
18. Peraturan Presiden Nomor 72 Tahun 2021 tentang Percepatan Penurunan Stunting (Lembaran Negara Republik Indonesia Tahun 2021 Nomor 172);
19. Peraturan Presiden Nomor 111 Tahun 2022 tentang Pelaksanaan Pencapaian Tujuan Pembangunan Berkelanjutan (Lembaran Negara Republik Indonesia Tahun 2022 Nomor 180);
20. Instruksi Presiden Nomor 9 Tahun 2000 tentang Pengarusutamaan Gender Dalam Pembangunan Nasional;
21. Instruksi Presiden Nomor 4 Tahun 2022 tentang Percepatan Penghapusan Kemiskinan Ekstrem;
22. Peraturan Menteri Dalam Negeri Nomor 67 Tahun 2011 tentang Perubahan Atas Peraturan Menteri Dalam Negeri Nomor 15 Tahun 2008 tentang Pedoman Umum Pelaksanaan Pengarusutamaan Gender di Daerah (Berita Negara Republik Indonesia Tahun 2011 Nomor 927);
23. Peraturan Menteri Dalam Negeri Nomor 86 Tahun 2017 tentang Tata Cara Perencanaan, Pengendalian dan Evaluasi Pembangunan Daerah, Tata Cara Evaluasi Rancangan Peraturan Daerah Tentang Rencana Pembangunan Jangka Panjang Daerah dan Rencana Pembangunan Jangka Menengah Daerah, Serta Tata Cara Perubahan Rencana Pembangunan Jangka Panjang Daerah, Rencana Pembangunan Jangka Menengah Daerah, dan Rencana Kerja Pemerintah Daerah (Berita Negara Republik Indonesia Tahun 2017 Nomor 1312);
24. Peraturan Menteri Dalam Negeri Nomor 9 Tahun 2018 tentang Reviu atas Rencana Pembangunan Jangka Menengah Daerah dan Rencana Strategis Perangkat Daerah (Berita Negara Republik Indonesia Tahun 2018 Nomor 461);
25. Peraturan Menteri Dalam Negeri Nomor 70 Tahun 2019 tentang Sistem Informasi Pemerintahan Daerah (Berita Negara Republik Indonesia Tahun 2019 Nomor 1114);
26. Peraturan Menteri Dalam Negeri Nomor 90 Tahun 2019 tentang Klasifikasi, Kodefikasi dan Nomenklatur Perencanaan Pembangunan dan Keuangan Daerah (Berita Negara Republik Indonesia Tahun 2019 Nomor 1447);

27. Peraturan Menteri Dalam Negeri Nomor 18 Tahun 2020 tentang Peraturan Pelaksanaan Peraturan Pemerintah Nomor 13 Tahun 2019 Tentang Laporan Dan Evaluasi Penyelenggaraan Pemerintahan Daerah (Berita Negara Republik Indonesia Tahun 2020 Nomor 288);
28. Peraturan Menteri Dalam Negeri Nomor 77 Tahun 2020 tentang Pedoman Teknis Pengelolaan Keuangan Daerah (Berita Negara Republik Indonesia Tahun 2020 Nomor 1781);
29. Peraturan Menteri Dalam Negeri Nomor 59 Tahun 2021 tentang Penerapan Standar Pelayanan Minimal (Berita Negara Republik Indonesia Tahun 2021 Nomor 1419);
30. Peraturan Menteri Perencanaan Pembangunan Nasional Nomor 4 Tahun 2023 tentang Rancangan Rencana Kerja Pemerintah Tahun 2024 (Berita Negara Republik Indonesia Tahun 2023 Nomor 388);
31. Peraturan Menteri Dalam Negeri Nomor Tahun 2023 tentang Pedoman Penyusunan Rencana Kerja Pemerintah Daerah Tahun 2024 (Berita Negara Republik Indonesia Tahun 2023 Nomor);
32. Peraturan Daerah Provinsi Jawa Barat Nomor 7 Tahun 2019 tentang Perubahan Kedua Atas Peraturan Daerah Provinsi Jawa Barat Nomor 9 Tahun 2008 tentang Rencana Pembangunan Jangka Panjang Daerah Provinsi Jawa Barat Tahun 2005-2025. (Lembar Daerah Provinsi Jawa Barat Tahun 2019 Nomor 7, Tambahan Lembaran Daerah Nomor 236);
33. Peraturan Daerah Provinsi Jawa Barat Nomor 9 Tahun 2022 tentang Rencana Tata Ruang Wilayah Provinsi Jawa Barat Tahun 2022-2042 (Lembaran Daerah Tahun 2022 Nomor 9, Tambahan Lembaran Daerah Nomor 262); Peraturan Daerah Kabupaten Purwakarta Nomor 4 Tahun 2006 tentang Tata Cara Penyusunan Dokumen Perencanaan Pembangunan dan Pelaksanaan Musrenbang Daerah (Lembaran Daerah Kabupaten Purwakarta Tahun 2006 Nomor 4);
34. Peraturan Daerah Kabupaten Purwakarta Nomor 4 Tahun 2006 tentang Tata Cara Penyusunan Dokumen Perencanaan Pembangunan dan Pelaksanaan Musrenbang Daerah (Lembaran Daerah Kabupaten Purwakarta Tahun 2006 Nomor 4);

35. Peraturan Daerah Kabupaten Purwakarta Nomor 16 Tahun 2008 tentang Rencana Pembangunan Jangka Panjang Daerah (RPJPD) Kabupaten Purwakarta Tahun 2005 – 2025 (Lembaran Daerah Kabupaten Purwakarta Tahun 2008 Nomor 16);
36. Peraturan Daerah Kabupaten Purwakarta Nomor 11 Tahun 2012 tentang Rencana Tata Ruang Wilayah Kabupaten Purwakarta Tahun 2011-2031 (Lembaran Daerah Kabupaten Purwakarta Tahun 2012 Nomor 11);
37. Peraturan Daerah Kabupaten Purwakarta Nomor 1 Tahun 2021 tentang Perubahan Atas Peraturan Daerah Kabupaten Purwakarta Nomor 9 Tahun 2016 tentang Pembentukan dan Susunan Perangkat Daerah Kabupaten Purwakarta (Lembaran Daerah Kabupaten Purwakarta Tahun 2021 Nomor 1);
38. Peraturan Bupati Purwakarta Nomor 66 Tahun 2023 tentang Rencana Pembangunan Daerah (RPD) Kabupaten Purwakarta Tahun 2024-2026 (Lembaran Daerah Kabupaten Purwakarta Tahun 2023 Nomor 66);
39. Peraturan Bupati Purwakarta Nomor 88 Tahun 2023 tentang Rencana Kerja Pemerintah Daerah Kabupaten Purwakarta Tahun 2024 (Berita Daerah Kabupaten Purwakarta Tahun 2023 Nomor 88);

MEMUTUSKAN :

Menetapkan : PERATURAN BUPATI PURWAKARTA TENTANG RENCANA KERJA PERANGKAT DAERAH KABUPATEN PURWAKARTA TAHUN 2024

BAB I

KETENTUAN UMUM

Pasal 1

Dalam Peraturan Bupati ini yang dimaksud dengan :

1. Daerah adalah Kabupaten Purwakarta;
2. Pemerintah Daerah adalah Bupati sebagai unsur Penyelenggara Pemerintahan Daerah yang memimpin pelaksanaan urusan pemerintahan yang menjadi kewenangan Daerah Otonom;
3. Bupati adalah Bupati Purwakarta;

4. Perangkat Daerah yang selanjutnya disingkat PD adalah Perangkat Daerah di Lingkungan Pemerintah Daerah Kabupaten Purwakarta;
5. Perencanaan pembangunan Daerah adalah suatu proses untuk menentukan kebijakan masa depan, melalui urutan pilihan, yang melibatkan berbagai unsur pemangku kepentingan, guna pemanfaatan dan pengalokasian sumber daya yang ada dalam jangka waktu tertentu di Daerah;
6. Rencana Pembangunan Jangka Menengah Daerah yang selanjutnya disingkat RPJMD adalah dokumen perencanaan Daerah untuk periode 5 (lima) tahun;
7. Rencana Pembangunan Daerah yang selanjutnya disingkat RPD adalah dokumen perencanaan Daerah untuk periode 3 (tiga) tahun;
8. Rencana Kerja Pemerintah Daerah yang selanjutnya disingkat RKPD adalah dokumen perencanaan pemerintah Daerah untuk periode 1 (satu) tahun.
9. Rencana Strategis Perangkat Daerah yang selanjutnya disingkat dengan Renstra Perangkat Daerah adalah dokumen perencanaan Perangkat Daerah untuk periode 5 (lima) tahun;
10. Rencana Kerja Perangkat Daerah yang selanjutnya disingkat Renja Perangkat Daerah adalah dokumen perencanaan Perangkat Daerah untuk periode 1 (satu) tahun.

BAB II

MAKSUD DAN TUJUAN

Pasal 2

Maksud disusunnya Renja Perangkat Daerah Tahun 2024 yaitu sebagai pedoman bagi Perangkat Daerah dalam menyusun perencanaan, penganggaran dan pelaksanaan program dan kegiatan pembangunan serta mengevaluasi hasil kinerja perangkat daerah setiap tahun berdasarkan capaian target indikator program yang telah ditetapkan.

Pasal 3

Tujuan disusunnya Renja Perangkat Daerah Tahun 2024 yaitu :

- a. sebagai penjabaran dari Renstra Perangkat Daerah Tahun 2024-2026;
- b. sebagai pelaksana teknis kegiatan prioritas pembangunan daerah, yang berpedoman pada RPD dan RKPD;
- c. mewujudkan integrasi, sinkronisasi, dan harmonisasi perencanaan dan penganggaran pembangunan antar sektor, wilayah dan fungsi maupun tingkatan pemerintahan;
- d. sebagai instrumen dalam mengukur capaian kinerja perangkat daerah berdasarkan capaian target indikator program yang telah ditetapkan;

BAB III

SISTEMATIKA RENJA PERANGKAT DAERAH

Pasal 4

- (1) Sistematika penyusunan Renja Perangkat Daerah Tahun 2024 sebagai berikut :

BAB I PENDAHULUAN

- 1.1 Latar Belakang
- 1.2 Landasan Hukum
- 1.3 Maksud dan Tujuan
- 1.4 Sistematika Penulisan

BAB II HASIL EVALUASI RENJA PERANGKAT DAERAH TAHUN LALU

- 2.1 Evaluasi Pelaksanaan Renja Perangkat Daerah Tahun Lalu dan Capaian Renstra Perangkat Daerah
- 2.2 Analisis Kinerja Pelayanan Perangkat Daerah
- 2.3 Isu-isu Penting Penyelenggaraan Tugas dan Fungsi Perangkat Daerah
- 2.4 Review terhadap Rancangan Awal RKPD
- 2.5 Penelaahan Usulan Program dan Kegiatan Masyarakat

BAB III TUJUAN DAN SASARAN PERANGKAT DAERAH

3.1 Telaahan terhadap Kebijakan Nasional

3.2 Tujuan dan sasaran Renja Perangkat Daerah

3.3 Program dan Kegiatan

BAB IV RENCANA KERJA DAN PENDANAAN PERANGKAT DAERAH

BAB V PENUTUP

- (2) Uraian sistematika sebagaimana dimaksud pada ayat (1) tertuang pada masing-masing Renja Perangkat Daerah Kabupaten Purwakarta.

Pasal 5

Perangkat Daerah Kabupaten Purwakarta sebagaimana dimaksud pasal 4 ayat (2) terdiri dari :

1. Dinas Pendidikan;
2. Dinas Kesehatan;
3. Rumah Sakit Bayu Asih;
4. Dinas Pekerjaan Umum dan Tata Ruang;
5. Dinas Perumahan dan Kawasan Permukiman;
6. Satuan Polisi Pamong Praja;
7. Badan Penanggulangan Bencana Daerah;
8. Dinas Pemadam Kebakaran dan Penyelamatan;
9. Dinas Sosial Pemberdayaan Perempuan dan Perlindungan Anak;
10. Dinas Ketenagakerjaan dan Transmigrasi;
11. Dinas Pangan dan Pertanian;
12. Dinas Lingkungan Hidup;
13. Dinas Kependudukan dan Pencatatan Sipil;
14. Dinas Pemberdayaan Masyarakat dan Desa;
15. Dinas Pengendalian Penduduk dan Keluarga Berencana;

16. Dinas Perhubungan;
17. Dinas Komunikasi dan Informatika;
18. Dinas Koperasi Usaha Kecil dan Menengah Perdagangan dan Perindustrian;
19. Dinas Penanaman Modal dan Pelayanan Terpadu Satu Pintu;
20. Dinas Kepemudaan, Olahraga, Pariwisata dan Kebudayaan;
21. Dinas Kearsipan dan Perpustakaan;
22. Dinas Perikanan dan Peternakan;
23. Sekretariat Daerah;
24. Sekretariat Dewan Perwakilan Rakyat Daerah;
25. Badan Perencanaan Pembangunan Penelitian dan Pengembangan Daerah;
26. Badan Keuangan dan Aset Daerah;
27. Badan Pendapatan Daerah;
28. Badan Kepegawaian dan Pengembangan Sumber Daya Manusia;
29. Inspektorat;
30. Kecamatan Jatiluhur;
31. Kecamatan Sukasari;
32. Kecamatan Maniis;
33. Kecamatan Tegalwaru;
34. Kecamatan Plered;
35. Kecamatan Sukatani;
36. Kecamatan Darangdan;
37. Kecamatan Bojong;
38. Kecamatan Wanayasa;
39. Kecamatan Kiarapedes;
40. Kecamatan Pasawahan;
41. Kecamatan Pondoksalam;
42. Kecamatan Purwakarta;
43. Kecamatan Babakan Cikao;

- 44. Kecamatan Campaka;
- 45. Kecamatan Cibatu;
- 46. Kecamatan Bungursari;
- 47. Badan Kesatuan Bangsa dan Politik;

Pasal 6

Perubahan Renja Perangkat Daerah dilakukan apabila terjadi Perubahan RKPD Kabupaten Purwakarta

BAB IV

KETENTUAN PENUTUP

Pasal 7

Peraturan Bupati ini mulai berlaku pada tanggal diundangkan

Agar setiap orang mengetahuinya, memerintahkan pengundangan Peraturan Bupati ini dengan penempatannya dalam Berita Daerah Kabupaten Purwakarta

Ditetapkan di Purwakarta
pada tanggal 27 Juli 2023



Diundangkan di Purwakarta
pada tanggal 27 Juli 2023

SEKRETARIS DAERAH
KABUPATEN PURWAKARTA,



BERITA DAERAH KABUPATEN PURWAKARTA TAHUN 2023 NOMOR 92



PEMERINTAH KABUPATEN PURWAKARTA DINAS PENDIDIKAN

Jl. Veteran Gg. Beringing No. 1 Telp. (0264) 200947 / 206944 Kode Pos. 41115
PURWAKARTA

KEPUTUSAN KEPALA DINAS PENDIDIKAN KABUPATEN PURWAKARTA

NOMOR : PK.02.01.05/2548-Sekre/2023

TENTANG

PEMBENTUKAN TIM PENYUSUN RENCANA KERJA (RENJA) DINAS PENDIDIKAN KABUPATEN PURWAKARTA TAHUN 2024

KEPALA DINAS PENDIDIKAN

- Menimbang : a. bahwa dalam rangka penyelenggaraan urusan pendidikan di Kabupaten Purwakarta baik teknis maupun non teknis untuk mencapai hasil yang maksimal sebagai Langkah awal perlu dibentuk Tim Penyusun Rencana Kerja Dinas Pendidikan Kabupaten Purwakarta Tahun 2024;
- b. bahwa Rencana Kerja Dinas Pendidikan Kabupaten Purwakarta Tahun 2024 merupakan dasar dan acuan bagi seluruh jajaran Dinas Pendidikan Kabupaten Purwakarta dalam melaksanakan tugas dan fungsinya sebagai penyelenggara urusan Pendidikan;
- c. bahwa untuk mewujudkan Rencana Kerja tersebut secara berkesinambungan dan berkelanjutan maka perlu dibentuk Tim Penyusun Rencana Kerja (Renja) Dinas Pendidikan Kabupaten Purwakarta Tahun 2024;
- d. Bahwa berdasarkan pertimbangan pada huruf a, b, dan c maka perlu menetapkan Keputusan Kepala Dinas Pendidikan tentang Penetapan Rencana Kerja Dinas Pendidikan Kabupaten Purwakarta Tahun 2024;
- Mengingat : 1. Undang-Undang Nomor 4 Tahun 1968 tentang Pembentukan Kabupaten Purwakarta dan Kabupaten Subang dengan mengubah Undang-Undang Nomor 4 Tahun 1950 tentang Pembentukan Daerah-Daerah Kabupaten Dalam Lingkungan Provinsi Jawa Barat (Lembaran negara Republik Indonesia Tahun 1968 Nomor 31, Tambahan Lembaran Negara Republik Indonesia Nomor 2851);

2. Undang-Undang Nomor 20 Tahun 2003 tentang Sistem Pendidikan Nasional (Lembaran Negara Republik Indonesia Tahun 2003 Nomor 78, Tambahan Lembaran Negara Republik Indonesia Nomor 4301);
3. Undang-Undang Nomor 25 Tahun 2004 tentang Sistem Perencanaan Pembangunan Nasional (Lembaran Negara Republik Indonesia Tahun 2004 Nomor 104, tambahan Lembaran Negara Republik Indonesia Nomor 4421);
4. Undang-Undang Nomor 17 Tahun 2007 Tahun 2007 tentang Rencana Pembangunan Jangka Panjang (RPJP) Nasional Tahun 2005-2025 (Lembaran Negara Republik Indonesia Tahun 2007 Nomor 33, Tambahan Lembaran Negara Republik Indonesia Nomor 4700);
5. Undang-Undang Nomor 10 Tahun 2016 tentang Perubahan Kedua Atas Undang-Undang Nomor 1 Tahun 2015 tentang Penetapan Peraturan Pemerintah Pengganti Undang-Undang Nomor 1 Tahun 2014 tentang Pemilihan Gubernur, Bupati, dan Walikota Menjadi Undang-Undang (Lembaran Negara Republik Indonesia Tahun 2016 Nomor 130, tambahan Lembaran Negara Republik Indonesia Nomor 5898);
6. Peraturan Pemerintah Nomor 8 Tahun 2008 tentang Tahapan Tata Cara Penyusunan Pengendalian Dan Evaluasi Pelaksanaan Rencana Pembangunan Daerah (Lembaran Negara Republik Indonesia Tahun 2008 Nomor 21, Tambahan Lembaran Negara Republik Indonesia Nomor 4817);
7. Peraturan Pemerintah Nomor 2 Tahun 2018 tentang Standar Pelayanan Minimal (Lembaran Negara Republik Indonesia Tahun 2018 Nomor 2, Tambahan Lembaran Negara Republik Indonesia Nomor 6178);
8. Peraturan Presiden Nomor 18 Tahun 2020 tentang Rencana Pembangunan Jangka Menengah Nasional Tahun 2020-2024 (Lembaran Negara Republik Indonesia Tahun 2020 Nomor 10, Tambahan Lembaran Negara Republik Indonesia Nomor 6224);
9. Peraturan Presiden Nomor 52 Tahun 2023 tentang Rencana Kerja Pemerintah Tahun 2024 (Lembaran Negara Republik Indonesia tahun 2023 Nomor 111);
10. Peraturan Menteri Dalam Negeri Nomor 86 Tahun 2017 tentang Tata Cara Perencanaan, Pengendalian dan Evaluasi Pembangunan Daerah, Tata Cara Evaluasi Rancangan

Peraturan Daerah Tentang Rencana Pembangunan Jangka Panjang Daerah dan Rencana Pembangunan Jangka Menengah Daerah, Serta Tata Cara Perubahan Rencana Pembangunan Jangka Panjang Daerah, Rencana Pembangunan Jangka Menengah Daerah, dan Rencana Kerja Pemerintah Daerah (Berita Negara Republik Indonesia Tahun 2017 Nomor 1312);

11. Peraturan Menteri Dalam Negeri Nomor 9 Tahun 2018 tentang Review atas Rencana Pembangunan Jangka Menengah Daerah dan Rencana Strategis Perangkat Daerah (Berita Negara Republik Indonesia Tahun 2018 Nomor 461);
12. Peraturan Menteri Dalam Negeri Nomor 70 Tahun 2019 tentang Sistem Informasi Pemerintahan Daerah (Berita Negara Republik Indonesia Tahun 2019 Nomor 1114);
13. Peraturan Menteri Dalam Negeri Nomor 90 Tahun 2019 tentang Klasifikasi, Kodefikasi dan Nomenklatur Perencanaan Pembangunan Daerah dan Keuangan Daerah (Berita Negara Republik Indonesia Tahun 2019 Nomor 1447);
14. Peraturan Menteri Dalam Negeri Nomor 77 Tahun 2020 tentang Pedoman Teknis Pengelolaan Keuangan Daerah (Berita Negara Republik Indonesia Tahun 2020 Nomor 1781);
15. Peraturan Menteri Dalam Negeri Nomor 59 Tahun 2021 tentang Penerapan Standar Pelayanan Minimal (Berita Negara Republik Indonesia Tahun 2021 Nomor 1419);
16. Peraturan Menteri Pendidikan, Kebudayaan, Riset, dan Teknologi Republik Indonesia Nomor 13 Tahun 2022 tentang Perubahan Atas Peraturan Menteri Pendidikan dan Kebudayaan Nomor 22 Tahun 2020 tentang Rencana Strategis Kementerian Pendidikan dan Kebudayaan Tahun 2020 – 2024 (Berita Negara Republik Indonesia Tahun 2020 Nomor 319);
17. Peraturan Menteri Pendidikan, Kebudayaan, Riset, dan Teknologi Republik Indonesia Nomor 32 Tahun 2022 tentang Standar Teknis Pelayanan Minimal Pendidikan (Berita Negara Republik Indonesia Tahun 2022 Nomor 677);
18. Keputusan Menteri Dalam Negeri Nomor 050-5889 Tahun 2021 tentang Hasil Verifikasi dan Validasi Pemutakhiran Klasifikasi, Kodefikasi dan Nomenklatur Perencanaan Pembangunan dan Keuangan Daerah;

19. Keputusan Menteri Pendidikan, Kebudayaan, Riset, dan Teknologi Republik Indonesia Nomor 311/M/2022 tentang Pedoman Tata Cara Perhitungan Indeks Pencapaian Standar Pelayanan Minimal;
20. Instruksi Menteri Dalam Negeri Nomor 52 Tahun 2022 tentang Tata Cara dan Tahapan Penyusunan Rencana Pembangunan Daerah Provinsi/Kabupaten/Kota Tahun 2024-2026 dan Renstra PD Provinsi/Kabupaten/Kota Tahun 2024-2026;
21. Surat Edaran Menteri Pendidikan, Kebudayaan, Riset dan Teknologi Nomor 16019/MPK.A/PR.07.00/2022 tanggal 7 Maret 2022 tentang Indikator Kinerja Urusan Pendidikan Kabupaten dan Kota;
22. Peraturan Gubernur Provinsi Jawa Barat nomor 25 Tahun 2023 tentang Rencana Pembangunan Daerah (RPD) Provinsi Jawa Barat Tahun 2024-2026 (Berita Daerah Provinsi Jawa Barat Tahun 2023 Nomor 25);
23. Peraturan Daerah Kabupaten Purwakarta Nomor 16 Tahun 2008 tentang Rencana Pembangunan Jangka Panjang Daerah (RPJPD) Kabupaten Purwakarta tahun 2005-2025 (Lembaran Daerah Kabupaten Purwakarta tahun 2008 Nomor 16);
24. Peraturan Daerah Kabupaten Purwakarta Nomor 1 Tahun 2021 tentang Perubahan Atas Peraturan Daerah Kabupaten Purwakarta Nomor 9 Tahun 2016 tentang Pembentukan dan Susunan Perangkat Daerah Kabupaten Purwakarta (Lembaran Daerah Kabupaten Purwakarta Tahun 2021 Nomor 1);
25. Peraturan Daerah Kabupaten Purwakarta Nomor 9 Tahun 2021 tentang Penyelenggaraan Pendidikan (Lembaran Daerah Kabupaten Purwakarta Tahun 2021 Nomor 9);
26. Peraturan Bupati Purwakarta Nomor 55 Tahun 2022 tentang Pedoman Penyusunan Dokumen Perencanaan Pembangunan (Berita Daerah Kabupaten Purwakarta Tahun 2022 Nomor 55);
27. Peraturan Bupati Purwakarta Nomor 131 Tahun 2022 tentang Pendidikan Karakter (Berita Daerah Kabupaten Purwakarta Tahun 2022 Nomor 131);
28. Peraturan Bupati Purwakarta Nomor 29 Tahun 2023 tentang Kedudukan, Susunan Organisasi, Tugas dan Fungsi serta Tata Kerja Dinas

Pendidikan (Berita Daerah Kabupaten Purwakarta Tahun 2023 Nomor 29);

29. Peraturan Bupati Purwakarta Nomor 66 Tahun 2023 tentang Rencana Pembangunan Daerah Kabupaten Purwakarta Tahun 2024-2026 (Berita Daerah Kabupaten Purwakarta Tahun 2023 Nomor 66);
30. Peraturan Bupati Purwakarta Nomor 88 Tahun 2023 tentang Rencana Kerja Pemerintah Daerah Kabupaten Purwakarta Tahun 2024 (Berita Daerah Kabupaten Purwakarta Tahun 2023 Nomor 88);

MEMUTUSKAN :

- Menetapkan :
- PERTAMA** : Membentuk Tim Penyusun Rencana Kerja Dinas Pendidikan Kabupaten Purwakarta Tahun 2024 sebagaimana tercantum dalam laporan ini;
- KEDUA** : Tim Penyusun Rencana Kerja Dinas Pendidikan Kabupaten Purwakarta Tahun 2024 sebagaimana dimaksud pada dictum PERTAMA, terikat oleh ketentuan/peraturan perundang-undangan yang berlaku;
- KETIGA** : Biaya yang diperlukan untuk pelaksanaan kegiatan ini dibebankan pada Anggaran Dinas Pendidikan Kabupaten Purwakarta Tahun Anggaran 2024;
- KEEMPAT** : Bilamana ada ketentuan tambahan akan dilakukan perubahan sesuai dengan ketentuan yang berlaku;
- KELIMA** : Keputusan ini berlaku pada tanggal ditetapkan.

Ditetapkan di : Purwakarta
Pada tanggal : 7 Juli 2023



LAMPIRAN I

KEPUTUSAN KEPALA DINAS PENDIDIKAN KABUPATEN PURWAKARTA

NOMOR : PK.02.01.05/2548-Sekre/2023

TANGGAL : 7 Juli 2023

**TENTANG : PEMBENTUKAN TIM PENYUSUN RENCANA KERJA (RENJA)
DINAS PENDIDIKAN KABUPATEN PURWAKARTA
TAHUN 2024**

**SUSUNAN TIM PENYUSUN RENCANA KERJA (RENJA)
DINAS PENDIDIKAN KABUPATEN PURWAKARTA
TAHUN 2024**

- Penanggung jawab : Kepala Dinas Pendidikan Kabupaten Purwakarta
- Ketua : Sekretaris Dinas Pendidikan Kabupaten Purwakarta
- Anggota : 1. Kepala Bidang Pembinaan Pendidikan Dasar
2. Kepala Bidang Pembinaan PAUD dan PNF
3. Kepala Bidang Pembinaan Ketenagaan
4. Kepala Bidang Bina Sarana Prasarana
5. Kasubbag Keuangan
6. Perencana Ahli Muda

KEPALA DINAS PENDIDIKAN
KABUPATEN PURWAKARTA



Dr. H. PURWANTO, M.Pd

NIP. 19740305 199703 1 003

LAMPIRAN II

KEPUTUSAN KEPALA DINAS PENDIDIKAN KABUPATEN PURWAKARTA

NOMOR : PK.02.01.05/2548-Sekre/2023

TANGGAL : 7 Juli 2023

TENTANG : PEMBENTUKAN TIM PENYUSUN RENCANA KERJA (RENJA)
DINAS PENDIDIKAN KABUPATEN PURWAKARTA
TAHUN 2024

RINCIAN TUGAS TIM PENYUSUN RENCANA KERJA (RENJA) DINAS PENDIDIKAN KABUPATEN PURWAKARTA TAHUN 2024

1. PENANGGUNG JAWAB:

- a. Bertanggung jawab terhadap aktivitas dan pekerjaan yang dilaksanakan oleh tim penyusun Renja Dinas Pendidikan Tahun 2024;
- b. Memberikan arahan dan petunjuk kepada tim dalam penyusunan Renja Dinas Pendidikan Tahun 2024;
- c. Bertanggungjawab sesuai dengan tugas yang telah ditetapkan.

2. KETUA:

- a. Mengkoordinasikan pekerjaan yang dilaksanakan oleh tim penyusun Renja Dinas Pendidikan tahun 2024;
- b. Membantu penanggung jawab dalam memberikan arahan dan petunjuk kepada tim dalam penyusunan Renja Dinas Pendidikan Tahun 2024;
- c. Mengoreksi dan menyampaikan laporan hasil pekerjaan tim penyusun kepada penanggung jawab penyusunan Renja Dinas Pendidikan Tahun 2024;
- d. Bertanggung jawab sesuai tugas yang telah ditetapkan.

3. ANGGOTA:

- a. Mereview hasil evaluasi pelaksanaan Renja Dinas Pendidikan tahun lalu berdasarkan Renstra Dinas Pendidikan Tahun 2024 – 2026 ;
- b. Melakukan analisis terhadap pencapaian dan perencanaan kinerja program/kegiatan Renja Dinas Pendidikan Tahun 2024;

KEPALA DINAS PENDIDIKAN
KABUPATEN PURWAKARTA



Dr. H. PURWANTO, M.Pd
NIP. 19740305 199703 1 003



PEMERINTAH KABUPATEN PURWAKARTA
DINAS PENDIDIKAN

Jl. Veteran Gg. Beringing No. 1 Telp. (0264) 200947 / 206944 Kode Pos. 41115
PURWAKARTA

KEPUTUSAN KEPALA DINAS PENDIDIKAN
KABUPATEN PURWAKARTA

NOMOR : PK.02.01.05/2967-Sekre/2023

TENTANG

RENCANA KERJA DINAS PENDIDIKAN KABUPATEN PURWAKARTA
TAHUN 2024

KEPALA DINAS PENDIDIKAN

- Menimbang : a. bahwa berdasarkan Undang-Undang Nomor 25 tahun 2004 tentang Sistem Perencanaan Pembangunan Nasional dan Peraturan Bupati Purwakarta Nomor 66 Tahun 2024 – 2026 tentang Rencana Pembangunan Daerah Kabupaten Purwakarta Tahun 2024 – 2026 perlu menetapkan Rencana Kerja Dinas Pendidikan Tahun 2024;
- b. bahwa berdasarkan pertimbangan pada huruf a, maka perlu menetapkan Keputusan Kepala Dinas Pendidikan tentang Penetapan Rencana Kerja Dinas Pendidikan Kabupaten Purwakarta Tahun 2024;
- Mengingat : 1. Undang-Undang Nomor 4 Tahun 1968 tentang Pembentukan Kabupaten Purwakarta dan Kabupaten Subang dengan mengubah Undang-Undang Nomor 4 Tahun 1950 tentang Pembentukan Daerah-Daerah Kabupaten Dalam Lingkungan Provinsi Jawa Barat (Lembaran negara Republik Indonesia Tahun 1968 Nomor 31, Tambahan Lembaran Negara Republik Indonesia Nomor 2851);
2. Undang-Undang Nomor 20 Tahun 2003 tentang Sistem Pendidikan Nasional (Lembaran Negara Republik Indonesia Tahun 2003 Nomor 78, Tambahan Lembaran Negara Republik Indonesia Nomor 4301);
3. Undang-Undang Nomor 25 Tahun 2004 tentang Sistem Perencanaan Pembangunan Nasional (Lembaran Negara Republik Indonesia Tahun

2004 Nomor 104, tambahan Lembaran Negara Republik Indonesia Nomor 4421);

4. Undang-Undang Nomor 17 Tahun 2007 Tahun 2007 tentang Rencana Pembangunan Jangka Panjang (RPJP) Nasional Tahun 2005-2025 (Lembaran Negara Republik Indonesia Tahun 2007 Nomor 33, Tambahan Lembaran Negara Republik Indonesia Nomor 4700);
5. Undang-Undang Nomor 10 Tahun 2016 tentang Perubahan Kedua Atas Undang-Undang Nomor 1 Tahun 2015 tentang Penetapan Peraturan Pemerintah Pengganti Undang-Undang Nomor 1 Tahun 2014 tentang Pemilihan Gubernur, Bupati, dan Walikota Menjadi Undang-Undang (Lembaran Negara Republik Indonesia Tahun 2016 Nomor 130, tambahan Lembaran Negara Republik Indonesia Nomor 5898);
6. Peraturan Pemerintah Nomor 8 Tahun 2008 tentang Tahapan Tata Cara Penyusunan Pengendalian Dan Evaluasi Pelaksanaan Rencana Pembangunan Daerah (Lembaran Negara Republik Indonesia Tahun 2008 Nomor 21, Tambahan Lembaran Negara Republik Indonesia Nomor 4817);
7. Peraturan Pemerintah Nomor 2 Tahun 2018 tentang Standar Pelayanan Minimal (Lembaran Negara Republik Indonesia Tahun 2018 Nomor 2, Tambahan Lembaran Negara Republik Indonesia Nomor 6178);
8. Peraturan Presiden Nomor 18 Tahun 2020 tentang Rencana Pembangunan Jangka Menengah Nasional Tahun 2020-2024 (Lembaran Negara Republik Indonesia Tahun 2020 Nomor 10, Tambahan Lembaran Negara Republik Indonesia Nomor 6224);
9. Peraturan Presiden Nomor 52 Tahun 2023 tentang Rencana Kerja Pemerintah Tahun 2024 (Lembaran Negara Republik Indonesia tahun 2023 Nomor 111);
10. Peraturan Menteri Dalam Negeri Nomor 86 Tahun 2017 tentang Tata Cara Perencanaan, Pengendalian dan Evaluasi Pembangunan Daerah, Tata Cara Evaluasi Rancangan Peraturan Daerah Tentang Rencana Pembangunan Jangka Panjang Daerah dan Rencana Pembangunan Jangka Menengah Daerah, Serta Tata Cara Perubahan Rencana Pembangunan Jangka Panjang Daerah, Rencana Pembangunan Jangka Menengah Daerah, dan Rencana Kerja Pemerintah Daerah (Berita

Negara Republik Indonesia Tahun 2017 Nomor 1312);

11. Peraturan Menteri Dalam Negeri Nomor 9 Tahun 2018 tentang Reviu atas Rencana Pembangunan Jangka Menengah Daerah dan Rencana Strategis Perangkat Daerah (Berita Negara Republik Indonesia Tahun 2018 Nomor 461);
12. Peraturan Menteri Dalam Negeri Nomor 70 Tahun 2019 tentang Sistem Informasi Pemerintahan Daerah (Berita Negara Republik Indonesia Tahun 2019 Nomor 1114);
13. Peraturan Menteri Dalam Negeri Nomor 90 Tahun 2019 tentang Klasifikasi, Kodefikasi dan Nomenklatur Perencanaan Pembangunan Daerah dan Keuangan Daerah (Berita Negara Republik Indonesia Tahun 2019 Nomor 1447);
14. Peraturan Menteri Dalam Negeri Nomor 77 Tahun 2020 tentang Pedoman Teknis Pengelolaan Keuangan Daerah (Berita Negara Republik Indonesia Tahun 2020 Nomor 1781);
15. Peraturan Menteri Dalam Negeri Nomor 59 Tahun 2021 tentang Penerapan Standar Pelayanan Minimal (Berita Negara Republik Indonesia Tahun 2021 Nomor 1419);
16. Peraturan Menteri Pendidikan, Kebudayaan, Riset, dan Teknologi Republik Indonesia Nomor 13 Tahun 2022 tentang Perubahan Atas Peraturan Menteri Pendidikan dan Kebudayaan Nomor 22 Tahun 2020 tentang Rencana Strategis Kementerian Pendidikan dan Kebudayaan Tahun 2020 – 2024 (Berita Negara Republik Indonesia Tahun 2020 Nomor 319);
17. Peraturan Menteri Pendidikan, Kebudayaan, Riset, dan Teknologi Republik Indonesia Nomor 32 Tahun 2022 tentang Standar Teknis Pelayanan Minimal Pendidikan (Berita Negara Republik Indonesia Tahun 2022 Nomor 677);
18. Keputusan Menteri Dalam Negeri Nomor 050-5889 Tahun 2021 tentang Hasil Verifikasi dan Validasi Pemutakhiran Klasifikasi, Kodefikasi dan Nomenklatur Perencanaan Pembangunan dan Keuangan Daerah;
19. Keputusan Menteri Pendidikan, Kebudayaan, Riset, dan Teknologi Republik Indonesia Nomor 311/M/2022 tentang Pedoman Tata Cara Perhitungan Indeks Pencapaian Standar Pelayanan Minimal;
20. Instruksi Menteri Dalam Negeri Nomor 52 Tahun 2022 tentang Tata Cara dan Tahapan

Penyusunan Rencana Pembangunan Daerah Provinsi/Kabupaten/Kota Tahun 2024-2026 dan Renstra PD Provinsi/Kabupaten/Kota Tahun 2024-2026;

21. Surat Edaran Menteri Pendidikan, Kebudayaan, Riset dan Teknologi Nomor 16019/MPK.A/PR.07.00/2022 tanggal 7 Maret 2022 tentang Indikator Kinerja Urusan Pendidikan Kabupaten dan Kota;
22. Peraturan Gubernur Provinsi Jawa Barat nomor 25 Tahun 2023 tentang Rencana Pembangunan Daerah (RPD) Provinsi Jawa Barat Tahun 2024-2026 (Berita Daerah Provinsi Jawa Barat Tahun 2023 Nomor 25);
23. Peraturan Daerah Kabupaten Purwakarta Nomor 16 Tahun 2008 tentang Rencana Pembangunan Jangka Panjang Daerah (RPJPD) Kabupaten Purwakarta tahun 2005-2025 (Lembaran Daerah Kabupaten Purwakarta tahun 2008 Nomor 16);
24. Peraturan Daerah Kabupaten Purwakarta Nomor 1 Tahun 2021 tentang Perubahan Atas Peraturan Daerah Kabupaten Purwakarta Nomor 9 Tahun 2016 tentang Pembentukan dan Susunan Perangkat Daerah Kabupaten Purwakarta (Lembaran Daerah Kabupaten Purwakarta Tahun 2021 Nomor 1);
25. Peraturan Daerah Kabupaten Purwakarta Nomor 9 Tahun 2021 tentang Penyelenggaraan Pendidikan (Lembaran Daerah Kabupaten Purwakarta Tahun 2021 Nomor 9);
26. Peraturan Bupati Purwakarta Nomor 55 Tahun 2022 tentang Pedoman Penyusunan Dokumen Perencanaan Pembangunan (Berita Daerah Kabupaten Purwakarta Tahun 2022 Nomor 55);
27. Peraturan Bupati Purwakarta Nomor 131 Tahun 2022 tentang Pendidikan Karakter (Berita Daerah Kabupaten Purwakarta Tahun 2022 Nomor 131);
28. Peraturan Bupati Purwakarta Nomor 29 Tahun 2023 tentang Kedudukan, Susunan Organisasi, Tugas dan Fungsi serta Tata Kerja Dinas Pendidikan (Berita Daerah Kabupaten Purwakarta Tahun 2023 Nomor 29);
29. Peraturan Bupati Purwakarta Nomor 66 Tahun 2023 tentang Rencana Pembangunan Daerah Kabupaten Purwakarta Tahun 2024-2026 (Berita Daerah Kabupaten Purwakarta Tahun 2023 Nomor 66);

30. Peraturan Bupati Purwakarta Nomor 88 Tahun 2023 tentang Rencana Kerja Pemerintah Daerah Kabupaten Purwakarta Tahun 2024 (Berita Daerah Kabupaten Purwakarta Tahun 2023 Nomor 88);

Memperhatikan : Peraturan Bupati Purwakarta Nomor 92 Tahun 2023 tentang Rencana Kerja Perangkat Daerah Kabupaten Purwakarta Tahun 2024.

MEMUTUSKAN :

Menetapkan : **KEPUTUSAN KEPALA DINAS PENDIDIKAN KABUPATEN PURWAKARTA TENTANG RENCANA KERJA DINAS PENDIDIKAN KABUPATEN PURWAKARTA TAHUN 2024.**

PERTAMA : Rencana Kerja Dinas Pendidikan Kabupaten Purwakarta Tahun 2024 adalah dokumen perencanaan Dinas Pendidikan untuk Tahun 2024.

KEDUA : Rencana Kerja Dinas Pendidikan Tahun 2024 merupakan penjabaran dari Rencana Pembangunan Daerah (RPD) Kabupaten Purwakarta Tahun 2024 - 2026 dan Rencana Strategis Dinas Pendidikan Kabupaten Purwakarta Tahun 2024 - 2026.

KETIGA : Rencana Kerja Dinas Pendidikan Kabupaten Purwakarta berfungsi sebagai:

- a. Pedoman bagi Dinas Pendidikan Kabupaten Purwakarta dalam penetapan arah kebijakan program dan anggaran di lingkungan Dinas Pendidikan Kabupaten Purwakarta.
- b. Pedoman bagi Dinas Pendidikan Kabupaten Purwakarta dalam menyusun APBD di lingkungan Dinas Pendidikan.

KEEMPAT : Keputusan ini berlaku pada tanggal ditetapkan.

Ditetapkan di : Purwakarta
Pada tanggal : 2 Agustus 2023

KEPALA DINAS PENDIDIKAN
KABUPATEN PURWAKARTA



Dr. H. PURWANTO, M.Pd
NIP. 19740305 199703 1 003



DINAS PENDIDIKAN KABUPATEN PURWAKARTA

Jl. Veteran, Gg. Beringin No. 1 Kelurahan Nagrikaler
Purwakarta 41115