

# RENCANA KERJA PERANGKAT DAERAH

## RENJA PERUBAHAN DPUTR TAHUN 2023



DINAS PEKERJAAAN UMUM DAN TATA RUANG  
KABUPATEN PURWAKARTA

## KATA PENGANTAR

Rencana Kerja (Renja) Perubahan Dinas PUPR tahun 2023 ini merupakan rencana kerja tahun ke-5 (lima) berdasarkan Renstra Dinas Pekerjaan Umum dan Penataan Ruang Kabupaten Purwakarta Tahun 2018–2023 dalam menunjang tercapainya Visi dan Misi Pemerintah Daerah Kabupaten Purwakarta serta target dan Sasaran Pembangunan yang dioperasionalkan melalui Rencana Kerja Pembangunan Daerah (RKPD) Kabupaten Purwakarta Tahun 2023.

Dalam rangka mewujudkan konsep pembangunan Kabupaten Purwakarta di bidang infrastruktur khususnya pembangunan jalan, jembatan dan irigasi yang efisien dan efektif. Konsep pembangunan infrastruktur perlu terus ditata dan disempurnakan dengan didukung sumber daya yang handal sehingga terwujud pemerataan pembangunan untuk sektor infrastruktur di seluruh Kabupaten Purwakarta.

Rencana Kerja Perubahan Dinas PUPR disusun sebagai bahan dalam penyusunan usulan rencana kegiatan pembangunan dari usulan masyarakat, hasil Musyawarah Rencana Pembangunan (Musrenbang) Kecamatan, dan kebijakan Dinas Pekerjaan Umum dan Penataan Ruang Kabupaten Purwakarta yang bersumber dari anggaran APBD, APBD Prov, APBN maupun sumber lainnya.

Dengan adanya Rencana Kerja Dinas Pekerjaan Umum dan Penataan Ruang Kabupaten Purwakarta, maka penetapan prioritas pembangunan yang merupakan upaya penjabaran dari rencana strategis diharapkan akan lebih terkoordinasi, terintegrasi dan sinergis serta berkelanjutan.

Dasar penyusunan perencanaan program dan kegiatan Dinas Pekerjaan Umum dan Tata Ruang Kabupaten Purwakarta adalah Undang-Undang Nomor 25 Tahun 2004 tentang Sistem Perencanaan Pembangunan Nasional yang penjabarannya dituangkan dalam suatu Rencana Strategis Dinas Pekerjaan Umum dan Tata Ruang Kabupaten Purwakarta yang menjadi pedoman kerja untuk jangka waktu 5 (lima) tahunan, sedangkan untuk program kerja tahunan disusun suatu rencana kerja sebagaimana diamanatkan Undang-Undang Nomor 25 Tahun 2004 tersebut, bahwa Kepala PD berperan dan bertanggung jawab untuk menyiapkan rencana kerja PD serta keterkaitan visi dan misi Kepala Daerah dengan memenuhi prinsip-prinsip strategis, demokrasi dan partisipatif, perencanaan *bottom up* serta perencanaan *top down*.

Lebih lanjut dalam Peraturan Pemerintah Nomor 40 Tahun 2006 dikemukakan bahwa Rencana Kerja PD sebagai penjabaran Rencana Strategis PD merupakan dokumen perencanaan yang akan dilaksanakan pada tahun yang akan datang dan merupakan penjabaran rincian mengenai program, sasaran dan capaian sesuai prioritas yang disusun berdasarkan evaluasi pencapaian pelaksanaan program dan kegiatan tahun sebelumnya.

Rencana Kerja Dinas Pekerjaan Umum dan Tata Ruang diharapkan merupakan acuan umum rencana dan kegiatan lingkup kebinamargaan dan sumber daya air, dapat dijadikan bahan rujukan bagi instansi terkait lintas sektoral pemerintah maupun non-pemerintah yang terkait dan para pihak pemerhati pelayanan infrastruktur jalan dan pengairan.

Semoga Rencana Kerja (Renja PD) Dinas Pekerjaan Umum dan Tata Ruang Kabupaten Purwakarta ini bermanfaat bagi kita semua.

Purwakarta, 27 Oktober 2023

KEPALA DINAS  
PEKERJAAN UMUM DAN TATA RUANG  
KABUPATEN PURWAKARTA



RYAN OKTAVIA, ST, MT, MM  
NIP. 19731017 199901 1 001

## DAFTAR ISI

	Halaman
KATA PENGANTAR.....	i
DAFTAR ISI .....	ii
DAFTAR TABEL .....	iii
DAFTAR GAMBAR .....	iv
BAB I       PENDAHULUAN .....	1
1.1 Latar Belakang.....	1
1.2 Landasan Hukum .....	5
1.3 Maksud dan Tujuan Penyusunan Rencana Kerja Dinas Pekerjaan Umum dan Tata Ruang Kabupaten Purwakarta .....	6
1.4 Sistematika Penyusunan Rencana Kerja Dinas Pekerjaan Umum Bina Marga dan Pengairan Kabupaten Purwakarta .....	8
BAB II       EVALUASI PELAKSANAAN RENJA DINAS PEKERJAAN UMUM DAN TATA RUANG KABUPATEN PURWAKARTA TAHUN LALU.....	10
2.1 Evaluasi Pelaksanaan Renja Perangkat Daerah Tahun Lalu dan Capaian Renstra Perangkat Daerah.....	10
2.2 Analisa Kinerja Pelayanan Perangkat Daerah.....	19
2.3 Isu-isu penting Penyelenggaraan Tugas dan Fungsi Perangkat Daerah.....	22
2.4 Review terhadap Rancangan Awal RKPD .....	24
2.5 Penelahaan Usulan Program dan kegiatan Masyarakat .....	28
BAB III      TUJUAN, SASARAN, PROGRAM DAN KEGIATAN.....	40
3.1 Telaahan terhadap Kebijakan Nasional .....	40
3.2 Tujuan dan Sasaran Rencana Kerja Perangkat Daerah.....	40
3.2 Program dan Kegiatan .....	43
BAB IV      RENCANA KERJA DAN PENDANAAN.....	55
BAB V       PENUTUP .....	62

## DAFTAR TABEL

		Halaman
1	Tabel 1.1 Luas Wilayah, Jumlah Desa/Kelurahan di Kabupaten Purwakarta	3
2	Table 1.3 Tujuan dan Sasaran Jangka Menengah Pelayanan Realisasi Anggaran Program dan Kegiatan Tahun Anggaran 2022	8
3	Tabel 2.1 (TC-29) Rekapitulasi Evaluasi Hasil Pelaksanaan Renja Perangkat Daerah dan Pencapaian Renstra Perangkat Daerah s/d Tahun 2021	11
4	Tabel 2.2 Capaian Umum Bidang Kebinamargaan Tahun 2021	19
5	Tabel 2.3 Komposisi Jenis Permukaan Jalan Kabupaten Tahun 2019-2021	19
6	Tabel 2.4 Kondisi Jalan Kabupaten Baik di Kabupaten Purwakarta Tahun 2019-2021	20
7	Tabel 2.5 Kondisi Jalan Kabupaten Mantap di Kabupaten Purwakarta	20
8	Tabel 2.6 Capaian Umum Bidang Pengairan Tahun 2021	22
9	Tabel 2.7 Kondisi Umum Irigasi Tahun 2021	22
10	Table 2.8 (TC-31) Review terhadap Rancangan Awal RKPD tahun 2023	26
11	Tabel 2.9 (TC-32) Usulan Program dan kegiatan Tahun 2023 dari Para Pemangku Kepentingan dan Aspirasi Masyarakat	30
12	Tabel 3.1 Tujuan dan Sasaran Jangka Menengah Dinas Pekerjaan Umum dan Tata Ruang	41
13	Tabel 3.2 (TC-33) Rencana kerja Tahun 2023 dan Prakiraan Maju di tahun 2024	44
14	Tabel 4.1 Rencana Kerja dan Pendanaan Perangkat Daerah 2018 - 2023	56

## **DAFTAR GAMBAR**

	Halaman
1. Gambar 1.1 Peta Administrasi Kabupaten Purwakarta	2
2. Gambar 1.2 Gambaran Umum Jaringan Jalan di Wilayah Purwakarta	4
3. Gambar 1.3. Gambaran Umum Jaringan irigasi di Wilayah Purwakarta	5

## **DAFTAR GRAFIK**

	Halaman
1. Grafik 2.1 Tipe Permukaan Jalan Kabupaten Tahun 2020	20
2. Grafik 2.2 Kondisi Jalan Kabupaten Baik Tahun 2021	21

## **BAB I**

### **PENDAHULUAN**

#### **1.1 Latar Belakang**

Rencana Kerja Dinas Pekerjaan Umum dan Tata Ruang Kabupaten Purwakarta Tahun 2023 merupakan pelaksanaan tahun pertama Rencana Strategis Dinas Pekerjaan Umum dan Tata Ruang Kabupaten Purwakarta, yang merupakan amanat Undang-Undang Nomor 25 Tahun 2004 tentang Sistem Perencanaan Pembangunan Nasional Undang-Undang Nomor 33 Tahun 2004 tentang Perimbangan Keuangan antara Pemerintah Pusat dan Pemerintah Daerah.

Rencana Kerja yang disingkat Renja mempunyai fungsi penting dalam sistem perencanaan daerah, hal ini sebagaimana diamanatkan dalam Undang-Undang Nomor 23 Tahun 2014 tentang Pemerintahan Daerah yang menyatakan, Renja PD sebagai penjabaran Renstra Perangkat Daerah untuk jangka waktu 1 (satu) tahun yang memuat kebijakan, program dan kegiatan pembangunan baik dilaksanakan langsung oleh Pemerintah Daerah maupun yang ditempuh dengan mendorong partisipasi masyarakat sehingga dengan demikian dapat dikemukakan bahwa fungsi Renja Dinas Pekerjaan Umum dan Tata Ruang Kabupaten Purwakarta ke dalam program dan kegiatan Perangkat Daerah sedemikian rupa sehingga berkontribusi kepada pencapaian tujuan dan capaian program Perangkat Daerah secara keseluruhan dengan untuk rangka melaksanakan amanat tersebut maka Pemerintah Daerah Kabupaten Purwakarta menyusun strategis jangka menengah yang tercantum dalam Rencana Strategis Dinas Pekerjaan Umum dan Tata Ruang Kabupaten Purwakarta.

Proses penyusunan Renja didasarkan pada penjaringan aspirasi yang diformulasikan melalui forum Musyawarah Perencanaan Pembangunan (Musrenbang) tahunan dan memperhatikan hasil evaluasi pelaksanaan pembangunan daerah pada tahun sebelumnya. Lebih lanjut penyusunan Dokumen RKPD dan Renja Perangkat Daerah juga diintegrasikan dengan prioritas pembangunan Pemerintah Provinsi maupun Pemerintah Pusat, hal ini sejalan dengan pasal 2 (dua) Undang-Undang Nomor 23 Tahun 2014 yang menyatakan bahwa daerah kabupaten dan kota merupakan bagian dari provinsi serta mempunyai hubungan wewenang, keuangan, pelayanan umum, pemanfaatan sumber daya alam dan sumber daya lainnya. Musrenbang berfungsi sebagai forum untuk menghasilkan kesepakatan antar pelaku pembangunan tentang RKPD dan Renja Perangkat Daerah, yang menitik beratkan pada pembahasan untuk sinkronisasi sasaran, arah kebijakan, program dan kegiatan Perangkat Daerah serta masyarakat dalam pencapaian tujuan pembangunan Kabupaten Purwakarta.

Sebagai dokumen resmi pemerintah daerah, Rencana Strategis Perangkat Daerah yang dilanjutkan dengan Renja Perangkat Daerah mempunyai kedudukan yang strategis, yaitu menjembatani antara perencanaan strategis jangka menengah dengan Perencanaan dan

penganggaran tahunan. Oleh karena itu RKPD dan Renja Perangkat Daerah berfungsi menjabarkan rencana strategis kedalam rencana regional dengan memuat arah kebijakan pembangunan, prioritas pembangunan, rancangan kerangka ekonomi Daerah dan program kegiatan Perangkat Daerah (PD). Sebagai rencana operasional, RKPD merupakan pedoman dalam penyusunan kebijakan umum anggaran, prioritas plafon anggaran sementara dan APBD.

### A. Kondisi Umum Daerah

Kabupaten Purwakarta merupakan bagian dari wilayah Provinsi Jawa Barat yang terletak di antara 107°30' – 107°40' Bujur Timur dan 6°25'– 6°45' Lintang Selatan. Secara administratif, Kabupaten Purwakarta mempunyai batas wilayah :

- Sebelah Utara berbatasan dengan Kabupaten Karawang dan Kabupaten Subang;
- Sebelah Timur berbatasan dengan Kab. Subang dan Kab. Bandung Barat;
- Sebelah Selatan berbatasan dengan Kab. Bandung Barat dan Kab. Cianjur; dan
- Sebelah Barat berbatasan dengan Kab. Karawang, Kab. Cianjur dan Kab. Bogor.

Kabupaten Purwakarta memiliki wilayah seluas 97.172 hektar, atau 971,72 km<sup>2</sup>. Secara geografis Kabupaten Purwakarta berada pada titik temu tiga jalur utama lalu lintas yang sangat strategis, yaitu jalur Purwakarta-Jakarta, Purwakarta-Bandung dan Purwakarta-Cirebon. Berikut adalah Gambar Peta Administrasi Kabupaten Purwakarta :

Gambar 1.1  
PETA ADMINISTRASI KABUPATEN PURWAKARTA

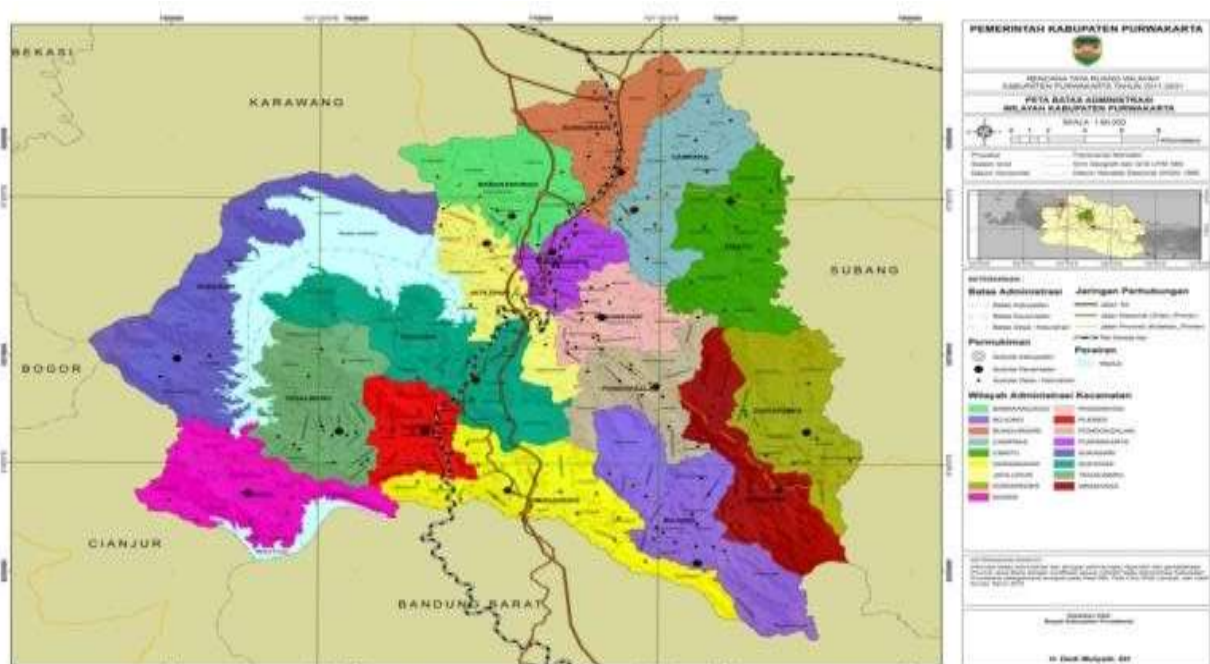

Sumber: Badan Perencanaan Pembangunan Daerah Kabupaten Purwakarta, Tahun 2012.

Secara administratif, wilayah Kabupaten Purwakarta terdiri dari 17 kecamatan, 183 desa dan 9 kelurahan, 476 dusun, 1.021 Rukun Warga (RW), dan 2.959 Rukun Tetangga (RT), seperti yang tergambar dalam Tabel berikut dibawah ini :



Tabel 1.1  
 LUAS WILAYAH, JUMLAH DESA/KELURAHAN  
 MENURUT KECAMATAN di KABUPATEN  
 PURWAKARTA

No	KECAMATAN	LUAS WILAYAH		JUMLAH DESA/KEL
		KM2	%	
1	2	3	4	5
1	Jatiluhur	60,11	6,19	10
2	Sukasari	92,01	9,47	5
3	Maniis	71,64	7,37	8
4	Tegalwaru	73,23	7,54	13
5	Plered	31,48	3,24	16
6	Sukatani	95,43	9,82	14
7	Darangdan	67,39	6,94	15
8	Bojong	68,69	7,07	14
9	Wanayasa	56,55	5,82	15
10	Kiarapedes	52,16	5,37	10
11	Pasawahan	36,96	3,80	12
12	Pondoksalam	44,08	4,54	11
13	Purwakarta	24,83	2,56	10
14	Babakancikao	42,40	4,36	9
15	Campaka	43,60	4,49	10
16	Cibatu	54,66	5,63	10
17	Bungursari	56,50	5,81	10
<b>JUMLAH</b>		<b>971,72</b>	<b>100,00</b>	<b>192</b>

Sumber: Sekretariat Daerah Kabupaten Purwakarta, Tahun 2019

Dilihat dari aspek topografi, wilayah Kabupaten Purwakarta dapat dikelompokkan ke dalam tiga wilayah, yaitu:

- a. Wilayah Pegunungan  
 Wilayah ini terletak di tenggara Kabupaten Purwakarta, dengan ketinggian 1.100 – 2.036 meter di atas permukaan laut dan meliputi 29,73 persen dari total luas wilayah;
- b. Wilayah Perbukitan  
 Wilayah ini terletak di barat laut Kabupaten Purwakarta dengan ketinggian 500 – 1.100 meter di atas permukaan laut dan meliputi 33,80 persen dari total luas wilayah;
- c. Wilayah Dataran  
 Wilayah ini terletak di utara Kabupaten Purwakarta dengan ketinggian 35 - 499 meter di atas permukaan laut dan meliputi 36,47 persen dari total luas wilayah.

## B. Gambaran Umum Jaringan Jalan di Wilayah Purwakarta

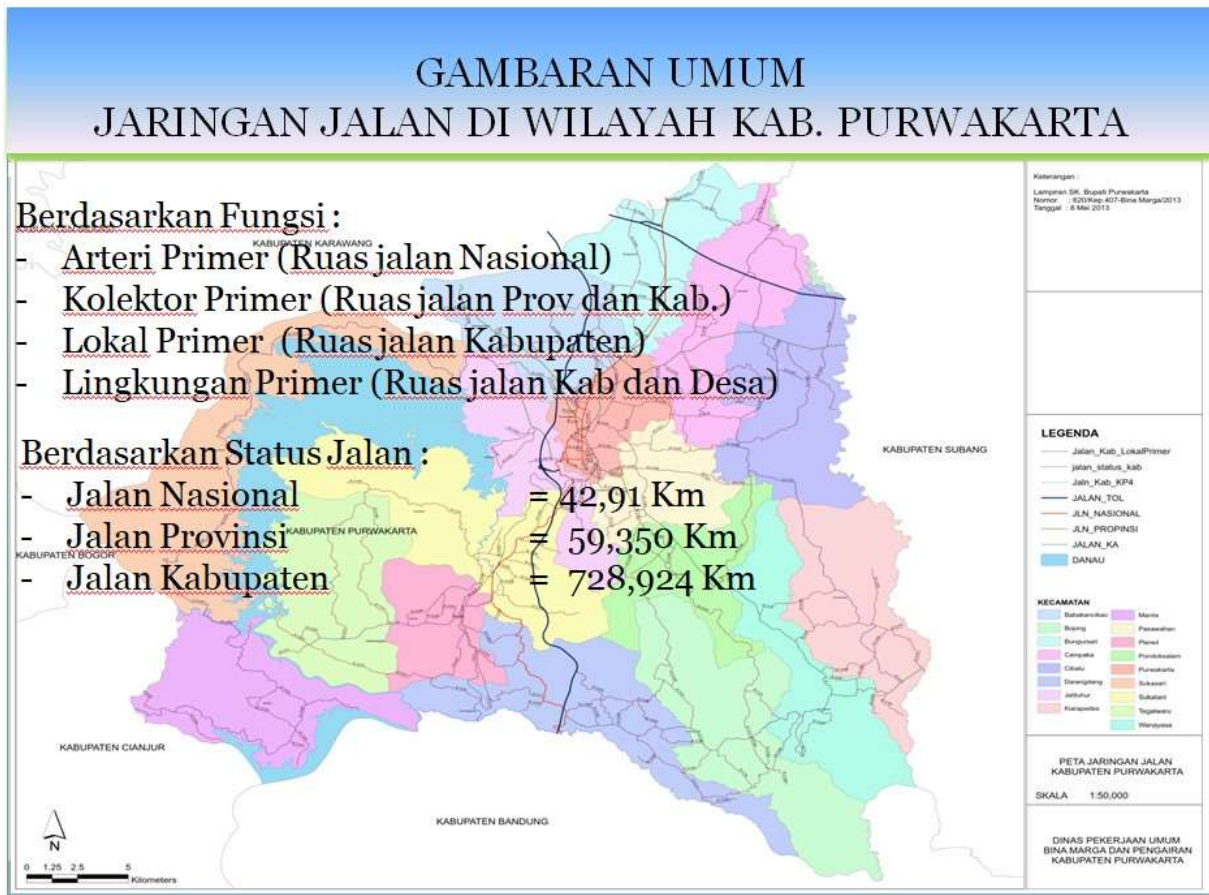

Berdasarkan Fungsi, dapat dibagi menjadi 4 ruas jalan sebagai berikut:

1. Ruas Jalan Nasional (Arteri Primer)
2. Ruas Jalan Provinsi (Kolektor Primer)
3. Ruas Jalan Kabupaten (Lokal Primer)
4. Ruas Jalan Desa (Jalan Lingkungan)

Panjang Jalan berdasarkan status jalan adalah sebagai berikut:

1. Ruas Jalan Nasional : 42,91 KM
2. Ruas Jalan Provinsi : 59,350 KM
3. Ruas Jalan Kabupaten : 728,924 KM

## C. Gambaran Umum Jaringan irigasi di Wilayah Purwakarta

Jaringan irigasi dibagi menjadi 3 kategori berdasarkan kewenangan dan Pengelolaan Daerah Irigasi. Adapun

1. Daerah Irigasi (DI) Teknis Kewenangan Provinsi (> 1000 Ha)
2. Daerah Irigasi (DI) Teknis Kewenangan Kabupaten (< 1000 Ha)
3. Daerah Irigasi (DI) Teknis Kewenangan Desa

Jumlah Daerah Irigasi (DI) di Wilayah Kabupaten Purwakarta adalah sebagai berikut:

1. Daerah Irigasi (DI) Teknis Kewenangan Provinsi (> 1000 Ha) : 3 DI
2. Daerah Irigasi (DI) Teknis Kewenangan Kabupaten (< 1000 Ha) : 674 DI
3. Daerah Irigasi (DI) Teknis Kewenangan Desa : 182 DI



## 1.2 Landasan Hukum

Landasan hukum yang digunakan dalam penyusunan Renja Perangkat Daerah, adalah sebagai berikut :

1. Undang-undang nomor 25 tahun 2004 tentang Sistem Perencanaan Pembangunan Nasional;
2. Undang-undang nomor 17 tahun 2007 tentang Rencana Pembangunan Jangka Panjang Nasional tahun 2005 – 2025;
3. Undang-undang nomor 23 tahun 2014 tentang Pemerintah Daerah sebagaimana telah diubah dengan Peraturan Pemerintah pengganti undang-undang nomor 9 tahun 2015 tentang Pemerintah Daerah;
4. Peraturan Pemerintah nomor 6 tahun 2008 tentang Pedoman Evaluasi Penyelenggaraan Pemerintah Daerah;
5. Peraturan Pemerintah nomor 8 tahun 2008 tentang Tahapan, Tata Cara Menyusun, Pengendalian dan Evaluasi Pelaksanaan Rencana Pembangunan Daerah;
6. Peraturan Menteri Dalam Negeri nomor 54 tahun 2010 tentang Pelaksanaan Peraturan Pemerintah nomor 8 tahun 2008 tentang Tahapan, Tata Cara Penyusunan Pengendalian Dan Evaluasi Pelaksanaan Rencana Pembangunan Daerah;
7. Peraturan Daerah Kabupaten Purwakarta nomor 3 tahun 2021 tentang Perubahan Atas peraturan Daerah Nomor 1 Tahun 2019 tentang Rencana Pembangunan Jangka Menengah Daerah (RPJMD) Kabupaten Purwakarta Tahun 2018-2023;

8. Peraturan Daerah Kabupaten Purwakarta nomor 264 tahun 2021 tentang Anggaran Pendapatan Dan Belanja Daerah Kabupaten Purwakarta Tahun Anggaran 2022;
9. Peraturan Daerah Kabupaten Purwakarta nomor 27 tahun 2022 tentang Perubahan Atas Peraturan Bupati No.264 tentang Penjabaran Anggaran Pendapatan Dan Belanja Daerah Kabupaten Purwakarta Tahun Anggaran 2022;
10. Peraturan Bupati nomor 48 tahun 2022 tentang RKPD Kabupaten Purwakarta Tahun Anggaran 2023;
11. Peraturan Bupati nomor 31 tahun 2023 tentang Susunan Organisasi, Tugas dan Fungsi serta Tata Kerja Dinas Pekerjaan Umum dan Tata Ruang Kabupaten Purwakarta Tahun Anggaran 2021

### **1.3 Maksud dan Tujuan Penyusunan Rencana Kerja Dinas Pekerjaan Umum dan Tata Ruang Kabupaten Purwakarta**

Penyusunan Rencana Kerja Dinas Pekerjaan Umum dan Tata Ruang Kabupaten Purwakarta dimaksudkan sebagai pedoman dalam melaksanakan program kegiatan selama 1 (satu) tahun dan sebagai penjabaran dari renstra Dinas Pekerjaan Umum dan Tata Ruang Kabupaten Purwakarta.

Sedangkan tujuan penyusunan Rencana Kerja Dinas Pekerjaan Umum dan Tata Ruang Kabupaten Purwakarta adalah:

1. Meningkatkan pelaksanaan fungsi perumusan kebijakan teknis di bidang Kebinamargaan dan Pengairan, bidang Perencanaan, bidang Pengawasan dan Pengendalian.
2. Mengarahkan program dan kegiatan Dinas Pekerjaan Umum dan Tata Ruang Kabupaten Purwakarta selama 1 (satu) tahun dengan mengacu pada renstra sehingga dapat mencapai sasaran dan target program dan kegiatan yang telah direncanakan.

Tujuan merupakan penjabaran atau implementasi dari pernyataan misi. Penetapan tujuan secara umum di dasarkan kepada faktor-faktor kunci keberhasilan sekaligus meletakkan kerangka prioritas untuk memfokuskan semua program dan kegiatan, agar dalam pelaksanaannya terjalin sinergitas dengan misi yang telah di tetapkan, sesuai dengan tugas pokok dan fungsi yang telah di tetapkan. Dinas Pekerjaan Umum dan Tata Ruang menetapkan Prioritas Tujuan Dinas **“MENINGKATKAN PEMBANGUNAN INFRASTRUKTUR, PENATAAN RUANG, PENGEMBANGAN WILAYAH DAN LINGKUNGAN HIDUP”**.

Sasaran adalah penjabaran dari tujuan yaitu sesuatu yang akan di capai atau dihasilkan. Sasaran merupakan bagian integral dalam proses perencanaan strategis dengan fokus utamanya adalah tindakan dan alokasi sumber daya yang dimilikinya.

Dalam rangka menunjang operasionalisasi sesuai dengan kegiatan yang akan dilaksanakan. Sasarannya adalah: **"MENINGKATNYA KAPASITAS DAN KUALITAS INFRASTRUKTUR DALAM RANGKA PERCEPATAN PENGEMBANGAN WILAYAH"**.

Atas dasar hal tersebut di atas, Dinas Pekerjaan Umum dan Tata Ruang Kabupaten Purwakarta telah pula menetapkan tujuan dan sasaran dalam melaksanakan tugas pokok dan fungsinya sebagai berikut :

**Indikator Tujuan :**

1. Terwujudnya Pemeliharaan Dalam Penanganan Jalan Target : 85,66%
2. Terwujudnya Pemberdayaan Masyarakat Pengguna Air di Seluruh Daerah Irigasi Sekunder Target : 85,0 %
3. Terwujudnya Jumlah Bangunan Gedung dan Ruang publik yang dibangun dan direvitalisasi Target : 100%
4. Tersedianya Lahan untuk Pembangunan Fasilitas Publik Target : 7

**Sasaran :**

Meningkatnya Jalan dalam Kondisi Mantap

**Indikator Sasaran :**

Pemeliharaan dan Pembangunan dalam penanganan Jalan

**Sasaran :**

Meningkatnya Pengelolaan Pengairan

**Indikator Sasaran :**

Partisipatif masyarakat dalam pemeliharaan sarana dan prasarana irigasi

**Sasaran :**

Meningkatnya Kualitas Ruang dan Fasilitas Publik

**Indikator Sasaran :**

Jumlah Bangunan dan Ruang Publik yang direvitalisasi/dibangun

**Sasaran :**

Meningkatnya Kualitas Penyelenggaraan Tata Ruang Daerah

**Indikator Sasaran :**

Terlaksananya penyelenggaraan tata ruang daerah Kabupaten/Kota

Tabel 1.2 Tujuan dan Sasaran Jangka Menengah Pelayanan Dinas Pekerjaan Umum dan Tata Ruang

Tujuan	Indikator Tujuan	Sasaran	Indikator Sasaran	Target kinerja Tahun ke				
				2019	2020	2021	2022	2023
MENINGKATKAN PEMBANGUNAN INFRASTRUKTUR, PENATAAN RUANG, PENGEMBANGAN WILAYAH DAN LINGKUNGAN HIDUP	Tersedianya Dukungan Manajemen Perkantoran Dalam Penyelenggaraan Jalan Dan Pengairan	Meningkatnya Pemenuhan Dukungan Manajemen Perkantoran	Tingkat Pemenuhan dukungan manajemen perkantoran	80	83	85	90	95
	Terwujudnya Pemeliharaan Dalam Penanganan Jalan	Meningkatnya Jalan dalam Kondisi Mantap	Pemeliharaan dan Pembangunan dalam penanganan Jalan	85.40 %	85.52 %	85.66 %	85.66 %	85.66 %
	Terwujudnya Pemberdayaan Masyarakat Pengguna Air di Seluruh Daerah Irigasi Tersier	Meningkatnya Pengelolaan Pengairan	Partisipatif masyarakat dalam pemeliharaan sarana dan prasarana irigasi		85 %	85 %	85 %	85 %
	Terwujudnya Jumlah Bangunan Gedung dan ruang publik yang dibangun dan direvitalisasi	Meningkatnya Kualitas Ruang dan Fasilitas Publik	Jumlah Bangunan dan Ruang Publik yang direvitalisasi/dibangun	2,000	2,000	2,000	2,000	2,000
	Tersedianya Lahan untuk Pembangunan Fasilitas Publik	Meningkatnya Kualitas Penyelenggaraan Tata Ruang Daerah	Terlaksananya penyelenggaraan tata ruang daerah Kabupaten/Kota	100%	100%	100%	100%	100%

#### 1.4 Sistematika Penyusunan Rencana Kerja Dinas Pekerjaan Umum dan Tata Ruang Kabupaten Purwakarta

Sistematika penulisan Rencana Kerja Dinas Pekerjaan Umum dan Tata Ruang Kabupaten Purwakarta Tahun 2023 adalah sebagai berikut:

##### BAB I. PENDAHULUAN

Bab ini menguraikan Latar Belakang, Landasan Hukum, Maksud Dan Tujuan serta Sistematika Penyusunan Rencana Kerja Dinas Pekerjaan Umum dan Tata Ruang Kabupaten Purwakarta.

**BAB II. EVALUASI PELAKSANAAN RENJA DINAS PEKERJAAN UMUM DAN TATA RUANG KABUPATEN PURWAKARTA TAHUN LALU**

Bab ini menguraikan mengenai evaluasi pelaksanaan Rencana Kerja Dinas Pekerjaan Umum dan Tata Ruang Kabupaten Purwakarta Tahun 2022 dan Capaian Renstra Perangkat Daerah, Analisa kinerja pelayanan Perangkat Daerah, Tantangan dan isu strategis Perangkat Daerah.

**BAB III. TUJUAN, SASARAN, PROGRAM DAN KEGIATAN**

Bab ini menguraikan tentang Tujuan dan Sasaran Renja Perangkat Daerah, Program dan Kegiatan.

**BAB IV. RENCANA KERJA DAN PENDANAAN PERANGKAT DAERAH**

Bab ini menguraikan tentang Rencana Kerja dan Pendanaan Perangkat Daerah

**BAB V. PENUTUP.**

Bab ini menguraikan tentang kesimpulan dari Renja secara keseluruhan

## **BAB II**

### **EVALUASI PELAKSANAAN RENJA DINAS PEKERJAAN UMUM DAN TATA RUANG TAHUN LALU**

#### **2.1 Evaluasi Pelaksanaan Renja Perangkat Daerah Tahun Lalu dan Capaian Renstra Perangkat Daerah**

Sebagaimana amanat Peraturan Pemerintah Nomor 8 Tahun 2008 Tentang Tahapan, Tata Cara Penyusunan, Pengendalian dan Evaluasi Pelaksanaan Rencana Pembangunan Daerah, setiap dokumen perencanaan harus dievaluasi dalam pelaksanaannya. Oleh Karena itu Renja Dinas Pekerjaan Umum dan Tata Ruang Kabupaten Purwakarta Tahun 2022 juga harus dilakukan evaluasi.

Dari hasil evaluasi pelaksanaan rencana kerja Dinas Pekerjaan Umum dan Tata Ruang Kabupaten Purwakarta dapat disimpulkan bahwa belum semuanya dapat dilaksanakan secara optimal, disebabkan adanya perubahan kondisi yang terjadi dilapangan dari kondisi yang direncanakan semula serta kendala-kendala teknis lainnya yang belum mampu dituntaskan selama 1 (satu) tahun anggaran berjalan.

Dalam Rencana kerja dan Dokumen Pelaksaaan Anggaran Dinas Pekerjaan Umum dan Tata Ruang Kabupaten Purwakarta Tahun 2022 memiliki alokasi anggaran sebesar Rp. 52.108.417.848 (Lima puluh dua milyar Seratus delapan juta Empat ratus tujuh belas ribu Delapan ratus empat puluh delapan rupiah) dengan realisasi anggaran sebesar Rp. 48.304.238.132 (Empat puluh delapan milyar Tigaratus empat juta Dua ratus tiga delapan Ribu Seratus Tiga Puluh dua rupiah) atau sebesar 92,7 %. Adapun uraian capaian kinerja tiap Program dan kegiatan tahun 2021 seperti yang tercantum dalam Tabel 2.1 dibawah ini:

Dari table terlihat bahwa Program Utama yaitu Penyelenggaraan Jalan tercapai 100% dan Program Pengelolaan Sumber Daya Air (SDA) terserap sebesar 92,64% dan Program Pengelolaan dan Pengembangan Sistem Drainase terserap sebesar 95,12%.



**Tabel 2.1 (T-C.29)**  
**Rekapitulasi Evaluasi Hasil Pelaksanaan Renja Perangkat Daerah dan Pencapaian Renstra Perangkat Daerah s/d Tahun 2022**  
**Kabupaten Purwakarta**

Kode	Perangkat Daerah/ Bidang Urusan/ Program/ Kegiatan	Indikator Program/ Kegiatan	Target dan Realisasi Kinerja Program dan Kegiatan Tahun Lalu (N-2)/ 2021			Target dan Realisasi Kinerja Program dan Kegiatan Tahun Lalu (N-1)		
			Target 2021	Realisasi 2021	Persentase	Target 2022	Perkiraan Realisasi 2022	Pagu Murni
1	2	3	4	5	6	7	8	9
	<b>DINAS PEKERJAAN UMUM DAN TATA RUANG</b>		<b>52.108.417.848</b>	<b>48.304.238.132</b>	<b>92,70</b>			<b>94.148.577.871</b>
<b>1.03 . 01</b>	<b>Program Penunjang Urusan Pemerintahan Daerah Kabupaten/Kota</b>		<b>23.749.428.715</b>	<b>20.864.407.485</b>	<b>87,85</b>			<b>29.302.616.114</b>
<b>1.03 . 01 . 2.01</b>	<b>Perencanaan, Penganggaran, dan Evaluasi Kinerja Perangkat Daerah</b>		<b>130.000.000</b>	<b>119.284.250</b>				<b>135.000.000</b>
1.03 . 01 . 2.01 . 01	Penyusunan Dokumen Perencanaan Perangkat Daerah	Dokumen Renstra dan Renja 4 Dokumen	40.000.000	36.406.750	91,02%	4 Dokumen	4 Dokumen	40.000.000
1.03 . 01 . 2.01 . 02	Koordinasi dan Penyusunan Dokumen RKA-SKPD	Dokumen Program dan Kegiatan PD 1 Dokumen	12.500.000	11.973.750	95,79%	1 Dokumen	1 Dokumen	12.500.000
1.03 . 01 . 2.01 . 03	Koordinasi dan Penyusunan Dokumen Perubahan RKA-SKPD	Dokumen Program dan Kegiatan PD 1 Dokumen	12.500.000	11.982.500	95,86%	1 Dokumen	1 Dokumen	12.500.000
1.03 . 01 . 2.01 . 04	Koordinasi dan Penyusunan DPA-SKPD	Dokumen Program dan Kegiatan PD 1 Dokumen	12.500.000	11.971.250	95,77%	1 Dokumen	1 Dokumen	25.000.000
1.03 . 01 . 2.01 . 05	Koordinasi dan Penyusunan Perubahan DPA- SKPD	Dokumen Program dan Kegiatan PD 1 Dokumen	12.500.000	11.972.250	95,78%	m	1 Dokumen	25.000.000
1.03 . 01 . 2.01 . 06	Koordinasi dan Penyusunan Laporan Capaian Kinerja dan Ikhtisar Realisasi Kinerja SKPD	Dokumen Capaian Kinerja dan Ikhtisar Realisasi Kinerja SKPD 2 Dokumen	40.000.000	34.977.750	87,44%	2 Dokumen	2 Dokumen	20.000.000
<b>1.03 . 01 . 2.02</b>	<b>Administrasi Keuangan Perangkat Daerah</b>		<b>12.287.903.316</b>	<b>11.623.124.740</b>				<b>14.990.194.098</b>
1.03 . 01 . 2.02 . 01	Penyediaan Gaji dan Tunjangan ASN	Gaji dan Tunjangan ASN 14 Bulan	12.210.403.316	11.553.690.490	94,62%	14 Bulan	14 Bulan	14.835.394.098

1.03 . 01 . 2.02 . 02	Penyediaan Administrasi Pelaksanaan Tugas ASN	Jasa tenaga administrasi 80 OH	-	-	-	84 OH	84 OH	64.800.000
1.03 . 01 . 2.02 . 03	Pelaksanaan Penatausahaan dan Pengujian/Verifikasi Keuangan SKPD	Dokumen Verifikasi 1 Dokumen	-	-	-	1 Dokumen	1 Dokumen	12.500.000
1.03 . 01 . 2.02 . 04	Koordinasi dan Pelaksanaan Akuntansi SKPD	Dokumen laporan keuangan 1 Dokumen	12.500.000	11.632.250	93,06%	1 Dokumen	1 Dokumen	12.500.000
1.03 . 01 . 2.02 . 05	Koordinasi dan Penyusunan Laporan Keuangan Akhir Tahun SKPD	Perjalanan Dinas Dalam Kota 180 OH	20.000.000	17.616.750	88,08%	1 Dokumen	1 Dokumen	20.000.000
1.03 . 01 . 2.02 . 06	Pengelolaan dan Penyediaan Bahan Tanggapan Pemeriksaan	Dokumen bahan tanggapan pemeriksaan 1 Dokumen	10.000.000	9.145.250	91,45%	1 Dokumen	1 Dokumen	10.000.000
1.03 . 01 . 2.02 . 07	Koordinasi dan Penyusunan Laporan Keuangan Bulanan/Triwulan/Semesteran SKPD	Dokumen Laporan Keuangan Bulanan/Semesteran 1 Dokumen	10.000.000	8.850.000	88,50%	1 Dokumen	1 Dokumen	10.000.000
1.03 . 01 . 2.02 . 08	Penyusunan Pelaporan dan Analisis Prognosis Realisasi Anggaran	Dokumen Pelaporan Prognosis Realisasi Anggaran 1 Dokumen	25.000.000	22.190.000	88,76%	1 Dokumen	1 Dokumen	25.000.000
<b>1.03 . 01 . 2.03</b>	<b>Administrasi Barang Milik Daerah pada Perangkat Daerah</b>		<b>39.700.000</b>	<b>22.835.250</b>				<b>40.000.000</b>
1.03 . 01 . 2.03 . 01	Penyusunan Perencanaan Kebutuhan Barang Milik Daerah SKPD	Dokumen Perencanaan 1 Dokumen	9.900.000	8.592.500	86,79%	1 Dokumen	1 Dokumen	10.000.000
1.03 . 01 . 2.03 . 04	Pembinaan, Pengawasan, dan Pengendalian Barang Milik Daerah pada SKPD	Dokumen barang milik daerah 1 Dokumen	10.000.000	5.744.250	57,44%	1 Dokumen	1 Dokumen	10.000.000
1.03 . 01 . 2.03 . 05	Rekonsiliasi dan Penyusunan Laporan Barang Milik Daerah pada SKPD	Dokumen Rekonsiliasi Barang Milik Daerah 1 Dokumen	9.900.000	3.699.250	37,37%	1 Dokumen	1 Dokumen	10.000.000
1.03 . 01 . 2.03 . 06	Penatausahaan Barang Milik Daerah pada SKPD	Dokumen Penatausahaan Barang milik daerah 1 Dokumen	9.900.000	4.799.250	48,48%	1 Dokumen	1 Dokumen	10.000.000
<b>1.03 . 01 . 2.04</b>	<b>Administrasi Pendapatan Daerah Kewenangan Perangkat Daerah</b>		<b>40.000.000</b>	<b>32.078.250</b>				<b>40.000.000</b>
1.03 . 01 . 2.04 . 01	Perencanaan Pengelolaan Retribusi Daerah	Dokumen Perencanaan Pengelolaan Retribusi Daerah 1 Dokumen	10.000.000	7.500.250	75,00%	1 Dokumen	1 Dokumen	10.000.000
1.03 . 01 . 2.04 . 03	Penyuluhan dan Penyebarluasan Kebijakan Retribusi Daerah	Dokumen Penyuluhan dan Penyebarluasan Kebijakan Retribusi Daerah 1 Dokumen	10.000.000	8.185.500	81,86%	1 Dokumen	1 Dokumen	10.000.000
1.03 . 01 . 2.04 . 05	Pengolahan Data Retribusi Daerah	Dokumen Pengolahan Data Retribusi Daerah 1 Dokumen	10.000.000	8.196.250	81,96%	1 Dokumen	1 Dokumen	10.000.000

1.03 . 01 . 2.04 . 07	Pelaporan Pengelolaan Retribusi Daerah	Dokumen Pelaporan Pengelolaan Retribusi Daerah 1 Dokumen	10.000.000	8.196.250	81,96%	1 Dokumen	1 Dokumen	10.000.000
<b>1.03 . 01 . 2.05</b>	<b>Administrasi Kepegawaian Perangkat Daerah</b>		<b>340.000.000</b>	<b>281.728.800</b>				<b>1.260.000.000</b>
1.03 . 01 . 2.05 . 02	Pengadaan Pakaian Dinas Beserta Atribut Kelengkapannya	Dinas Beserta Atribut Kelengkapannya 206 Stel	200.000.000	199.778.800	99,89%	245 stel	245 stel	800.000.000
1.03 . 01 . 2.05 . 03	Pendataan dan Pengolahan Administrasi Kepegawaian	Dokumen Pendataan dan Pengolahan Administrasi Kepegawaian 1 Dokumen	10.000.000	7.897.500	78,98%	1 Dokumen	1 Dokumen	10.000.000
1.03 . 01 . 2.05 . 04	Koordinasi dan Pelaksanaan Sistem Informasi Kepegawaian	Perjalanan Dinas Dalam Kota 136 OH	20.000.000	10.857.500	54,29%	160 OH	160 OH	50.000.000
1.03 . 01 . 2.05 . 09	Pendidikan dan Pelatihan Pegawai Berdasarkan Tugas dan Fungsi	Pendidikan dan Pelatihan Pegawai Berdasarkan Tugas dan Fungsi 29 OK	-	-	-	-	-	100.000.000
1.03 . 01 . 2.05 . 10	Sosialisasi Peraturan Perundang-Undangan	Sosialisasi Peraturan Perundang-Undangan 10 Kegiatan	110.000.000	63.195.000	57,45%	1 Paket	1 Paket	200.000.000
1.03 . 01 . 2.05 . 11	Bimbingan Teknis Implementasi Peraturan Perundang-Undangan	Bimbingan Teknis Implementasi Peraturan Perundang-Undangan 119 OH	-	-	-	-	-	100.000.000
<b>1.03 . 01 . 2.06</b>	<b>Administrasi Umum Perangkat Daerah</b>		<b>1.166.000.000</b>	<b>1.072.458.572</b>				<b>1.310.000.000</b>
1.03 . 01 . 2.06 . 01	Penyediaan Komponen Instalasi Listrik/Penerangan Bangunan Kantor	Penyediaan Komponen Instalasi Listrik/Penerangan Bangunan Kantor 24 Item	100.000.000	99.892.500	99,89%	30 Item	30 Item	100.000.000
1.03 . 01 . 2.06 . 02	Penyediaan Peralatan dan Perlengkapan Kantor	Penyediaan Peralatan dan Perlengkapan Kantor 8 Unit	65.000.000	64.300.000	98,92%	21 item	21 item	200.000.000
1.03 . 01 . 2.06 . 03	Penyediaan Peralatan Rumah Tangga	Penyediaan Peralatan Rumah Tangga 24 Item	100.000.000	98.870.000	98,87%	45 Item	45 Item	200.000.000
1.03 . 01 . 2.06 . 04	Penyediaan Bahan Logistik Kantor	Penyediaan Bahan Logistik Kantor 29 Item, Sewa gedung 1 tahun	192.000.000	154.315.000	80,37%	38 Item	38 Item	150.000.000
1.03 . 01 . 2.06 . 05	Penyediaan Barang Cetak dan Penggandaan	Penyediaan bahan cetakan 6 Item, Penyediaan bahan penjilidan 9 Item	110.000.000	109.762.000	99,78%	14 Item	14 Item	100.000.000
1.03 . 01 . 2.06 . 07	Penyediaan Bahan/Material	Penyediaan Bahan/Material 10 Item	22.000.000	5.100.000	23,18%	5 Item	5 Item	200.000.000

1.03 . 01 . 2.06 . 08	Fasilitas Kunjungan Tamu	Fasilitas Kunjungan Tamu 22 Paket, Jamuan Tamu 650 Dus	25.000.000	1.700.000	6,80%	1170 Dus	1170 Dus	50.000.000
1.03 . 01 . 2.06 . 09	Penyelenggaraan Rapat Koordinasi dan Konsultasi SKPD	Perjalanan Dinas Dalam Kota 870 OH, Perjalanan Dinas Dalam Provinsi 265 OH	120.000.000	119.952.500	99,96%	265 OH	265 OH	100.000.000
1.03 . 01 . 2.06 . 10	Penatausahaan Arsip Dinamis pada SKPD	Dokumen Penatausahaan Arsip Dinamis pada SKPD 1 Dokumen	10.000.000	7.239.760	72,40%	5 Unit	5 Unit	10.000.000
1.03 . 01 . 2.06 . 11	Dukungan Pelaksanaan Sistem Pemerintahan Berbasis Elektronik pada SKPD	Dukungan Pelaksanaan Sistem Pemerintahan Berbasis Elektronik pada SKPD 8 Paket	422.000.000	411.326.812	97,47%	2 Paket	2 Paket	200.000.000
<b>1.03 . 01 . 2.07</b>	<b>Pengadaan Barang Milik Daerah Penunjang Urusan Pemerintah Daerah</b>		<b>4.168.231.400</b>	<b>3.391.980.250</b>				<b>7.000.000.000</b>
1.03 . 01 . 2.07 . 02	Pengadaan Kendaraan Dinas Operasional atau Lapangan	Pengadaan Kendaraan Dinas	826.179.382	155.503.750	18,82%	5 unit motor	5 unit motor	2.500.000.000
1.03 . 01 . 2.07 . 05	Pengadaan Mebel	Pengadaan Mebeleur	244.145.904	242.922.500	99,50%	9 Item	9 Item	400.000.000
1.03 . 01 . 2.07 . 06	Pengadaan Peralatan dan Mesin Lainnya	Pengadaan Perlengkapan Gedung Kantor	811.877.325	766.253.500	94,38%	18 Item	18 Item	600.000.000
1.03 . 01 . 2.07 . 07	Pengadaan Aset Tetap Lainnya	Pengadaan Peralatan Gedung Kantor	-	-	-	1 gedung	1 gedung	600.000.000
1.03 . 01 . 2.07 . 09	Pengadaan Gedung Kantor atau Bangunan Lainnya	engadaan Gedung Kantor atau Bangunan Lainnya	1.844.376.000	1.790.183.500	97,06%	2 bangunan	2 bangunan	2.500.000.000
1.03 . 01 . 2.07 . 10	Pengadaan Sarana dan Prasarana Gedung Kantor atau Bangunan Lainnya	Pengadaan Sarana dan Prasarana Gedung Kantor atau Bangunan	441.652.789	437.117.000	98,97%	2 bangunan	2 bangunan	400.000.000
1.03 . 01 . 2.07 . 11	Pengadaan Sarana dan Prasarana Pendukung Gedung Kantor atau Bangunan Lainnya		-	-	-	-	-	200.000.000
<b>1.03 . 01 . 2.08</b>	<b>Penyediaan Jasa Penunjang Urusan Pemerintahan Daerah</b>		<b>4.115.827.200</b>	<b>3.071.322.790</b>				<b>2.270.422.016</b>
1.03 . 01 . 2.08 . 01	Penyediaan Jasa Surat Menyurat	Materai 300 Lembar	3.000.000	3.000.000	100,00%	300 Lembar	300 Lembar	3.000.000
1.03 . 01 . 2.08 . 02	Penyediaan Jasa Komunikasi, Sumber Daya Air dan Listrik	Tagihan Jasa Komunikasi, Sumber Daya Air dan Listrik 12 bulan	246.478.540	154.525.946	62,69%	12 bulan	12 bulan	180.000.000
1.03 . 01 . 2.08 . 03	Penyediaan Jasa Peralatan dan Perlengkapan Kantor	Peralatan dan Perlengkapan Kantor 1 paket	29.930.000	21.900.000	73,17%	1 Paket	1 Paket	30.000.000

1.03 . 01 . 2.08 . 04	Penyediaan Jasa Pelayanan Umum Kantor	Tenaga Non ASN 106 Orang	2.986.043.790	2.891.896.844	96,85%	132 Orang	132 Orang	2.057.422.016
<b>1.03 . 01 . 2.09</b>	<b>Pemeliharaan Barang Milik Daerah Penunjang Urusan Pemerintahan Daerah</b>		<b>1.461.766.799</b>	<b>1.249.594.583</b>				<b>2.257.000.000</b>
1.03 . 01 . 2.09 . 01	Penyediaan Jasa Pemeliharaan, Biaya Pemeliharaan, dan Pajak Kendaraan Perorangan Dinas atau Kendaraan Dinas Jabatan	Biaya Pemeliharaan dan Pajak Kendaraan Perorangan Dinas atau Kendaraan Dinas Jabatan 14 Unit	199.597.900	138.320.138	69,30%	20 Unit	20 Unit	228.500.000
1.03 . 01 . 2.09 . 02	Penyediaan Jasa Pemeliharaan, Biaya Pemeliharaan, Pajak dan Perizinan Kendaraan Dinas Operasional atau Lapangan	Biaya Pemeliharaan, Pajak, dan Perizinan Kendaraan Dinas Operasional atau Lapangan 26 Unit	427.135.900	285.469.945	66,83%	33 Unit	33 Unit	228.500.000
1.03 . 01 . 2.09 . 03	Penyediaan Jasa Pemeliharaan, Biaya Pemeliharaan dan Perizinan Alat Besar	Pemeliharaan, Biaya Pemeliharaan dan Perizinan Alat Besar	221.145.439	213.898.000	96,72%	4 Unit	4 Unit	200.000.000
1.03 . 01 . 2.09 . 06	Pemeliharaan Peralatan dan Mesin Lainnya	Tersedianya Peralatan dan Mesin Lainnya	-	-	-	-	-	600.000.000
1.03 . 01 . 2.09 . 09	Pemeliharaan/Rehabilitasi Gedung Kantor dan Bangunan Lainnya	Pemeliharaan Rutin/Berkala Gedung Kantor	613.887.560	611.906.500	99,68%	4 Bangunan	4 Bangunan	1.000.000.000
<b>1.03 . 02</b>	<b>Program Pengelolaan Sumber Daya Air (SDA)</b>		<b>11.355.006.589</b>	<b>10.519.197.847</b>	<b>92,64%</b>			<b>12.749.373.921</b>
<b>1.03 . 02 . 2.02</b>	<b>Pengembangan dan Pengelolaan Sistem Irigasi Primer dan Sekunder pada Daerah Irigasi yang Luasnya dibawah 1000 Ha dalam 1 (satu) Daerah Kabupaten/Kota</b>		<b>11.355.006.589</b>	<b>10.519.197.847</b>				<b>12.749.373.921</b>
1.03 . 02 . 2.02 . 01	Penyusunan Rencana Teknis dan Dokumen Lingkungan Hidup untuk Konstruksi Irigasi dan Rawa	Dokumen Perencanaan dan Teknis Pengembangan Irigasi	413.359.802	393.806.550	95,27%	7 Dokumen	7 Dokumen	800.000.000
1.03 . 02 . 2.02 . 02	Pembangunan Jaringan Irigasi Permukaan	Dokumen Perencanaan dan Teknis Pengembangan Irigasi	-	-	-	-	-	100.000.000
1.03 . 02 . 2.02 . 03	Pembangunan Bendung Irigasi	Dokumen Perencanaan dan Teknis Pengembangan Irigasi	-	-	-	-	-	100.000.000
1.03 . 02 . 2.02 . 08	Peningkatan Jaringan Irigasi Permukaan	Peningkatan Jaringan Irigasi Permukaan 4 Daerah Irigasi	499.659.978	499.371.050	99,94%	1 Paket	1 Paket	500.000.000

1.03 . 02 . 2.02 . 14	Rehabilitasi Jaringan Irigasi Permukaan	Rehabilitasi Jaringan Irigasi	9.656.764.196	8.890.438.997	92,06%	8 Daerah Irigasi	8 Daerah Irigasi	9.500.000.000
1.03 . 02 . 2.02 . 15	Rehabilitasi Bendung Irigasi	Rehabilitasi Bendung Irigasi	-	-	-	-	-	400.000.000
1.03 . 02 . 2.02 . 21	Operasi dan Pemeliharaan Jaringan Irigasi Permukaan	Operasi dan Pemeliharaan Jaringan Irigasi, Pengadaan Bahan Cadangan	660.222.922	644.507.050	97,62%	8 Daerah Irigasi	8 Daerah Irigasi	800.000.000
1.03 . 02 . 2.02 . 22	Operasi dan Pemeliharaan Bendung Irigasi	Dokumen Pengelolaan dan Pengawasan Alokasi Air Irigasi , Peningkatan Kinerja Komisi Irigas , Peningkatan SDM Sumber Daya Air , Sosialisasi Pengelolaan Peran Masyarakat	-	-	-	-	-	200.000.000
1.03 . 02 . 2.02 . 28	Pengelolaan dan Pengawasan Alokasi Air Irigasi	Dokumen Pengelolaan dan Pengawasan Alokasi Air Irigasi 3 Dokumen, Peningkatan Kinerja Komisi Irigas 5 Lokasi, Peningkatan SDM Sumber Daya Air 1 Kegiatan, Sosialisasi Pengelolaan Peran Masyarakat 4 Lokasi	124.999.691	91.074.200	72,86%	3 Dokumen	3 Dokumen	349.373.921
<b>1.03 . 06</b>	<b>Program Pengelolaan Dan Pengembangan Sistem Drainase</b>		<b>1.709.704.644</b>	<b>1.626.354.900</b>	<b>95,12%</b>			<b>4.575.000.000</b>
<b>1.03 . 06 . 2.01</b>	<b>Pengelolaan dan Pengembangan Sistem Drainase yang Terhubung Langsung dengan Sungai dalam Daerah Kabupaten/Kota</b>		<b>1.709.704.644</b>	<b>1.626.354.900</b>				<b>4.575.000.000</b>
1.03 . 06 . 2.01 . 01	Penyusunan Rencana, Kebijakan, Strategi dan Teknis Sistem Drainase Perkotaan	Dokumen Perencanaan, Kebijakan, Strategi dan Teknis Sistem Drainase Perkotaan 2 Dokumen	199.847.650	197.624.300	98,89%	1 Dokumen	1 Dokumen	100.000.000
1.03 . 06 . 2.01 . 02	Penyusunan Outline Plan pada Kawasan Genangan	Dokumen Perencanaan, Outline Plan pada Kawasan Genangan 1 Dokumen	424.999.875	404.982.650	95,29%	1 Dokumen	1 Dokumen	425.000.000
1.03 . 06 . 2.01 . 03	Supervisi Pembangunan/Peningkatan/Rehabilitasi Sistem Drainase Perkotaan	Pengawasan Kegiatan Pembangunan Kegiatan/Peningkatan/Rehabilitasi Sistem Drainase 1 Dokumen	84.999.848	30.577.100	35,97%	1 Dokumen	1 Dokumen	100.000.000

1.03 . 06 . 2.01 . 04	Pembinaan Teknis Sistem Drainase Perkotaan	Pengawasan Kegiatan Pembangunan Kegiatan/Peningkatan/Rehabilitasi Sistem Drainase 1 Dokumen	-	-	-	-	-	200.000.000
1.03 . 06 . 2.01 . 06	Peningkatan Saluran Drainase Perkotaan	Peningkatan Drainase Perkotaan	599.973.595	596.552.350	99,43%	1 Lokasi	1 Lokasi	950.000.000
1.03 . 06 . 2.01 . 07	Rehabilitasi Saluran Drainase Perkotaan	Rehabilitasi Saluran Drainase Perkotaan 4 Kegiatan	399.883.676	396.618.500	99,18%	1 Lokasi	1 Lokasi	800.000.000
1.03 . 06 . 2.01 . 08	Penyediaan Sarana Sistem Drainase Perkotaan	Rehabilitasi Saluran Drainase Perkotaan 4 Kegiatan	-	-	-	1 Lokasi	1 Lokasi	1.000.000.000
1.03 . 06 . 2.01 . 09	Operasi dan Pemeliharaan Sistem Drainase	Rehabilitasi Saluran Drainase Perkotaan 4 Kegiatan	-	-	-	-	-	800.000.000
1.03 . 06 . 2.01 . 09	Peningkatan Saluran Drainase Lingkungan	Rehabilitasi Saluran Drainase Perkotaan 4 Kegiatan	-	-	-	-	-	100.000.000
1.03 . 06 . 2.01 . 09	Rehabilitasi Saluran Drainase Lingkungan	Rehabilitasi Saluran Drainase Perkotaan 4 Kegiatan	-	-	-	-	-	100.000.000
<b>1.03 . 10</b>	<b>Program Penyelenggaraan Jalan</b>		<b>15.294.277.900</b>	<b>15.294.277.900</b>	<b>100%</b>			<b>47.521.587.836</b>
<b>1.03 . 10 . 2.01</b>	<b>Penyelenggaraan Jalan Kabupaten/Kota</b>		<b>44.778.236.928</b>	<b>41.324.531.655</b>				<b>47.521.587.836</b>
1.03 . 10 . 2.01 . 01	Penyusunan Rencana, Kebijakan, Strategi Pengembangan Jaringan Jalan Serta Perencanaan Teknis Penyelenggaraan Jalan dan Jembatan	Dokumen Perencanaan	1.626.398.965	1.394.181.200	85,72%	25 Dokumen	25 Dokumen	4.000.000.000
1.03 . 10 . 2.01 . 02	Pembebasan Lahan/ Tanah untuk Jalan	Lahan/Tanah yang dibebaskan	-	-	-	-	-	162.000.000
1.03 . 10 . 2.01 . 03	Pengelolaan Leger Jalan	Dokumen Leger Jalan	366.081.724	361.081.449	98,63%	2 Dokumen	2 Dokumen	162.000.000
1.03 . 10 . 2.01 . 04	Survei Kondisi Jalan/Jembatan	Dokumen Survey Kondisi Jalan/Jembatan	719.536.115	697.204.522	96,90%	2 Dokumen	2 Dokumen	162.000.000

1.03 . 10 . 2.01 . 05	Pembangunan Jalan	Pembangunan Jalan 15 Ruas Jalan	15.703.234.595	14.979.214.891	95,39%			9.000.000.000
1.03 . 10 . 2.01 . 08	Rekonstruksi Jalan	Pembangunan Jalan	-	-	-	-	-	1.997.668.644
1.03 . 10 . 2.01 . 10	Pemeliharaan Berkala Jalan	Pemeliharaan Berkalan Jalan	13.150.333.206	11.843.318.159	90,06%	21 Lokasi	21 Lokasi	6.000.000.000
1.03 . 10 . 2.01 . 11	Pemeliharaan Rutin Jalan	Pemeliharaan Rutin Jalan	4.296.475.195	4.081.926.100	95,01%	65 Lokasi	65 Lokasi	10.000.000.000
1.03 . 10 . 2.01 . 12	Pembangunan Jembatan	Pembangunan Jembatan	390.087.000	390.087.000	100,00%	2 Unit	2 Unit	10.000.000.000
1.03 . 10 . 2.01 .	Pelebaran Jalan	Pelebaran Jembatan	-	-	-	-	-	98.600.000
1.03 . 10 . 2.01 . 17	Pelebaran Jembatan	Pelebaran Jembatan	199.150.000	190.750.450	95,78%	1 Lokasi	1 Lokasi	1.000.000.000
1.03 . 10 . 2.01 . 19	Pemeliharaan Rutin Jembatan	Pemeliharaan Rutin Jembatan	799.099.997	763.876.600	95,59%	8 Lokasi	8 Lokasi	1.000.000.000
1.03 . 10 . 2.01 . 20	Pemeliharaan Berkala Jembatan	Pemeliharaan Berkala Jembatan	749.758.737	718.890.200	95,88%	8 Lokasi	8 Lokasi	1.000.000.000
1.03 . 10 . 2.01 . 21	Penanggulangan Bencana/Tanggap Darurat	Penanggulangan Bencana/Tanggap Darurat 8 Lokasi	6.201.100.860	5.372.786.051	86,64%	26 Lokasi	26 Lokasi	1.716.219.192
1.03 . 10 . 2.01 . 22	Pemantauan dan Evaluasi Penyelenggaraan Jalan/Jembatan	Pemantauan dan Evaluasi Penyelenggaraan Jalan/Jembatan	288.483.856	259.419.856	89,93%	7 Dokumen	7 Dokumen	233.280.000
1.03 . 10 . 2.01 . 23	Pengawasan Teknis Penyelenggaraan Jalan/Jembatan	Pengawasan Teknis Penyelenggaraan Jalan/Jembatan 5 Dokumen	288.496.678	271.795.177	94,21%	11 paket	11 paket	989.820.000



## 2.2 Analisis Kinerja Pelayanan Perangkat Daerah

Dari tabel realisasi program dan kegiatan Tahun Anggaran diatas, terlihat bahwa penyerapan anggaran tahun 2022 adalah sebesar 92,70%. Adapun jumlah Penyerapan anggaran Dinas per Program adalah sebagai berikut:

1. Program Dukungan Manajemen Administrasi Perkantoran terserap sebesar 87.85%.
2. Program Penyelenggaraan Jalan terserap sebesar 100%.
3. Program Pengelolaan Sumber Daya Air (SDA) terserap sebesar 92,64%
4. Program Pengelolaan dan Pengembangan Sistem Drainase terserap sebesar 95,12%

Dari program dan kegiatan yang ditetapkan dalam penetapan kinerja tahun 2022, setelah dilakukan analisis maka didapat bahwa pada akhir tahun 2022, jumlah Jalan Kabupaten dalam kondisi Mantap adalah sepanjang 619,108 Km atau sebesar 84,93% dari total panjang Jalan Kabupaten sepanjang 728,924 Km. Dapat dilihat pada Tabel 2.4 dan Tabel 2.5

Rincian pencapaian kegiatan kebinamargaan tahun 2022 dapat dilihat pada tabel 2.2 dibawah ini.

**Tabel 2.2** Capaian Umum Bidang Kebinamargaan Tahun 2022

NO	TIPE PERMUKAAN	JUMLAH
1.	Pembangunan Jembatan	1 Buah
2.	Peningkatan (Rekonstruksi) Jalan	27,2 KM
3.	Pemeliharaan Berkala Jalan	31,74 KM
4.	Pemeliharaan Rutin Jalan	5,67 KM
5.	Pemeliharaan Drainase	4,322 KM
6.	Pemeliharaan Rutin Jembatan	14 Unit
7.	Pemeliharaan Berkala Jembatan	2 Unit
8.	Pelebaran Jembatan	1 Unit

Secara keseluruhan, dengan terselesainya program dan kegiatan yang tertuang dalam penetapan kinerja (Tapkin) Tahun 2022, kondisi Jalan Kabupaten dengan kondisi jalan mantap adalah sepanjang 619,108 kilometer atau sebesar 84,93% dari total panjang jalan kabupaten 728,924 KM. Untuk mengetahui jenis dan kondisi jalan dari tahun 2021 dan dengan tahun 2022, seperti diuraikan pada tabel dan grafik di bawah ini.

**Tabel 2.3** Komposisi Jenis Permukaan Jalan Kabupaten Tahun 2021-2022

NO.	TYPE PERMUKAAN	PANJANG (KM)	
		TAHUN 2021	TAHUN 2022
1.	Jalan Aspal (hotmix)	516,276 (70,83%)	517,726 (71,03%)
2.	Jalan Aspal (Lapen)	-	-
3.	Jalan Beton	150,597 (20,66%)	158,347 (21,72%)
4.	Jalan Batu/Kerikil	52,315 (7,18%)	44,875 (6,16%)
5.	Jalan Tanah	9,736 (1,34%)	7,976 (1,09%)
<b>JUMLAH</b>		<b>728,924 (100%)</b>	<b>728,924 (100%)</b>

**Tabel 2.4** Kondisi Jalan Kabupaten Baik di Kabupaten Purwakarta Tahun 2021-2022

NO.	KONDISI	PANJANG JALAN (KM)			
		2021		2022	
		JUMLAH	%	JUMLAH	%
1.	Baik	501,244	68,76	521,044	71,48
2.	Sedang	105,614	14,49	98,064	13,45
3.	Rusak	53,770	7,38	36,720	5,04
4.	Rusak Berat	68,296	9,37	73,096	10,03
<b>JUMLAH</b>		<b>728,924</b>	<b>100,00</b>	<b>728,924</b>	<b>100,00</b>

**Tabel 2.5** Kondisi Jalan Kabupaten Mantap di Kabupaten Purwakarta  
Tahun 2019-2021

NO.	KONDISI JALAN	PANJANG JALAN (KM)			
		2021		2022	
		JUMLAH	%	JUMLAH	%
1.	Mantap	606,858	83,25%	619,108	84,93%
2.	Kurang Mantap	53,770	7,38%	36,720	5,04%
3.	Kritis	68,296	9,37%	73,096	10,03%
<b>JUMLAH</b>		<b>728,924</b>	<b>100,00</b>	<b>728,924</b>	<b>100,00</b>

**Grafik 2.1** Tipe Permukaan Jalan Kabupaten Tahun 2022

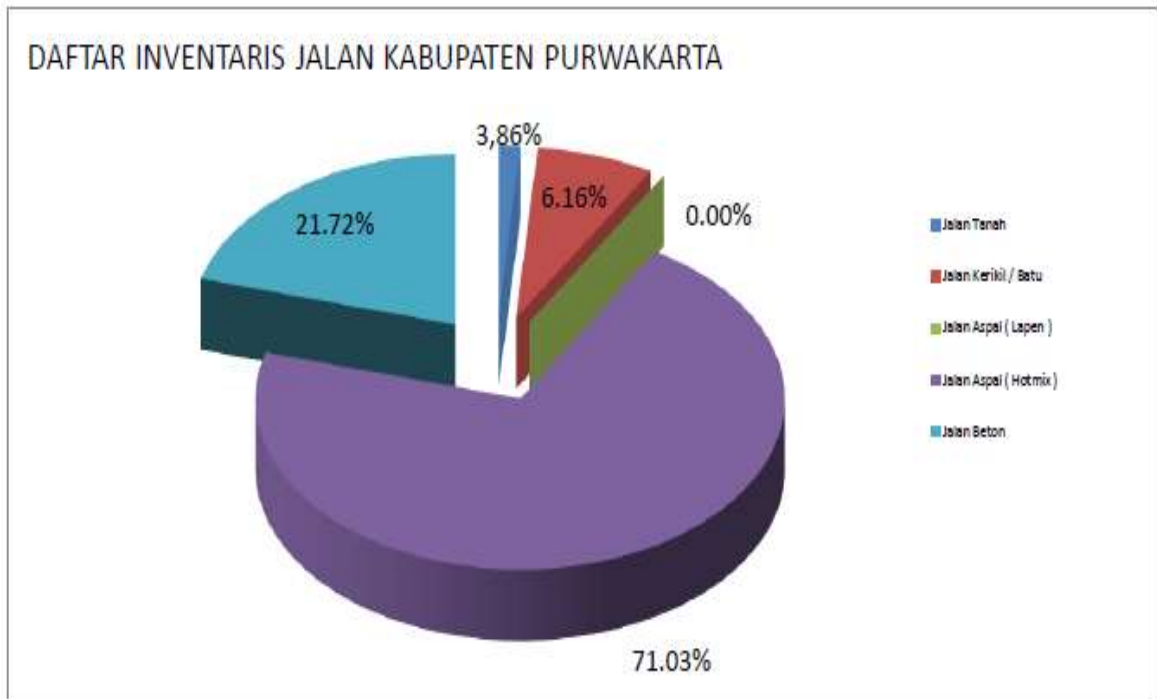

**Grafik 2.2** Kondisi Jalan Kabupaten Baik Tahun 2021

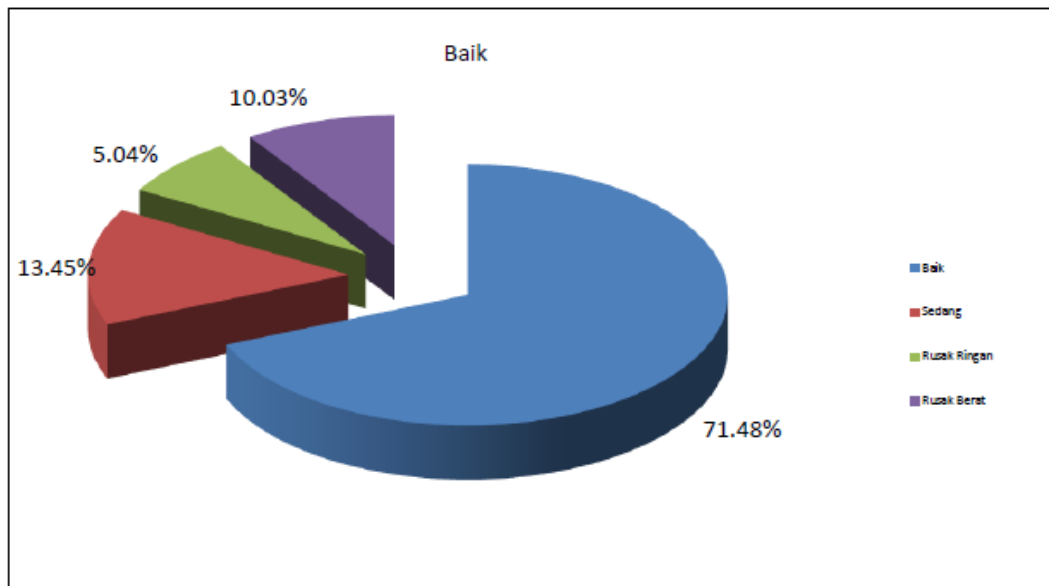

**Grafik 2.3** Kondisi Jalan Kabupaten Mantap Tahun 2022

DAFTAR JENIS TINGKAT PELAYANAN JALAN KABUPATEN PURWAKARTA

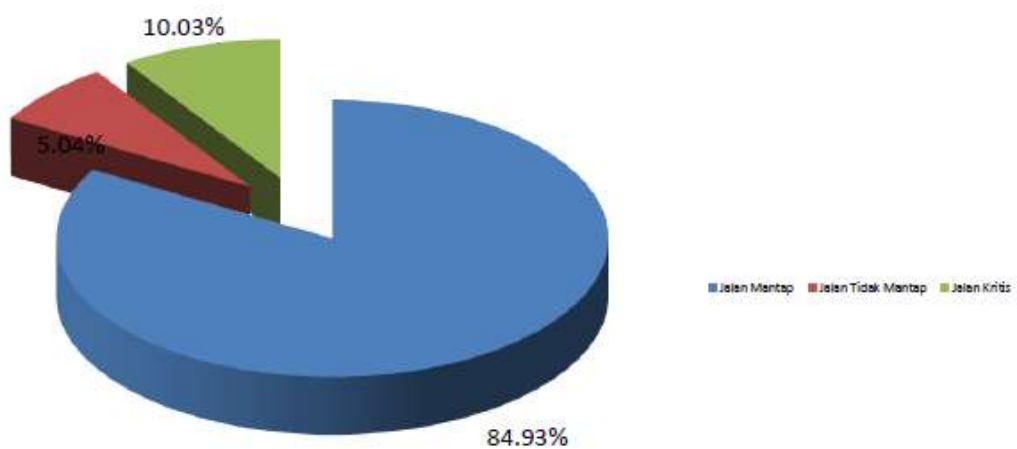

Dinas Pekerjaan Umum dan Tata Ruang dalam rangka memenuhi tersedianya jaringan irigasi yang memadai dari target sebesar 7.270,00 Ha daerah dengan jaringan irigasi dalam kondisi baik sebesar 5.974,62 Ha artinya realisasi kinerja bidang pengairan sebesar 82,18% terhadap target kinerja yang ditetapkan dalam Tapkin 2020. Untuk melihat capaian bidang pengairan dan kondisi irigasi pada akhir tahun 2020 dapat dilihat pada tabel dibawah ini.

**Tabel 2.6** Capaian Umum Bidang Pengairan Tahun 2022

NO.	KONDISI JEMBATAN	JUMLAH
1.	Rehabilitasi Lining	6.928,2 m
2.	Peningkatan Lining	2.519,1 m
3.	Rehabilitasi Bendung	6 Unit
4.	Bangunan Box Bagi	-
5.	Free Intake	-
6.	Peningkatan Drainase Pembuangan	1.691,7 m
7.	Rehabilitasi Drainase Pembuangan	716 m
8.	Krib Bronjong	28 m

**Tabel 2.7** Kondisi Umum Irigasi Tahun 2022

NO	KONDISI IRIGASI	HEKTAR	PROSENTASE (%)
1.	Baik	116.302,29 Ha	85,21 %
2.	Rusak Ringan/Sedang	10.355,06 Ha	7,59 %
3.	Rusak Berat	9.830,9 Ha	7,20 %
JUMLAH		7.270,00 Ha	100%

Berdasarkan data pada tabel dan grafik diatas terlihat bahwa prosentase kondisi **irigasi kabupaten dalam kondisi baik** mencapai **85,21%**.

### 2.3 Isu-isu Penting Penyelenggaraan Tugas dan Fungsi Perangkat Daerah

Ketersediaan infrastruktur yang berkualitas merupakan salah satu faktor penentu daya tarik suatu kawasan wilayah, disamping faktor kualitas lingkungan hidup dan masyarakat. Oleh karena itu diperlukan pendekatan pembangunan yang bersifat kewilayahan dan direncanakan dengan matang sesuai dengan tingkat kebutuhan, perkembangan ekonomi dan sosial serta ketersediaan infrastruktur suatu wilayah agar infrastruktur tersebut dapat mendukung pengembangan ekonomi dan wilayah secara efisien dan efektif.

Dengan demikian, tantangan pembangunan infrastruktur ke depan adalah bagaimana untuk terus meningkatkan ketersediaan infrastruktur yang berkualitas dengan

kinerja yang semakin dapat diandalkan. Selain itu, isu lainnya yang juga memerlukan perhatian serius adalah pentingnya seluruh jajaran Dinas Pekerjaan Umum dan Tata Ruang Kabupaten Purwakarta untuk terus meningkatkan efisiensi, efektifitas, dan produktifitas yang mendukung secara optimal oleh jajaran birokrasi melalui reformasi birokrasi yang mengedepankan transparansi dan akuntabilitas birokrasi serta mewujudkan disiplin dan etos kerja yang prima.

Untuk itu perlu didukung dengan komitmen tinggi dari seluruh jajaran pegawai Dinas Pekerjaan Umum dan Tata Ruang Kabupaten Purwakarta.

Selanjutnya tantangan dan isu strategis Dinas Pekerjaan Umum dan Tata Ruang Kabupaten Purwakarta adalah sebagai berikut:

## **A. Bidang Bina Marga**

### **1. Tantangan Pembangunan Bidang Bina Marga**

- Peningkatan Kinerja dan profesionalisme di bidang penyelenggaraan jalan dan jembatan;
- Peningkatan efektifitas dan efisiensi dalam penanganan jaringan jalan dan jembatan;
- Peningkatan daya dukung, kapasitas, maupun kualitas prasarana jalan dan jembatan;
- Pembangunan jalan dan jembatan baru untuk meningkatkan aksesibilitas;
- Masih rendahnya partisipasi masyarakat dalam menjaga dan memelihara jalan dan jembatan.
- Peningkatan Kinerja dan profesionalisme para perencanaan dibidang perencanaan jalan dan jembatan;
- Peningkatan kualitas SDM dibidang Perencanaan jalan dan jembatan;

### **2. Isu Strategis Bidang Bina Marga**

- Jaringan jalan strategis masih belum memadai dalam mendukung pertumbuhan ekonomi dan pengembangan potensi wilayah, khususnya jalan lingkar timur dan jalan lingkar barat Kabupaten Purwakarta;
- Masalah pembebasan lahan yang sering terjadi menjadi hambatan bagi pembangunan jalan;
- Meningkatkan mempertahankan tingkat kenyamanan prasarana jalan ditengah keterbatasan alokasi anggaran untuk penanganan jaringan jalan;
- Beban Kendaraan berlebih masih sering terjadi di ruas jalan kabupaten;
- Menyelaraskan pembangunan prasarana jalan dan jembatan dengan Rencana Tata Ruang Wilayah (RTRW) yang meliputi pemantapan jaringan jalan kabupaten;
- 

## **B. Bidang Bina Pengairan**

### **1. Tantangan Pembangunan Bidang Bina Marga Dan Pengairan**

- Peningkatan Kinerja dan profesionalisme di bidang penyelenggaraan pengairan;
- Peningkatan efektifitas dan efisiensi dalam penanganan jaringan irigasi;

- Menjaga kontinuitas pemenuhan debit minimal untuk seluruh daerah irigasi tersier;
  - Menjaga kelebihan penggunaan air dengan cara menjaga tingkat pemenuhan debit minimal untuk daerah-daerah irigasi tersier;
  - Masih rendahnya keterlibatan petani dan stakeholders lainnya dalam pengelolaan jaringan irigasi.
  - Peningkatan Kinerja dan profesionalisme para perencanaan dibidang pengairan;
  - Peningkatan kualitas SDM dibidang Perencanaan irigasi;
2. Isu Strategis Bidang Pengairan
- Kinerja pelayanan jaringan irigasi yang belum optimal, yang diakibatkan oleh adanya kerusakan jaringan irigasi yang antara lain disebabkan oleh umur kontruksi, bencana alam, kurangnya operasi dan pemeliharaan jaringan irigasi;
  - Mengembalikan fungsi seluruh infrastruktur irigasi yang mengalami kerusakan karena bencana alam seperti banjir dan tanah longsor;
  - Mempertahankan kemampuan penyediaan air dari sumber-sumber air akibat berkurangnya areal terbuka hijau dan menurunnya kapasitas penampungan air baik alamiah maupun buatan;
  - Meningkatkan koordinasi dan ketatalaksanaan penanganan jaringan irigasi untuk mengurangi konflik antar pengguna sumber daya air.

#### **2.4 Review terhadap Rancangan Awal RKPD**

Rancangan awal RKPD disusun setelah mendapatkan masukan dari seluruh perangkat daerah di Kabupaten Purwakarta sebagai gambaran awal rencana kerja Kepala Daerah selama satu tahun kedepan dengan mempertimbangkan kebijakan daerah dan permasalahan spesifik yang dihadapi. Disamping itu Rancangan awal RKPD mencakup usulan hasil kegiatan musrenbang dan rancangan awal Rencana Kerja OPD di seluruh Kabupaten Purwakarta.

Terhadap RKPD ini selanjutnya perlu dilakukan telaah lebih lanjut untuk menselaraskan berbagai kepentingan dan kebutuhan pembangunan bidang Pekerjaan Umum dan Tata Ruang dengan mempertimbangkan dan mengakomodir amanat kebijakan baik dari tingkat nasional atau Kementerian Pekerjaan Umum dan Tata Ruang maupun kebijakan Provinsi Jawa Barat.

Hal ini juga perlu dilakukan untuk mengatur strategi pengalokasian dana yang tersedia dari berbagai sumber baik APBN, Bantuan Gubernur, maupun APBD Kabupaten dengan memperhatikan strategi untuk mendapatkan *protective benefit* dan *positive benefits* sehingga dapat terhindar dari kemungkinan tidak teranggarkannya suatu kegiatan karena pengalokasian sumber dan waktu perencanaan yang kurang tepat. Disamping itu pula dengan mempertimbangkan kemungkinan dapat atau tidak dapat terlaksananya suatu

kegiatan karena sumber daya manusia dan sarana prasarannya. Dengan demikian dapat dipilah program atau kegiatan yang memungkinkan untuk dilaksanakan, karena tidak seluruh usulan yang disampaikan merupakan kebutuhan.

**Program, Kegiatan dan Pagu Anggaran Dinas Pekerjaan Umum dan Tata Ruang  
Kabupaten Purwakarta  
Tahun 2023**

No	Program/Kegiatan/Subkegiatan	Indikator	TARGET	Pagu Murni	Pagu ABT
	<b>02.00 DINAS BIDANG PEKERJAAN UMUM DAN PENATAAN RUANG</b>			<b>202.618.673.235</b>	<b>204.510.575.025</b>
<b>1.03.01</b>	<b>PROGRAM PENUNJANG URUSAN PEMERINTAHAN DAERAH KABUPATEN/KOTA</b>			<b>37.544.245.607</b>	<b>29.910.491.304</b>
<b>1.03.01.2.01</b>	<b>Perencanaan, Penganggaran, dan Evaluasi Kinerja Perangkat Daerah</b>			<b>140.000.000</b>	<b>140.000.000</b>
1.03.01.2.01.01	Penyusunan Dokumen Perencanaan Perangkat Daerah	Jumlah Dokumen Perencanaan, Penganggaran, dan Evaluasi Kinerja Perangkat Daerah	2 Dokumen	40.000.000	40.000.000
1.03.01.2.01.02	Koordinasi dan Penyusunan Dokumen RKA-SKPD	Jumlah Dokumen Evaluasi Kinerja Perangkat Daerah	1 Dokumen	15.000.000	15.000.000
1.03.01.2.01.03	Koordinasi dan Penyusunan Dokumen Perubahan RKA-SKPD	Jumlah Dokumen Capaian Kinerja dan Realisasi PD	1 Dokumen	15.000.000	15.000.000
1.03.01.2.01.04	Koordinasi dan Penyusunan DPA-SKPD	Jumlah Dokumen Perubahan DPA-SKPD	1 Dokumen	15.000.000	15.000.000
1.03.01.2.01.05	Koordinasi dan Penyusunan Perubahan DPA-SKPD	Jumlah Dokumen DPA-SKPD	1 Dokumen	15.000.000	15.000.000
1.03.01.2.01.06	Koordinasi dan Penyusunan Laporan Capaian Kinerja dan Ikhtisar Realisasi Kinerja SKPD	Jumlah Dokumen Perubahan RKA-SKPD	1 Dokumen	40.000.000	40.000.000
1.03.01.2.01.07	Evaluasi Kinerja Perangkat Daerah	Jumlah Dokumen RKA-SKPD	1 Dokumen	250.000.000	-
<b>1.03.01.2.02</b>	<b>Administrasi Keuangan Perangkat Daerah</b>			<b>17.077.467.641</b>	<b>16.422.467.641</b>
1.03.01.2.02.01	Penyediaan Gaji dan Tunjangan ASN	Jumlah Orang yang Nenerima Gaji dan Tunjangan ASN	14 bulan	16.922.467.641	16.332.467.641
1.03.01.2.02.02	Penyediaan Administrasi Pelaksanaan Tugas ASN	Jumlah Dokumen Hasil Penyediaan Administrasi Pelaksanaan Tugas ASN/ Jumlah Orang Tenaga	1 Laporan/ 84 OH	65.000.000	-
1.03.01.2.02.03	Pelaksanaan Penatausahaan dan Pengujian/Verifikasi Keuangan SKPD	Jumlah Dokumen Penatausahaan dan Pengujian/ verifikasi Keuangan SKPD	1 Dokumen	12.500.000	12.500.000
1.03.01.2.02.04	Koordinasi dan Pelaksanaan Akuntansi SKPD	Jumlah Dokumen Koordinasi dan Pelaksanaan Akuntansi SKPD	1 Dokumen	12.500.000	12.500.000
1.03.01.2.02.05	Koordinasi dan Penyusunan Laporan Keuangan Akhir Tahun SKPD	Jumlah Dokumen Laporan Keuangan Akhir Tahun SKPD dan Laporan Hasil Koordinasi Penyusunan	1 Laporan	20.000.000	20.000.000
1.03.01.2.02.06	Pengelolaan dan Penyiapan Bahan Tanggapan Pemeriksaan	Jumlah Dokumen Bahan Tanggapan pemeriksaan dan Tindak Lanjut Pemeriksaan	1 Dokumen	10.000.000	10.000.000
1.03.01.2.02.07	Koordinasi dan Penyusunan Laporan Keuangan Bulanan, Triwulanan, Semesteran SKPD	Jumlah Dokumen Laporan Keuangan Bulanan/ Triwulan/ Semesteran SKPD Laporan Koordinasi Penyusunan Laporan Keuangan	1 Laporan	10.000.000	10.000.000
1.03.01.2.02.08	Penyusunan Pelaporan dan Analisis Prognosis Realisasi Anggaran	Jumlah Dokumen Pelaporan dan Analisis Prognosis Realisasi Anggaran	1 Laporan	25.000.000	25.000.000



	<b>1.03.01.2.03</b>	<b>Administrasi Barang Milik Daerah pada Perangkat Daerah</b>			<b>90.000.000</b>	<b>90.000.000</b>
	1.03.01.2.03.01	Penyusunan Perencanaan Kebutuhan Barang Milik Daerah SKPD	Jumlah Rencana Kebutuhan Barang Milik Daerah SKPD	1 Dokumen	25.000.000	25.000.000
	1.03.01.2.03.04	Pembinaan, Pengawasan, dan Pengendalian Barang Milik Daerah	Jumlah Laporan Hasil Pembinaan, Pengawasan, dan Pengendalian Barang Milik Daerah pada SKPD	1 Laporan	15.000.000	15.000.000
	1.03.01.2.03.05	Rekonsiliasi dan Penyusunan Laporan Barang Milik Daerah	Jumlah Dokumen Rekonsiliasi dan Penyusunan Laporan Barang Milik Daerah pada SKPD	1 Laporan	15.000.000	15.000.000
	1.03.01.2.03.06	Penatausahaan Barang Milik Daerah pada SKPD	Jumlah Dokumen Penatausahaan Barang Milik Daerah pada SKPD	1 Laporan	35.000.000	35.000.000
	<b>1.03.01.2.04</b>	<b>Administrasi Pendapatan Daerah Kewenangan Perangkat Daerah</b>			<b>50.000.000</b>	<b>50.000.000</b>
	1.03.01.2.04.01	Perencanaan Pengelolaan Retribusi Daerah	Jumlah Dokumen Rencana Pengelolaan Retribusi Daerah	1 Laporan	10.000.000	10.000.000
	1.03.01.2.04.03	Penyuluhan dan Penyebarluasan Kebijakan Retribusi Daerah	Jumlah Laporan Hasil Penyuluhan dan Penyebarluasan Kebijakan Retribusi Daerah	1 Laporan	10.000.000	10.000.000
	1.03.01.2.04.05	Pengolahan Data Retribusi Daerah	Jumlah Laporan Hasil Pengolahan, Pemeliharaan, dan Pelaporan Data Retribusi Daerah	1 Laporan	10.000.000	10.000.000
	1.03.01.2.04.07	Pelaporan Pengelolaan Retribusi Daerah	Jumlah Laporan Pengelolaan Retribusi Daerah	1 Laporan	20.000.000	20.000.000
	<b>1.03.01.2.05</b>	<b>Administrasi Kepegawaian Perangkat Daerah</b>			<b>1.455.000.000</b>	<b>811.666.100</b>
	1.03.01.2.05.02	Pengadaan Pakaian Dinas Beserta Atribut Kelengkapannya	Jumlah Paket Pakaian Dinas beserta Atribut Kelengkapan	262 Stel	420.000.000	376.666.100
	1.03.01.2.05.03	Pendataan dan Pengolahan Administrasi Kepegawaian	Jumlah Dokumen Pendataan dan Pengolahan Administrasi Kepegawaian	1 Dokumen	35.000.000	35.000.000
	1.03.01.2.05.04	Koordinasi dan Pelaksanaan Sistem Informasi Kepegawaian	Jumlah Dokumen Hasil Koordinasi dan Pelaksanaan Sistem Informasi Kepegawaian	1 Dokumen	20.000.000	20.000.000

1.03.01.2.05.09	Pendidikan dan Pelatihan Pegawai Berdasarkan Tugas dan Fungsi	Jumlah Pegawai Berdasarkan Tugas dan Fungsi yang Mengikuti Pendidikan dan Pelatihan	12 Orang	275.000.000	175.000.000
1.03.01.2.05.10	Sosialisasi Peraturan Perundang-undangan	Jumlah Orang yang Mengikuti Sosialisasi Peraturan Perundang-Undangan	85 Orang	390.000.000	90.000.000
1.03.01.2.05.11	Bimbingan Teknis Implementasi Peraturan Perundang-Undangan	Jumlah Orang yang Mengikuti Bimbingan Teknis Implementasi Peraturan Perundang Undangan	120 Orang	315.000.000	115.000.000
<b>1.03.01.2.06</b>	<b>Administrasi Umum Perangkat Daerah</b>			<b>1.870.915.956</b>	<b>1.670.915.956</b>
1.03.01.2.06.01	Penyediaan Komponen Instalasi Listrik/Penerangan Bangunan Kantor	Jumlah Paket Komponen Instalasi Listrik/Penerangan Bangunan Kantor yang Disediakan	30 Item	150.000.000	150.000.000
1.03.01.2.06.02	Penyediaan Peralatan dan Perlengkapan Kantor	Jumlah Penyediaan Peralatan dan Perlengkapan Kantor	21 Item	200.000.000	200.000.000
1.03.01.2.06.03	Penyediaan Peralatan Rumah Tangga	Jumlah Penyediaan Peralatan Rumah Tangga	45 Item	200.000.000	200.000.000
1.03.01.2.06.04	Penyediaan Bahan Logistik Kantor	Jumlah Penyediaan Bahan Logistik Kantor	38 Item	250.000.000	250.000.000
1.03.01.2.06.05	Penyediaan Barang Cetak dan Penggandaan	Jumlah Penyediaan Barang Cetak dan Penggandaan	14 Item	200.000.000	200.000.000
1.03.01.2.06.07	Penyediaan Bahan/Material	Jumlah Penyediaan Bahan/Material	5 Item	30.000.000	30.000.000
1.03.01.2.06.08	Fasilitasi Kunjungan Tamu	Jumlah Fasilitasi Kunjungan Tamu	1170 Dus	30.000.000	30.000.000
1.03.01.2.06.09	Penyelenggaraan Rapat Koordinasi dan Konsultasi SKPD	Jumlah Penyelenggaraan Rapat Koordinasi dan Konsultasi SKPD	12 Laporan	485.915.956	485.915.956
1.03.01.2.06.10	Penatausahaan Arsip Dinamis pada SKPD	jumlah Penatausahaan Arsip Dinamis pada SKPD	5 unit	20.000.000	20.000.000
1.03.01.2.06.11	Dukungan Pelaksanaan Sistem Pemerintahan Berbasis Elektronik	Jumlah Kegiatan Dukungan Pelaksanaan Sistem Pemerintahan Berbasis Elektronik pada SKPD	2 Dokumen	305.000.000	105.000.000

<b>1.03.01.2.07</b>	<b>Pengadaan Barang Milik Daerah Penunjang Urusan Pemerintah Daerah</b>				<b>8.528.708.703</b>	<b>2.518.288.300</b>
1.03.01.2.07.01	Pengadaan Kendaraan Perorangan Dinas atau Kendaraan Dinas Jabatan				-	-
1.03.01.2.07.02	Pengadaan Kendaraan Dinas Operasional atau Lapangan	Jumlah Unit Kendaraan Dinas Operasional atau Lapangan yang Disediakan	11 Unit		3.051.698.703	-
1.03.01.2.07.03	Pengadaan Alat Besar	Jumlah Unit Alat Besar yang Disediakan	3 Unit		2.804.600.000	-
1.03.01.2.07.05	Pengadaan Mebel	Jumlah Paket Mebel yang Disediaka	57 Unit		205.000.000	205.000.000
1.03.01.2.07.06	Pengadaan Peralatan dan Mesin Lainnya	Jumlah Unit Peralatan dan Mesin Lainnya yang Disediakan	120 Unit		1.425.000.000	1.270.878.300
1.03.01.2.07.10	Pengadaan Sarana dan Prasarana Gedung Kantor atau Bangunan Lainnya	Jumlah Unit Sarana dan Prasarana Gedung Kantor atau Bangunan Lainnya yang Disediakan	2 Bangunan		600.000.000	600.000.000
1.03.01.2.07.11	Pengadaan Sarana dan Prasarana Pendukung Gedung Kantor atau Bangunan Lainnya	Jumlah Unit Sarana dan Prasarana Pendukung Gedung Kantor atau Bangunan Lainnya yang Disediakan	2 Unit		442.410.000	442.410.000
<b>1.03.01.2.08</b>	<b>Penyediaan Jasa Penunjang Urusan Pemerintahan Daerah</b>				<b>5.276.190.707</b>	<b>5.276.190.707</b>
1.03.01.2.08.01	Penyediaan Jasa Surat Menyurat	Jumlah barang yang di beli/ diadakan/ diperlukan	300 Lembar		10.000.000	10.000.000
1.03.01.2.08.02	Penyediaan Jasa Komunikasi, Sumber Daya Air dan Listrik	Jumlah jasa yang di beli/ diadakan/ diperlukan	12 bulan		487.262.430	487.262.430
1.03.01.2.08.03	Penyediaan Jasa Peralatan dan Perlengkapan Kantor	Jumlah Penyediaan Jasa Peralatan dan Perlengkapan Kantor	177 Unit		122.454.600	122.454.600
1.03.01.2.08.04	Penyediaan Jasa Pelayanan Umum Kantor	Jumlah Penyediaan Jasa Pelayanan Umum Kantor	12 Laporan		4.656.473.677	4.656.473.677
<b>1.03.01.2.09</b>	<b>Pemeliharaan Barang Milik Daerah Penunjang Urusan Pemerintahan Daerah</b>				<b>3.055.962.600</b>	<b>2.930.962.600</b>

1.03.01.2.09.01	Penyediaan Jasa Pemeliharaan, Biaya Pemeliharaan, Pajak, dan Perizinan Kendaraan Dinas Operasional atau Lapangan	Jumlah Biaya Pemeliharaan dan Pajak Kendaraan Perorangan Dinas atau Kendaraan Dinas Jabatan	22 Unit	662.636.800	662.636.800
1.03.01.2.09.02	Penyediaan Jasa Pemeliharaan, Biaya Pemeliharaan, Pajak, dan Perizinan Kendaraan Dinas Operasional atau Lapangan	Jumlah Penyediaan Biaya Pemeliharaan Pajak dan Perizinan Kendaraan Dinas Operasional atau Lapangan	35 Unit	669.132.500	669.132.500
1.03.01.2.09.03	Penyediaan Jasa Pemeliharaan, Biaya Pemeliharaan dan Perizinan Alat Besar	Jumlah Biaya Pemeliharaan dan Perizinan Alat Besar	14 Unit	409.412.500	409.412.500
1.03.01.2.09.06	Pemeliharaan Peralatan dan Mesin Lainnya	Jumlah Pemeliharaan Peralatan dan Mesin Lainnya	60 Unit	250.000.000	125.000.000
1.03.01.2.09.09	Pemeliharaan/Rehabilitasi Gedung Kantor dan Bangunan Lainnya	Jumlah Pemeliharaan/Rehabilitasi Gedung Kantor dan Bangunan Lainnya	2 Bangunan	864.780.800	864.780.800
1.03.01.2.09.10	Pemeliharaan/Rehabilitasi Sarana dan Prasarana Gedung Kantor atau Bangunan Lainnya	Jumlah Pemeliharaan/Rehabilitasi Sarana dan Prasarana Gedung Kantor atau Bangunan Lainnya	1 Bangunan	200.000.000	200.000.000
<b>1.03.02</b>	<b>PROGRAM PENGELOLAAN SUMBER DAYA AIR (SDA)</b>			<b>21.804.653.656</b>	<b>22.985.654.756</b>
<b>1.03.02.2.01</b>	<b>Pengelolaan SDA dan Bangunan Pengaman Pantai pada Wilayah Sungai (WS) dalam 1 (satu) Daerah Kabupaten</b>			<b>1.225.800.000</b>	<b>925.800.000</b>
1.03.02.2.01.01	Penyusunan Rencana Teknis dan Dokumen Lingkungan Hidup untuk konstruksi bendungan	Jumlah Rencana Teknis dan Dokumen Lingkungan Hidup untuk Konstruksi Bendungan, Danau dan Bangunan Penampung Air Lainnya yang Disusun	7 Dokumen	925.800.000	925.800.000
1.03.02.2.01.61	Pembinaan dan Pemberdayaan Kelembagaan Pengelolaan SDA Kewenangan Kabupaten/Kota	Jumlah Peserta yang Mengikuti Pembinaan dan Pemberdayaan Kelembagaan Pengelolaan SDA Kewenangan Kabupaten/Kota	100 Orang	300.000.000	-

	<b>1.03.02.2.02</b>	<b>Pengembangan dan Pengelolaan Sistem Irigasi Primer dan Sekunder pada Daerah Irigasi yang Luasnya dibawah 1000 Ha dalam 1 (satu) Daerah Kabupaten/Kota</b>			<b>20.578.853.656</b>	<b>22.059.854.756</b>
	<b>1.03.02.2.02.01</b>	<b>Penyusunan Rencana Teknis dan Dokumen Lingkungan Hidup untuk Konstruksi Irigasi dan Rawa</b>	<b>Jumlah Rencana Teknis dan Dokumen Lingkungan Hidup untuk Konstruksi Irigasi dan Rawa yang Tersusun</b>	<b>7 Dokumen</b>	<b>1.834.650.000</b>	<b>1.834.650.000</b>
	<b>1.03.02.2.02.08</b>	<b>Peningkatan Jaringan Irigasi Permukaan</b>	<b>Panjang Jaringan Irigasi Permukaan yang Ditingkatkan</b>	<b>3 KM</b>	<b>11.057.664.016</b>	<b>11.707.664.016</b>
	1.03.02.2.02.14	<b>Rehabilitasi Jaringan Irigasi Permukaan</b>	Panjang Jaringan Irigasi Permukaan yang Direhabilitasi		5.111.539.640	5.092.540.740
	1.03.02.2.02.15	<b>Rehabilitasi Bendung Irigasi</b>	Jumlah Bendung Irigasi yang Direhabilitasi	5 Bendung	542.500.000	542.500.000
	1.03.02.2.02.21	<b>Operasi dan Pemeliharaan Jaringan Irigasi Permukaan</b>	Panjang Jaringan Irigasi Permukaan yang Dipelihara		1.491.500.000	2.341.500.000
	1.03.02.2.02.22	Operasi dan Pemeliharaan Bendung Irigasi	Jumlah UPTD yang melakukan Operasi dan Pemeliharaan Jaringan Irigasi Permukaan	1 Km	541.000.000	541.000.000
	<b>1.03.06</b>	<b>PROGRAM PENGELOLAAN DAN PENGEMBANGAN SISTEM DRAINASE</b>			<b>1.874.400.000</b>	<b>1.846.000.000</b>
	<b>1.03.06.2.01</b>	<b>Pengelolaan dan Pengembangan Sistem Drainase yang Terhubung Langsung dengan Sungai dalam Daerah Kabupaten/Kota</b>			<b>1.874.400.000</b>	<b>1.846.000.000</b>
	1.03.06.2.01.01	Penyusunan Rencana, Kebijakan, Strategi dan Teknis Sistem Drainase Perkotaan	Jumlah Dokumen Penyusunan Rencana Kebijakan Strategi dan Teknis Sistem Drainase Perkotaan	1 Dokumen	106.000.000	106.000.000
	1.03.06.2.01.03	Supervisi Pembangunan/Peningkatan/ Rehabilitasi Sistem Drainase Perkotaan	Jumlah Dokumen Supervisi Pembangunan/Peningkatan Sistem Drainase Perkotaan	1 Dokumen	29.400.000	14.400.000
	1.03.06.2.01.06	<b>Peningkatan Saluran Drainase Perkotaan</b>	Jumlah Saluran Drainase Perkotaan yang ditingkatkan	334 M	804.500.000	804.500.000

1.03.06.2.01.07	Rehabilitasi Saluran Drainase Perkotaan	Jumlah Saluran Drainase Perkotaan yang direhabilitasi	392 m	934.500.000	921.100.000
<b>1.03.08</b>	<b>PROGRAM PENATAAN BANGUNAN GEDUNG</b>			<b>39.138.252.680</b>	<b>38.933.607.180</b>
<b>1.03.08.2.01</b>	<b>Penyelenggaraan Bangunan Gedung di Wilayah Daerah Kabupaten/Kota, Pemberian Izin Mendirikan Bangunan (IMB) dan Sertifikat Laik Fungsi Bangunan Gedung</b>			<b>39.138.252.680</b>	<b>38.933.607.180</b>
1.03.08.2.01.01	Penyelenggaraan Penerbitan Izin Mendirikan Bangunan (IMB), Sertifikat Laik Fungsi (SLF), peran Tenaga Ahli Bangunan Gedung (TABG), Pendataan Bangunan Gedung, serta Implementasi SIMBG	Jumlah Penyelenggaraan Penerbitan Izin Mendirikan Bangunan (IMB) Sertifikat Laik Fungsi (SLF) peran Tenaga Ahli Bangunan Gedung (TABG) Pendataan Bangunan Gedung serta Implementasi SIMBG	3 Dokumen	1.001.995.200	659.256.000
1.03.08.2.01.02	<b>Perencanaan, Pembangunan, Pengawasan, dan Pemanfaatan Bangunan Gedung Daerah Kabupaten/Kota</b>	Jumlah Fasilitas Publik yang dibangun	14 Dokumen	27.411.348.588	23.479.695.188
1.03.08.2.01.03	Penyusunan Regulasi terkait Bangunan Gedung Kabupaten/Kota	Jumlah bertambahnya regulasi terkait Bangunan Gedung yang telah disesuaikan	1 Dokumen	249.999.900	159.310.000
1.03.08.2.01.04	Bantuan Teknis Pembangunan Bangunan Gedung Negara Daerah Kabupaten/Kota	Jumlah Kegiatan yang dilaksanakan	3 Dokumen	210.028.100	210.028.100
1.03.08.2.01.05	Monitoring dan Evaluasi Penyelenggaraan Bangunan Gedung Negara Daerah Kabupaten/Kota	Meningkatnya Jumlah Bangunan Gedung yang memiliki IMB dan SLF	1 Dokumen	200.000.100	20.000.100
1.03.08.2.01.11	Pemeriksaan Kelaikan Fungsi Rumah Tinggal Tunggal dan Rumah Deret dalam rangka Penerbitan Sertifikat Laik Fungsi	Jumlah Rumah Tinggal Tunggal dan Rumah Deret yang Telah Dilakukan Pemeriksaan Kelaikan Fungsi	1 Unit	200.000.000	190.000.000
1.03.08.2.01.12	Rehabilitasi, Renovasi dan Ubahsuai Bangunan Gedung untuk Kepentingan Strategis Daerah Kabupaten/Kota	Jumlah Bangunan Gedung untuk Kepentingan Strategis Daerah Kabupaten/Kota yang Dilakukan Rehabilitasi, Renovasi dan Ubahsuai	8 Unit	7.448.712.835	10.623.149.835
1.03.08.2.01.13	Pemeliharaan dan Perawatan Bangunan Gedung Daerah Kabupaten/Kota	Jumlah Bangunan Gedung Daerah Kabupaten/Kota yang Dilakukan Pemeliharaan dan Perawatan	5 Unit	2.416.167.957	3.592.167.957

<b>1.03.09</b>	<b>PROGRAM PENATAAN BANGUNAN DAN LINGKUNGANNYA</b>				<b>257.999.600</b>	<b>307.999.600</b>
<b>1.03.09.2.01</b>	<b>Penyelenggaraan Penataan Bangunan dan Lingkungannya di Daerah Kabupaten/Kota</b>				<b>257.999.600</b>	<b>307.999.600</b>
1.03.09.2.01.01	Penyusunan Rencana, Kebijakan, Strategi dan Teknis Sistem Penataan Bangunan dan Lingkungan di Kabupaten/Kota	Jumlah Dokumen Rencana, Kebijakan, Strategi dan Teknis Sistem Penataan Bangunan dan Lingkungan di Kabupaten/Kota	1 Dokumen		257.999.600	307.999.600
<b>1.03.10</b>	<b>PROGRAM PENYELENGGARAAN JALAN</b>				<b>97.710.801.732</b>	<b>104.087.194.725</b>
<b>1.03.10.2.01</b>	<b>Penyelenggaraan Jalan Kabupaten/Kota</b>				<b>97.710.801.732</b>	<b>104.087.194.725</b>
1.03.10.2.01.01	Penyusunan Rencana, Kebijakan, dan Strategi Pengembangan Jaringan Jalan Serta Perencanaan Teknis Penyelenggaraan Jalan	Jumlah Dokumen Hasil pelaksanaan Advis dan Layanan Teknis, Kajian Kebijakan, Bantuan Teknis, Bimbingan Teknis, Pengelolaan Pengendalian	16 Dokumen		3.500.000.000	4.350.000.000
1.03.10.2.01.02	Pembebasan Lahan/Tanah untuk Penyelenggaraan Jalan	Luas Lahan yang Tersedia untuk Penyelenggaraan Jalan	2000m2		7.000.000.000	4.836.875.000
1.03.10.2.01.03	Pengelolaan Leger Jalan		2 Dokumen		839.940.000	839.940.000
1.03.10.2.01.04	Survey Kondisi Jalan/Jembatan		2 Dokumen		946.057.500	946.057.500
1.03.10.2.01.05	Pembangunan Jalan				-	-
1.03.10.2.01.08	<b>Rekonstruksi (Peningkatan) Jalan</b>	Panjang Jalan yang Dilakukan Rekonstruksi Jalan	7.688km/ 21 Paket		25.506.642.760	27.326.632.898
<b>1.03.10.2.01.09</b>	<b>Rehabilitasi Jalan</b>				-	-
<b>1.03.10.2.01.10</b>	<b>Pemeliharaan Berkala Jalan</b>	Panjang Jalan yang Dilakukan Pemeliharaan Secara Berkala	14.5 KM		20.356.392.809	20.266.392.809
<b>1.03.10.2.01.11</b>	<b>Pemeliharaan Rutin Jalan</b>	Panjang Jalan yang Dilakukan Pemeliharaan Secara Rutin	56,58 KM		16.100.298.700	21.153.460.664

	1.03.10.2.01.12	Pembangunan Jembatan	Panjang Jembatan yang Dibangun	60M (Cikanyayan)	14.999.999.963	18.663.083.068
	1.03.10.2.01.17	Pelebaran Jembatan	Panjang Jembatan yang Dilebarkan	142,635 M	550.000.000	-
	1.03.10.2.01.19	Pemeliharaan Rutin Jembatan	Panjang Jembatan yang Dipelihara rutin	409,709 M	1.600.000.000	-
	1.03.10.2.01.20	Pemeliharaan Berkala Jembatan	Panjang Jembatan yang Dipelihara berkala	182 M	800.000.000	-
	1.03.10.2.01.21	Penanggulangan Bencana/Tanggap Darurat	Panjang Jalan dan Jembatan yang Terehabilitasi/ Terekonstruksi Akibat Bencana	486 M	3.446.470.000	3.545.808.036
	1.03.10.2.01.22	Pemantauan dan Evaluasi Penyelenggaraan Jalan/Jembatan	Jumlah Dokumen Hasil Pemantauan dan Evaluasi Penyelenggaraan Jalan/Jembatan	5 Dokumen	500.000.000	400.000.000
	1.03.10.2.01.23	Pengawasan Teknis Penyelenggaraan Jalan/Jembatan	Jumlah Dokumen Hasil Pengawasan Penyelenggaraan Jalan/Jembatan	15 Dokumen	1.565.000.000	1.758.944.750
	<b>1.03.11</b>	<b>PROGRAM PENGEMBANGAN JASA KONSTRUKSI</b>			<b>849.462.500</b>	<b>300.250.000</b>
		1.03.11.2.03.04 Pembinaan dan Peningkatan Kapasitas Lembaga Sertifikasi Badan Usaha Pemantauan dan Evaluasi Terkait IUJK Nasional			-	-
		1.03.11.2.03.03 Pembinaan dan Peningkatan Kapasitas Badan Usaha Jasa Konstruksi			-	-
	<b>1.03.11.2.01</b>	<b>Penyelenggaraan Pelatihan Tenaga Terampil Konstruksi</b>			<b>553.240.500</b>	<b>273.050.000</b>
	1.03.11.2.01.04	Pelaksanaan Pelatihan Tenaga Terampil Konstruksi	Jumlah Tenaga Kerja Konstruksi Kualifikasi Jabatan Operator dan Teknisi atau Analis yang Mengikuti Pelatihan	20 Orang	206.540.500	104.028.000
	1.03.11.2.01.07	Pembinaan dan Peningkatan Kapasitas Kelembagaan Konstruksi	Jumlah Peserta yang Mengikuti Pembinaan dan Peningkatan Kapasitas Kelembagaan Konstruksi	50 Orang	319.022.000	169.022.000
	<b>1.03.11.2.02</b>	<b>Penyelenggaraan Sistem Informasi Jasa Konstruksi Cakupan Daerah Kabupaten/Kota</b>			<b>296.222.000</b>	<b>27.200.000</b>



1.03.11.2.02.01	Pengelolaan Operasional Layanan Informasi Jasa Konstruksi	Jumlah Laporan Penyelenggaraan Dukungan Manajemen Sistem Informasi Jasa Konstruksi	1 Laporan	141.222.000	27.200.000
<b>1.03.11.2.03</b>	<b>Penerbitan Izin Usaha Jasa Konstruksi Nasional (Non Kecil dan Kecil)</b>			-	-
	1.03.11.2.03.02 Dukungan/Fasilitasi Penyelenggaraan Penerbitan Rekomendasi Teknis IUJK Nasional				
1.03.11.2.03.01	Penyusunan Peraturan di Daerah dan SOP terkait Penyelenggaraan IUJK Nasional di Kabupaten/Kota			-	-
<b>1.03.12</b>	<b>PROGRAM PENYELENGGARAAN PENATAAN RUANG</b>			<b>2.128.786.110</b>	<b>5.025.511.710</b>
<b>1.03.12.2.01</b>	<b>Penetapan Rencana Tata Ruang Wilayah (RTRW) dan Rencana Rinci Tata Ruang (RRTR) Kabupaten/Kota</b>			<b>889.286.910</b>	<b>854.712.910</b>
1.03.12.2.01.01	Pelaksanaan Persetujuan Substansi, Evaluasi, Konsultasi Evaluasi dan Penetapan RTRW Kabupaten/Kota	Jumlah Dokumen Persetujuan Substansi, Evaluasi dan Penetapan RTRW Kabupaten/Kota	1 Dokumen	889.286.910	854.712.910
1.03.12.2.01.02	Pelaksanaan Persetujuan Substansi, Evaluasi, Konsultasi Evaluasi dan Penetapan RRTR Kabupaten/Kota			-	-
<b>1.03.12.2.02</b>	<b>Koordinasi dan Sinkronisasi Perencanaan Tata Ruang Daerah Kabupaten/Kota</b>			<b>669.499.400</b>	<b>753.152.800</b>
1.03.12.2.02.01	Koordinasi dan Sinkronisasi Penyusunan RTRW Kabupaten/Kota	Jumlah Dokumen Koordinasi dan Sinkronisasi Penyusunan RTRW Kabupaten/Kota	1 Dokumen	-	-
1.03.12.2.02.02	Koordinasi dan Sinkronisasi Penyusunan RRTR Kabupaten/Kota	Jumlah Dokumen Koordinasi dan Sinkronisasi Penyusunan RRTR Kabupaten/Kota	5 Dokumen	669.499.400	753.152.800
<b>1.03.12.2.03</b>	<b>Koordinasi dan Sinkronisasi Pemanfaatan Ruang Daerah Kabupaten/Kota</b>			<b>369.999.800</b>	<b>3.352.519.800</b>
1.03.12.2.03.01	Koordinasi dan Sinkronisasi Pemanfaatan Ruang untuk Investasi dan Pembangunan Daerah	Jumlah Dokumen Koordinasi dan Sinkronisasi Pemanfaatan Ruang untuk Investasi dan Pembangunan Daerah	2 Dokumen	269.999.800	3.268.199.800
1.03.12.2.03.02	Sistem Informasi Penataan Ruang	Jumlah Data dan Informasi yang Dihasilkan dari Sistem Informasi Penataan Ruang	1 Dokumen	100.000.000	84.320.000

	<b>1.03.12.2.04</b>	<b>Koordinasi dan Sinkronisasi Pengendalian Pemanfaatan Ruang Daerah Kabupaten/Kota</b>			<b>200.000.000</b>	<b>65.126.200</b>
	1.03.12.2.04.01	Koordinasi dan Sinkronisasi Pemberian Insentif dan Disinsentif Bidang Penataan Ruang	Jumlah Dokumen Koordinasi dan Sinkronisasi Pemberian Insentif dan Disinsentif Bidang Penataan Ruang	1 Dokumen	100.000.000	28.420.000
	1.03.12.2.04.04	Koordinasi Pelaksanaan Penataan Ruang	Jumlah Dokumen Koordinasi Pelaksanaan Penataan Ruang	1 Dokumen	100.000.000	36.706.200
	<b>2.10.04</b>	<b>PROGRAM PENYELESAIAN SENGKETA TANAH GARAPAN</b>			<b>440.415.550</b>	<b>244.209.950</b>
	<b>2.10.04.2.01</b>	<b>Penyelesaian Sengketa Tanah Garapan dalam Daerah Kabupaten/Kota</b>			<b>440.415.550</b>	<b>244.209.950</b>
	2.10.04.2.01.01	Inventarisasi Sengketa, Konflik, dan Perkara Pertanahan dalam 1 (satu) Daerah Kabupaten/Kota	Jumlah Data Sengketa, Konflik dan Perkara dalam 1 (satu) Daerah Kabupaten/Kota	2 Dokumen	440.415.550	244.209.950
	<b>2.10.08</b>	<b>PROGRAM PENGELOLAAN TANAH KOSONG</b>			<b>869.655.800</b>	<b>869.655.800</b>
	<b>2.10.08.2.02</b>	<b>Inventarisasi dan Pemanfaatan Tanah Kosong</b>			<b>869.655.800</b>	<b>869.655.800</b>
	2.10.08.2.02.01	Pelaksanaan Inventarisasi Tanah Kosong	Jumlah Laporan Tanah Kosong dalam 1 ( Satu ) Kabupaten/ Kota yang Diinventarisasi	4 Laporan	869.655.800	869.655.800

Berdasarkan review terhadap rancangan awal dan analisis kebutuhan, maka belum semua kebutuhan dapat terpenuhi mengingat adanya keterbatasan anggaran, sumber daya manusia dan sarana prasarana kegiatan. Selain itu adanya kegiatan baru yang belum masuk pada rancangan awal, disebabkan adanya prioritas dan kebijakan baru baik tingkat nasional, provinsi maupun kabupaten. Hal ini juga masih kemungkinan akan terus berkembang seiring dengan proses pembahasan KUA PPAS dan penetapan APBD Kabupaten Purwakarta.

Berbagai pengaruh dan faktor lainnya mempengaruhi juga terhadap belum terpenuhinya kebutuhan minimal pelayanan bidang Jalan, Irigasi dan Drainase. Sedangkan kesesuaian antara rancangan awal dan hasil analisis kebutuhan menunjukkan adanya kesesuaian, hal ini karena telah memperhitungkan keterbatasan dan kemampuan permasalahan di atas. Namun untuk memecahkan seluruh permasalahan dan menjawab tantangan bidang Infrastruktur dimasa depan maka diperlukan analisis lebih lanjut dan dukungan dan advokasi yang kuat dengan stakeholder terkait. Selain itu dalam penyusunan rencana kerja tahun 2023 dengan memperhatikan dan mengsinergikan dengan usulan internal Dinas PUTR. Adapun usulan dari luar Dinas PUTR antara lain Aspirasi Masyarakat dan Pokok Pikiran wakil rakyat DPRD Kabupaten Purwakarta. Adapun usulan tersebut sudah diakomodir pada tabel di bawah ini.

## **2.5 Penelaahan Usulan Program dan kegiatan Masyarakat**

Dengan memperhatikan berbagai usulan yang dikumpulkan baik dari masyarakat maupun pemangku kebijakan dari berbagai stakeholder serta aspirasi masyarakat melalui kunjungan lapangan, forum musrenbang desa, musrenbang kecamatan dan musrenbang kabupaten, maupun usulan Anggota Dewan Perwakilan Rakyat maka hasil tersebut menjadi bahan penyusunan Rencana Kerja Dinas PUTR. Dalam penyerapan aspirasi maka Dinas PUTR membentuk dan menyebarkan tim pemantau untuk mengikuti jalannya musrenbang. Hasil musrenbang tersebut digunakan untuk menyusun Rancangan Renja Dinas PUTR.

Kemudian rancangan tersebut dibahas dalam forum SKPD lintas sektor termasuk usulan musrenbang, usulan anggota Dewan yang menjadi masukan dalam penyesuaian rancangan Renja SKPD dan penyusunan rancangan awal RKPD oleh Bappelitbangda yang selanjutnya menjadi acuan penetapan program dan kegiatan dalam menyusun Renja SKPD. Musrenbang kabupaten dilanjutkan dengan Musrenbang provinsi dan Musrenbang nasional. Dinas PUTR melakukan kajian informasi berbagai usulan tersebut. Usulan kegiatan yang diakomodir adalah kegiatan yang memiliki kesesuaian dan terkait dengan isu penting penyelenggaraan tupoksi dan kewenangan Dinas PUTR.

Yang menjadi pertimbangan penentuan program, kegiatan maupun anggaran diantaranya adalah :

- a. program/kegiatan yang lanjutan;
- b. program/kegiatan yang menyokong kebijakan nasional dan provinsi;
- c. program/kegiatan sesuai arahan rancangan awal RKPD; dan
- d. program/kegiatan prioritas hasil analisis kebutuhan.

Tabel 2.9 (T.C-32)  
 USULAN PROGRAM DAN KEGIATAN TAHUN 2023  
 DARI PARA PEMANGKU KEPENTINGAN DAN ASPIRASI MASYARAKAT  
 DI KABUPATEN PURWAKARTA

No.	Permasalahan	Usulan	Pengusul	Koefisien	Usulan Pagu	Rekomendasi Mitra Bappeda	Rekomendasi SKPD	Subpaket	Koefisien dan Satuan	Pagu yang akan diakomodir
1	Pembuatan Tembok Penahan Tanah (TPT)	Perbaiki Jalan dan Jembatan	ALAIKASSALAM, S. Hi	100 meter	300.000.000	Rekomendasi : SKPD sudah sesuai Koefisien : 100 meter Anggaran : 300000000	Rekomendasi : Penanganan Rehabilitasi Saluran Drainase Koefisien : 100 meter Anggaran : 300000000	<b>Pemeliharaan Rutin Jalan</b> Pemeliharaan Bangunan Pelengkap dan Pengaman Jalan dan Jembatan UPTD I	1 paket	Rp 200.000.000
2	Saluran Irigasi untuk Sawah dan Kolam Ikan Petani Rusak Berat, Air Tidak mengalir kerna irigasinya rusak	Perbaiki Jalan dan Jembatan	CECENG ABDUL QODIR S. P. Di	1 km	500.000.000	Rekomendasi : SKPD sudah sesuai Koefisien : 1 km Anggaran : 500000000	Rekomendasi : Penanganan Pembangunan Jaringan Irigasi Koefisien : 1 km Anggaran : 500000000	<b>Rehabilitasi Jaringan Irigasi Permukaan</b> D.I Cihamerang Desa Cibogogirang	600 m	Rp 500.000.000

3	Jalan Kabupaten rentan rusak karena saluran air tidak berjalan baik	Perbaikan Jalan dan Jembatan	CECENG ABDUL QODIR S. P. Di	2 km	500.000.000	Rekomendasi : SKPD sudah sesuai Koefisien : 2 km Anggaran : 500000000	Rekomendasi : Penanganan Rehabilitasi Saluran Drainase Koefisien : 2 km Anggaran : 500000000	<b>Pemeliharaan Berkala Jalan</b> Plered - Nanggaleng	2 km	Rp 500.000.000
4	perbaikan jalan	Perbaikan Jalan dan Jembatan	CONRAD SURAWIJAYA	1000 meter	510.000.000	Rekomendasi : SKPD sudah sesuai Koefisien : 1000 meter Anggaran : 510000000	Rekomendasi : SKPD sudah sesuai Koefisien : 1000 meter Anggaran : 510000000	<b>Pemeliharaan Berkala Jalan</b> Jl. Ali Ramdan - Kopi	1 km	Rp 1.032.395.000
5	perbaikan jalan	Perbaikan Jalan dan Jembatan	CONRAD SURAWIJAYA	1000 meter	510.000.000	Rekomendasi : SKPD sudah sesuai Koefisien : 1000 meter Anggaran : 510000000	Rekomendasi : SKPD sudah sesuai Koefisien : 1000 meter Anggaran : 510000000	<b>Pemeliharaan Berkala Jalan</b> Jl Purwalaksana - Purwasari	600 m	Rp 700.000.000
6	perbaikan jalan	Perbaikan Jalan dan Jembatan	CONRAD SURAWIJAYA	1500 meter	765.000.000	Rekomendasi : SKPD sudah sesuai Koefisien : 1500 meter Anggaran : 765000000	Rekomendasi : SKPD sudah sesuai Koefisien : 1500 meter Anggaran : 765000000	<b>Pemeliharaan Berkala Jalan</b> Cikopak/Sadang - Ciwareng	1500 meter	Rp 3.000.000.000
7	Perbaikan Drainase Lingkungan	Perbaikan Jalan dan Jembatan	DEDI SUTARDI	800 m	200.000.000	Rekomendasi : SKPD sudah sesuai Koefisien : 800 m Anggaran : 200000000	Rekomendasi : Penanganan Peningkatan Saluran Drainase Koefisien :	-	-	-

							800 m Anggaran : 200000000			
8	Perbaikan / Peningkatan Jalan Desa Malang Nengah	Perbaikan Jalan dan Jembatan	DEVI MUTIARA SARI	500 meter	80.000.000	Rekomendasi : SKPD sudah sesuai Koefisien : 500 meter Anggaran : 80000000	Rekomendasi : Penanganan Pemeliharaan Berkala Jalan Koefisien : 500 meter Anggaran : 80000000	<b>Pemeliharaan Berkala Jalan</b> Sukatani - Malangnengah	500 m	Rp 600.000.000
9	Perbaikan Jalan	Perbaikan Jalan dan Jembatan	DEVI MUTIARA SARI	500 meter	400.000.000	Rekomendasi : SKPD sudah sesuai Koefisien : 500 meter Anggaran : 400000000	Rekomendasi : Penanganan Pemeliharaan Berkala Jalan Koefisien : 500 meter Anggaran : 400000000	<b>Rekonstruksi Jalan</b> Citeko - Liunggunung /Gn Aseupan	500 m	Rp 900.000.000
10	Pembangunan Tembok Penahan Tanah Saluran Air	Perbaikan Jalan dan Jembatan	DIDIN HENDRAWAN, SE	4500 m3	3.600.000.000	Rekomendasi : SKPD sudah sesuai Koefisien : 4500 m3 Anggaran : 3600000000	Rekomendasi : Penanganan Rehabilitasi Saluran Drainase Koefisien : 4500 m3 Anggaran : 3600000000	<b>Pemeliharaan Rutin Jalan</b> Pemeliharaan Bangunan Pelengkap dan Pengaman Jalan dan Jembatan UPTD III	100 meter	Rp 200.000.000

11	Perbaikan Jembatan Jatimulya - Cikumpay	Perbaikan Jalan dan Jembatan	H. AHMAD SANUSI	1 paket	12.000.000.000	Rekomendasi : SKPD sudah sesuai Koefisien : 1 paket Anggaran : 12000000000	Rekomendasi : Penanganan Pembangunan Jembatan Koefisien : 1 paket Anggaran : 12000000000	<b>Pemeliharaan Berkala Jembatan</b> Jati Mulya - Pasir Minggu	1 paket	Rp 200.000.000
12	Perbaikan jalan kertamukti - Cijaya	Perbaikan Jalan dan Jembatan	H. AHMAD SANUSI	2000 M	2.000.000.000	Rekomendasi : SKPD sudah sesuai Koefisien : 2000 M Anggaran : 20000000000	Rekomendasi : Penanganan Pemeliharaan Berkala Jalan Koefisien : 2000 M Anggaran : 20000000000	<b>Pemeliharaan Berkala Jalan</b> Kertamukti - Cijaya	1,7 km	Rp 2.000.000.000
13	Pembangunan Bendungan/irigasi	Perbaikan Jalan dan Jembatan	H. AHMAD SUMINTA SUTJANA, BE	400 meter	400.000.000	Rekomendasi : SKPD sudah sesuai Koefisien : 400 meter Anggaran : 4000000000	Rekomendasi : Penanganan Pembangunan Jaringan Irigasi Koefisien : 400 meter Anggaran : 4000000000	<b>Rehabilitasi Bendung Irigasi</b> D.I Tanjung Sari Desa Situ	1 paket	Rp 200.000.000
14	Pembangunan tembok penahan tanah / batas lebak jalan	Perbaikan Jalan dan Jembatan	H. AHMAD SUMINTA SUTJANA, BE	400 meter	500.000.000	Rekomendasi : SKDP sudah sesuai Koefisien : 400 meter Anggaran : 5000000000	Rekomendasi : Penanganan Rehabilitasi Saluran Drainase Koefisien : 400 meter Anggaran : 5000000000	<b>Pemeliharaan Rutin Jalan</b> Wilayah UPTD III	1 paket	Rp 200.000.000



15	Rusak Berat	Perbaikan Jalan dan Jembatan	H. AHMAD SUMINTA SUTJANA, BE	1200 meter	1.200.000.000	Rekomendasi : SKPD sudah sesuai Koefisien : 1200 meter Anggaran : 1200000000	Rekomendasi : Penanganan Pemeliharaan Berkala Jalan Koefisien : 1200 meter Anggaran : 1200000000	<b>Pemeliharaan Berkala Jalan Salam Jaya - Situ</b>	1 km	Rp 1.200.000.000
16	Peningkatan Jalan Cintakarya Desa Cikopo Kecamatan Bungursari	Perbaikan Jalan dan Jembatan	H. AMAS MASTUR, SE	750 meter	600.000.000	Rekomendasi : SKPD sudah sesuai Koefisien : 750 meter Anggaran : 600000000	Rekomendasi : Penanganan Pemeliharaan Berkala Jalan Koefisien : 750 meter Anggaran : 600000000	<b>Pemeliharaan Berkala Jalan Cinta Karya Cikopo</b>	600 m	Rp 600.000.000
17	Perbaikan Drainase Lingkungan	Perbaikan Jalan dan Jembatan	H. ASEP NURYANI, S.Pdi	2000 m	500.000.000	Rekomendasi : SKPD sudah sesuai Koefisien : 2000 m Anggaran : 500000000	Rekomendasi : Penanganan Peningkatan Saluran Drainase Koefisien : 2000 m Anggaran : 500000000	-	-	-
18	Perbaikan Drainase Lingkungan	Perbaikan Jalan dan Jembatan	H. ASEP NURYANI, S.Pdi	2000 m	500.000.000	Rekomendasi : SKPD sudah sesuai Koefisien : 2000 m Anggaran : 500000000	Rekomendasi : Penanganan Rehabilitasi Saluran Drainase Koefisien : 2000 m Anggaran : 500000000	-	-	-

19	Peningkatan saluran irigasi dan penampungan air	Perbaikan Jalan dan Jembatan	H. OJA SUTISNA	500 Meter	500.000.000	Rekomendasi : SKPD sudah sesuai Koefisien : 500 Meter Anggaran : 5000000000	Rekomendasi : Penanganan Pemeliharaan Berkala Jalan Koefisien : 500 Meter Anggaran : 5000000000	<b>Peningkatan Jaringan Irigasi Permukaan D.I</b> Cipeundeuy Desa Cileuweung	150 meter	Rp 200.000.000
20	Peningkatan jalan cibodas - pasirmunjul	Perbaikan Jalan dan Jembatan	HIDAYAT S. Thi	2 km	2.000.000.000	Rekomendasi : SKPD sudah sesuai Koefisien : 2 km Anggaran : 2000000000	Rekomendasi : Penanganan Pemeliharaan Berkala Jalan Koefisien : 2 km Anggaran : 2000000000	<b>Pemeliharaan Berkala Jalan</b> Jatijajar - Cibodas	1,7 km	Rp 2.000.000.000
21	pembuatan bendungan	Perbaikan Jalan dan Jembatan	Hj. ENAH ROHANAH	1 paket	350.000.000	Rekomendasi : SKPD sudah sesuai Koefisien : 1 paket Anggaran : 3500000000	Rekomendasi : Penanganan Pembangunan Bendung Irigasi Koefisien : 1 paket Anggaran : 3500000000	<b>Pembangunan Bendung Irigasi D.I</b> Cisagu Desa Nagrak	1 paket	Rp 350.000.000
22	Perbaikan saluran irigasi	Perbaikan Jalan dan Jembatan	Hj. ENAH ROHANAH	100 Meter	200.000.000	Rekomendasi : SKPD sudah sesuai Koefisien : 100 Meter Anggaran : 2000000000	Rekomendasi : Penanganan Pembangunan Jaringan Irigasi Permukaan Koefisien : 100 Meter	<b>Rehabilitasi Jaringan Irigasi Permukaan D.I</b> Ciwangung Desa Nagrak	150 meter	Rp 200.000.000

							Anggaran : 200000000			
23	jalan desa rentan rusak karena saluran air tidak berjalan baik	Perbaikan Jalan dan Jembatan	Hj. NENG SUPARTINI P S.Ag	5 km	1.000.000.000	Rekomendasi : SKPD sudah sesuai Koefisien : 5 km Anggaran : 1000000000	Rekomendasi : Penanganan Peningkatan Saluran Drainase Koefisien : 5 km Anggaran : 1000000000	<b>Pemeliharaan Rutin Jalan</b> Pemeliharaan Bangunan Pelengkap dan Pengaman Jalan dan Jembatan UPTD I	1 paket	Rp 200.000.000
24	Perbaikan Jalan dan Jembatan	Perbaikan Jalan dan Jembatan	Hj. NINA HELTINA	8 Lokasi	4.000.000.000	Rekomendasi : SKPD sudah sesuai Koefisien : 8 Lokasi Anggaran : 4000000000	Rekomendasi : Penanganan Pemeliharaan Rutin Jalan Koefisien : 8 Lokasi Anggaran : 4000000000	<b>Pemeliharaan Rutin Jalan</b> Wilayah UPTD IV	1 paket	Rp 200.000.000
25	perbaikan jalan dan jembatan	Perbaikan Jalan dan Jembatan	Hj. NINA HELTINA	20 lokasi	4.000.000.000	Rekomendasi : SKPD sudah sesuai Koefisien : 20 lokasi Anggaran : 4000000000	Rekomendasi : Penanganan Pemeliharaan Rutin Jalan Koefisien : 20 lokasi Anggaran : 4000000000	<b>Pemeliharaan Rutin Jalan</b> Wilayah UPTD IV	1 paket	Rp 500.000.000

26	Perbaikan Jalan Lingkungan	Perbaikan Jalan dan Jembatan	Ir. H. MOH ARIEF KURNIAWAN. MM	18000 m3	7.200.000.000	Rekomendasi : SKPD sudah sesuai Koefisien : 18000 m3 Anggaran : 7200000000	Rekomendasi : Penanganan Pemeliharaan Berkala Jalan Koefisien : 18000 m3 Anggaran : 7200000000	<b>Pemeliharaan Berkala Jalan</b> Cibodas - Karangmukti	1,2 km	Rp 1.200.000.000
27	Pembangunan Pelebaran Jembatan Antara Citeko Kaler dan Citeko Induk dilewati hubungan 3 (tiga) Desa Linggarsari, Liunggunung, Citeko Kaler	Perbaikan Jalan dan Jembatan	NENENG SRI KUSTINAH	1500 meter	200.000.000	Rekomendasi : SKPD sudah sesuai Koefisien : 1500 meter Anggaran : 2000000000	Rekomendasi : Penanganan Rehabilitasi Jembatan Koefisien : 1500 meter Anggaran : 2000000000	<b>Pemeliharaan Berkala Jembatan</b> UPTD II	1 paket	Rp 200.000.000
28	pembangunan pelebaran jembatan antara citeko kaler dan citeko induk dilewati hubungan 3 desa linggarsari, liunggunung, citeko kaler	Perbaikan Jalan dan Jembatan	NENENG SRI KUSTINAH	1500 Meter	200.000.000	Rekomendasi : SKPD sudah sesuai Koefisien : 1500 Meter Anggaran : 2000000000	Rekomendasi : Penanganan Pelebaran Jalan Koefisien : 1500 Meter Anggaran : 2000000000	<b>Pemeliharaan Berkala Jembatan</b> UPTD II	1 paket	Rp 200.000.000

29	Perbaikan Jalan Desa Darangdan- Desa Sirnamanah Kecamatan Darangdan	Perbaikan Jalan dan Jembatan	RIFKY FAUZI, SH	1500 meter	12.000.000.000	Rekomendasi : SKPD sudah sesuai Koefisien : 1500 meter Anggaran : 12000000000	Rekomendasi : Penanganan Pemeliharaan Berkala Jalan Koefisien : 1500 meter Anggaran : 12000000000	<b>Pemeliharaan Berkala Jalan</b> Darangdan - Sirnamanah	1,5 km	Rp 1.800.000.000
30	Perbaikan Jalan Pasir Angin - Pojok	Perbaikan Jalan dan Jembatan	RIFKY FAUZI, SH	3000 meter	2.500.000.000	Rekomendasi : SKPD sudah sesuai Koefisien : 3000 meter Anggaran : 25000000000	Rekomendasi : Penanganan Pemeliharaan Berkala Jalan Koefisien : 3000 meter Anggaran : 25000000000	<b>Rekonstruksi Jalan</b> Peningkatan Jalan Pasir Angin - Pojok	1,2 km	Rp 2.500.000.000
31	perbaikan jalan dan jembatan	Perbaikan Jalan dan Jembatan	WARSENO, SE	25 lokasi	5.000.000.000	Rekomendasi : SKPD sudah sesuai Koefisien : 25 lokasi Anggaran : 50000000000	Rekomendasi : Penanganan Pemeliharaan Rutin Jalan Koefisien : 25 lokasi Anggaran : 50000000000	<b>Pemeliharaan Rutin Jalan</b> Wilayah UPTD I	1 paket	Rp 200.000.000
32	perbaikan jalan	Perbaikan Jalan dan Jembatan	WARSENO, SE	7 kelurahan	7.000.000.000	Rekomendasi : SKPD sudah sesuai Koefisien : 7 kelurahan Anggaran : 70000000000	Rekomendasi : Penanganan Pemeliharaan Rutin Jalan Koefisien : 7 kelurahan Anggaran : 70000000000	<b>Pemeliharaan Rutin Jalan</b> Wilayah UPTD I	1 paket	Rp 200.000.000

33	pembangunan drainase	Perbaiki Jalan dan Jembatan	WARSENO, SE	5 lokasi	5.000.000.000	Rekomendasi : SKPD sudah sesuai Koefisien : 5 lokasi Anggaran : 5000000000	Rekomendasi : Penanganan Rehabilitasi Saluran Drainase Koefisien : 5 lokasi Anggaran : 5000000000	<b>Rehabilitasi Saluran Drainase Perkotaan</b> Kecamatan Purwakarta	1 paket	Rp 200.000.000
34	pembangunan TPT dan Hotmik Jalan uk 800mx3m	Perbaiki Jalan dan Jembatan	YADI NURBAHRUM	800 Meter	500.000.000	Rekomendasi : SKPD sudah sesuai Koefisien : 800 Meter Anggaran : 5000000000	Rekomendasi : Penanganan Rehabilitasi Saluran Drainase Koefisien : 800 Meter Anggaran : 5000000000	<b>Pemeliharaan Berkala Jalan</b> Tegal Datar - Barandang	400 m	Rp 500.000.000
35	rusak berat	Perbaiki Jalan dan Jembatan	ZAENAL ARIFIN	5 km	4.000.000.000	Rekomendasi : SKPD sudah sesuai Koefisien : 5 km Anggaran : 4000000000	Rekomendasi : Penanganan Pemeliharaan Berkala Jalan Koefisien : 5 km Anggaran : 4000000000	<b>Rekonstruksi Jalan</b> Peningkatan Jalan Cikeris - Pondok Bungur	2 km	Rp 4.000.000.000

## **BAB III**

### **TUJUAN, SASARAN, PROGRAM DAN KEGIATAN**

#### **3.1 Telahaan terhadap Kebijakan Nasional**

Periode tahun 2020-2024 merupakan tahapan terakhir dari Rencana Pembangunan Jangka Panjang Nasional (RPJPN) 2005-2025, sehingga merupakan periode pembangunan jangka menengah yang sangat penting dan strategis. RPJMN 2020-2024 akan mempengaruhi pencapaian target pembangunan dalam RPJPN, di mana pendapatan perkapita Indonesia akan mencapai tingkat kesejahteraan setara dengan negara-negara berpenghasilan menengah atas (*Upper-Middle Income Country*) yang memiliki kondisi infrastruktur, kualitas sumber daya manusia, pelayanan publik, serta kesejahteraan rakyat yang lebih baik. Sesuai dengan RPJPN 2005-2025, sasaran pembangunan jangka menengah 2020-2024 adalah mewujudkan masyarakat Indonesia yang mandiri, maju, adil, dan makmur melalui percepatan pembangunan di berbagai bidang dengan menekankan terbangunnya struktur perekonomian yang kokoh berlandaskan keunggulan kompetitif di berbagai bidang yang didukung oleh sumber daya manusia yang berkualitas dan berdaya saing.

#### **3.2 Tujuan dan Sasaran Rencana Kerja Dinas PUPR**

Tujuan merupakan penjabaran atau implementasi dari pernyataan misi. Penetapan tujuan secara umum di dasarkan kepada faktor-faktor kunci keberhasilan sekaligus meletakkan kerangka prioritas untuk memfokuskan semua program dan kegiatan, agar dalam pelaksanaannya terjalin sinergitas dengan misi yang telah ditetapkan, sesuai dengan tugas pokok dan fungsi yang telah ditetapkan. Dinas Pekerjaan Umum dan Tata Ruang menetapkan Prioritas Tujuan Dinas **“MENINGKATKAN PEMBANGUNAN INFRASTRUKTUR, PENATAAN RUANG, PENGEMBANGAN WILAYAH DAN LINGKUNGAN HIDUP”**.

Sasaran adalah penjabaran dari tujuan yaitu sesuatu yang akan di capai atau dihasilkan.

Sasaran merupakan bagian integral dalam proses perencanaan strategis dengan fokus utamanya adalah tindakan dan alokasi sumber daya yang dimilikinya. Dalam rangka menunjang operasionalisasi sesuai dengan kegiatan yang akan dilaksanakan. Sasarannya adalah: **“MENINGKATNYA KAPASITAS DAN KUALITAS INFRASTRUKTUR DALAM RANGKA PERCEPATAN PENGEMBANGAN WILAYAH”**.

Atas dasar hal tersebut di atas, Dinas Pekerjaan Umum dan Tata Ruang Kabupaten Purwakarta telah pula menetapkan tujuan dan sasaran dalam melaksanakan tugas pokok dan fungsinya sebagai berikut :

**Indikator Tujuan :**

5. Tersedianya Dukungan Manajemen Perkantoran Dalam Penyelenggaraan Jalan Dan Pengairan Target : 95,00%
6. Terwujudnya Pemeliharaan Dalam Penanganan Jalan Target : 86,82%
7. Terwujudnya Pemberdayaan Masyarakat Pengguna Air di Seluruh Daerah Irigasi Tersier Target : 40,06%
8. Terwujudnya Jumlah Bangunan Gedung dan ruang publik yang dibangun dan direvitalisasi Target : 100%
9. Tersedianya Lahan untuk Pembangunan Fasilitas Publik Target : 7

**Sasaran :**

Meningkatnya Jalan dalam Kondisi Mantap

**Indikator Sasaran :**

Pemeliharaan dan Pembangunan dalam penanganan Jalan

**Sasaran :**

Meningkatnya Pengelolaan Pengairan

**Indikator Sasaran :**

Partisipatif masyarakat dalam pemeliharaan sarana dan prasarana irigasi

**Sasaran :**

Meningkatnya Kualitas Ruang dan Fasilitas Publik

**Indikator Sasaran :**

Jumlah Bangunan dan Ruang Publik yang direvitalisasi/dibangun

**Sasaran :**

Meningkatnya Kualitas Penyelenggaraan Tata Ruang Daerah

**Indikator Sasaran :**

Terlaksananya penyelenggaraan tata ruang daerah Kabupaten/Kota

Tabel 3.1

Tujuan dan Sasaran Jangka Menengah Dinas Pekerjaan Umum dan Tata Ruang

Tujuan	Indikator Tujuan	Sasaran	Indikator Sasaran	Target kinerja Tahun ke				
				2019	2020	2021	2022	2023
MENINGKATKAN PEMBANGUNAN INFRASTRUKTUR, PENATAAN RUANG,	Tersedianya Dukungan Manajemen Perkantoran Dalam Penyelenggaraan Jalan Dan Pengairan	Meningkatnya Pemenuhan Dukungan Manajemen Perkantoran	Tingkat Pemenuhan dukungan manajemen perkantoran	80	83	85	90	95



PENGEMBANGAN WILAYAH DAN LINGKUNGAN HIDUP	Terwujudnya Pemeliharaan Dalam Penanganan Jalan	Meningkatnya Jalan dalam Kondisi Mantap	Pemeliharaan dan Pembangunan dalam penanganan Jalan	85.40 %	85.52 %	85.66 %	85.66 %	85.66 %
	Terwujudnya Pemberdayaan Masyarakat Pengguna Air di Seluruh Daerah Irigasi Tersier	Meningkatnya Pengelolaan Pengairan	Partisipatif masyarakat dalam pemeliharaan sarana dan prasarana irigasi		32.56 %	35.06 %	37.56 %	40.06 %
	Terwujudnya Jumlah Bangunan Gedung dan ruang publik yang dibangun dan direvitalisasi	Meningkatnya Kualitas Ruang dan Fasilitas Publik	Jumlah Bangunan dan Ruang Publik yang direvitalisasi /dibangun	2,000	2,000	2,000	2,000	10,000
	Tersedianya Lahan untuk Pembangunan Fasilitas Publik	Meningkatnya Kualitas Penyelenggaraan Tata Ruang Daerah	Terlaksananya penyelenggaraan tata ruang daerah Kabupaten/ Kota	100	100	100	100	500

### 3.3 Program dan Kegiatan

Rencana Kerja Dinas Pekerjaan Umum dan Tata Ruang Kabupaten Purwakarta tahun 2021 adalah merupakan bagian dari sistem manajemen perencanaan pembangunan partisipatif yaitu pendekatan yang lebih mengedepankan dan mengutamakan keterlibatan masyarakat dalam setiap proses penyusunan kebijakan maupun penyusunan perencanaan pembangunan daerah.

Penyusunan perencanaan diawali dari Musrenbang Tingkat Desa, Musrenbang Tingkat Kecamatan, Musrenbang Tingkat Kabupaten, Musrenbang Tingkat Provinsi Jawa Barat dan Musrenbang Tingkat Nasional. Rencana kerja yang dibuat mengacu pada RPJMD Kabupaten Purwakarta 2018 – 2023 serta sinkronisasi dari berbagai usulan dengan memperhatikan agenda pembangunan di pusat, Provinsi Jawa Barat dan Kabupaten Purwakarta.

Pelayanan Pekerjaan Umum dan Tata Ruang merupakan hak dasar bagi setiap warga negara dan ditetapkan standar pelayanan minimal bidang Pekerjaan Umum dan Tata Ruang. Pemerintah Kabupaten Purwakarta berkomitmen meningkatkan derajat Pekerjaan Umum dan Tata Ruang masyarakat secara optimum dengan segala sumberdaya yang ada.

Pada tahun 2021 mengalami perubahan terkait nomenklatur program dan kegiatan serta adanya menu sub kegiatan pada nomenklatur kegiatan di lingkungan Dinas Pekerjaan Umum dan Tata Ruang. Hal ini mengacu terhadap Peraturan Pemerintah Republik Indonesia Nomor 12 Tahun 2019 Tentang Pengelolaan Keuangan Daerah (Lembaran Negara Republik Indonesia Tahun 2018 Nomor 42, Tambahan Lembaran Negara Republik Indonesia Nomor 6322) dan Peraturan Menteri Dalam Negeri Nomor 90 Tahun 2019 Tentang Klasifikasi, Kodefikasi, Dan Nomenklatur Perencanaan Pembangunan Dan Keuangan Daerah (Berita Negara Tahun 2019 Nomor 1447)serta KepMendagri Nomor 050-3708 Tahun 2020 tentang Hasil Verifikasi dan Validasi Pemutakhiran Klasifikasi, Kodefikasi, dan Nomenklatur Perencanaan Pembangunan dan Keuangan Daerah dan dilakukan perubahan dengan KepMendagri Nomor 050-5889 Tahun 2021.

**Tabel Tabel 3.2 (TC. 33)**  
**Rencana kerja Tahun 2023 dan Prakiraan Maju di tahun 2024**

Kode	Urusan/ Bidang Urusan/ Program/ Kegiatan/ Sub Kegiatan	Indikator Kinerja		Rencana Tahun 2023				Prakiraan Maju Rencana Tahun 2024			
		Indikator Kinerja Program/ Kegiatan	Lokasi Output Kegiatan	Target Capaian Kinerja		Pagu Indikatif (Rp.)	Sumber Dana	Kebutuhan Dana/ Pagu Indikatif (Rp.)			
				Keluaran Sub Kegiatan	Hasil Kegiatan						
1				<b>URUSAN PEMERINTAHAN WAJIB YANG BERKAITAN DENGAN PELAYANAN DASAR</b>							
1	03			<b>URUSAN PEMERINTAHAN BIDANG PEKERJAAN UMUM DAN PENATAAN RUANG</b>				152.968.514.048	161.721.600.000		
1	03	01		<b>PROGRAM PENUNJANG URUSAN PEMERINTAHAN DAERAH KABUPATEN/KOTA</b>				29.209.923.595	30.548.900.000		
1	03	01	2,01	<b>Perencanaan, Penganggaran, dan Evaluasi Kinerja Perangkat Daerah</b>				122.500.000	117.500.000		
1	03	01	2,01	01	Penyusunan Dokumen Perencanaan Perangkat Daerah	Jumlah Dokumen Perencanaan Perangkat Daerah	Purwakarta	0 Dokumen 4 Dokumen	30.000.000	PENDAPATAN ASLI DAERAH (PAD)	35.000.000
1	03	01	2,01	02	Koordinasi dan Penyusunan Dokumen RKA-SKPD	Jumlah Dokumen RKA- SKPD dan Laporan Hasil Koordinasi Penyusunan Dokumen RKA-SKPD	Purwakarta	1 Dokumen	12.500.000	PENDAPATAN ASLI DAERAH (PAD)	12.500.000
1	03	01	2,01	03	Koordinasi dan Penyusunan Dokumen Perubahan RKA- SKPD	Jumlah Dokumen Perubahan RKA-SKPD dan Laporan Hasil Koordinasi Penyusunan Dokumen Perubahan RKA-SKPD	Purwakarta	1 Dokumen	12.500.000	PENDAPATAN ASLI DAERAH (PAD)	12.500.000
1	03	01	2,01	04	Koordinasi dan Penyusunan DPA-SKPD	Jumlah Dokumen DPA- SKPD dan Laporan Hasil Koordinasi Penyusunan Dokumen DPA-SKPD	Purwakarta	1 Dokumen	12.500.000	PENDAPATAN ASLI DAERAH (PAD)	12.500.000
1	03	01	2,01	05	Koordinasi dan Penyusunan Perubahan DPA- SKPD	Jumlah Dokumen Perubahan DPA-SKPD dan Laporan Hasil Koordinasi Penyusunan Dokumen Perubahan DPA-SKPD	Purwakarta	1 Dokumen	12.500.000	PENDAPATAN ASLI DAERAH (PAD)	12.500.000
1	03	01	2,01	06	Koordinasi dan Penyusunan Laporan Capaian Kinerja dan Ikhtisar Realisasi Kinerja SKPD	Jumlah Laporan Capaian Kinerja dan Ikhtisar Realisasi Kinerja SKPD dan Laporan Hasil Koordinasi Penyusunan Laporan Capaian Kinerja dan Ikhtisar Realisasi Kinerja SKPD	Purwakarta	2 Laporan	30.000.000	PENDAPATAN ASLI DAERAH (PAD)	20.000.000
1	03	01	2,01	07	Evaluasi Kinerja Perangkat Daerah	Jumlah Laporan Evaluasi Kinerja Perangkat Daerah	Purwakarta	1 Laporan	12.500.000	PENDAPATAN ASLI DAERAH (PAD)	12.500.000
1	03	01	2,02		<b>Administrasi Keuangan Perangkat Daerah</b>				13.285.000.000		13.941.500.000

1	03	01	2,02	01	Penyediaan Gaji dan Tunjangan ASN	Jumlah Orang yang Menerima Gaji dan Tunjangan ASN	Purwakarta	14 bulan		13.130.000.000	PENDAPATAN ASLI DAERAH (PAD)	13.780.000.000
1	03	01	2,02	02	Penyediaan Administrasi Pelaksanaan Tugas ASN	Jumlah Dokumen Hasil Penyediaan Administrasi Pelaksanaan Tugas ASN Jumlah orang tenaga administrasi ASN	Purwakarta	0 Dokumen 84 OH		65.000.000	PENDAPATAN ASLI DAERAH (PAD)	68.250.000
1	03	01	2,02	03	Pelaksanaan Penatausahaan dan Pengujian/Verifikasi Keuangan SKPD	Jumlah Dokumen Penatausahaan dan Pengujian/Verifikasi Keuangan SKPD	Purwakarta	1 Dokumen		12.500.000	PENDAPATAN ASLI DAERAH (PAD)	12.500.000
1	03	01	2,02	04	Koordinasi dan Pelaksanaan Akuntansi SKPD	Jumlah Dokumen Koordinasi dan Pelaksanaan Akuntansi SKPD	Purwakarta	1 Dokumen		12.500.000	PENDAPATAN ASLI DAERAH (PAD)	12.500.000
1	03	01	2,02	05	Koordinasi dan Penyusunan Laporan Keuangan Akhir Tahun SKPD	Jumlah Laporan Keuangan Akhir Tahun SKPD dan Laporan Hasil Koordinasi Penyusunan Laporan Keuangan Akhir Tahun SKPD	Purwakarta	1 Laporan		20.000.000	PENDAPATAN ASLI DAERAH (PAD)	21.000.000
1	03	01	2,02	06	Pengelolaan dan Penyiapan Bahan Tanggapan Pemeriksaan	Jumlah Dokumen Bahan Tanggapan Pemeriksaan dan Tindak Lanjut Pemeriksaan	Purwakarta	1 Dokumen		10.000.000	PENDAPATAN ASLI DAERAH (PAD)	10.500.000
1	03	01	2,02	07	Koordinasi dan Penyusunan Laporan Keuangan Bulanan/ Triwulanan/ Semesteran SKPD	Jumlah Laporan Keuangan Bulanan/ Triwulanan/ Semesteran SKPD dan Laporan Koordinasi Penyusunan Laporan Keuangan Bulanan/Triwulanan/Semesteran SKPD	Purwakarta	1 Laporan		10.000.000	PENDAPATAN ASLI DAERAH (PAD)	10.500.000
1	03	01	2,02	08	Penyusunan Pelaporan dan Analisis Prognosis Realisasi Anggaran	Jumlah Dokumen Pelaporan dan Analisis Prognosis Realisasi Anggaran Jumlah Dokumen Pelaporan dan Analisis Prognosis Realisasi Anggaran	Purwakarta	0 Dokumen 1 Dokumen		25.000.000	PENDAPATAN ASLI DAERAH (PAD)	26.250.000
<b>1</b>	<b>03</b>	<b>01</b>	<b>2,03</b>		<b>Administrasi Barang Milik Daerah pada Perangkat Daerah</b>					<b>80.000.000</b>		<b>84.000.000</b>
1	03	01	2,03	01	Penyusunan Perencanaan Kebutuhan Barang Milik Daerah SKPD	Jumlah Rencana Kebutuhan Barang Milik Daerah SKPD	Purwakarta	1 Dokumen		20.000.000	PENDAPATAN ASLI DAERAH (PAD)	21.000.000
1	03	01	2,03	04	Pembinaan, Pengawasan, dan Pengendalian Barang Milik Daerah pada SKPD	Jumlah Laporan Hasil Pembinaan, Pengawasan, dan Pengendalian Barang Milik Daerah pada SKPD	Purwakarta	1 Laporan		20.000.000	PENDAPATAN ASLI DAERAH (PAD)	21.000.000
1	03	01	2,03	05	Rekonsiliasi dan Penyusunan Laporan Barang Milik Daerah pada SKPD	Jumlah Laporan Rekonsiliasi dan Penyusunan Laporan Barang Milik Daerah pada SKPD	Purwakarta	1 Laporan		20.000.000	PENDAPATAN ASLI DAERAH (PAD)	21.000.000
1	03	01	2,03	06	Penatausahaan Barang Milik Daerah pada SKPD	Jumlah Laporan Penatausahaan Barang Milik Daerah pada SKPD	Purwakarta	1 Laporan		20.000.000	PENDAPATAN ASLI DAERAH (PAD)	21.000.000
<b>1</b>	<b>03</b>	<b>01</b>	<b>2,04</b>		<b>Administrasi Pendapatan Daerah Kewenangan Perangkat Daerah</b>					<b>40.000.000</b>		<b>42.000.000</b>
1	03	01	2,04	01	Perencanaan Pengelolaan Retribusi Daerah	Jumlah Dokumen Rencana Pengelolaan Retribusi Daerah	Purwakarta	1 Dokumen		10.000.000	PENDAPATAN ASLI DAERAH (PAD)	10.500.000

1	03	01	2,04	03	Penyuluhan dan Penyebarluasan Kebijakan Retribusi Daerah	Jumlah Laporan Hasil Penyuluhan dan Penyebarluasan Kebijakan Retribusi Daerah	Purwakarta	1 Laporan		10.000.000	PENDAPATAN ASLI DAERAH (PAD)	10.500.000
1	03	01	2,04	05	Pengolahan Data Retribusi Daerah	Jumlah Laporan Hasil Pengolahan, Pemeliharaan, dan Pelaporan Data Retribusi Daerah	Purwakarta	1 Laporan		10.000.000	PENDAPATAN ASLI DAERAH (PAD)	10.500.000
1	03	01	2,04	07	Pelaporan Pengelolaan Retribusi Daerah	Jumlah Laporan Pengelolaan Retribusi Daerah	Purwakarta	1 Dokumen		10.000.000	PENDAPATAN ASLI DAERAH (PAD)	10.500.000
<b>1</b>	<b>03</b>	<b>01</b>	<b>2,05</b>		<b>Administrasi Kepegawaian Perangkat Daerah</b>					<b>1.065.000.000</b>		<b>1.122.250.000</b>
1	03	01	2,05	02	Pengadaan Pakaian Dinas beserta Atribut Kelengkapannya	Jumlah Paket Pakaian Dinas beserta Atribut Kelengkapan Jumlah stel Pakaian Dinas Harian Jumlah Stel Pakaian Olahraga	Purwakarta	0 Paket 265 stel 265 stel		420.000.000	PENDAPATAN ASLI DAERAH (PAD)	445.000.000
1	03	01	2,05	03	Pendataan dan Pengolahan Administrasi Kepegawaian	Jumlah Dokumen Pendataan dan Pengolahan Administrasi Kepegawaian	Purwakarta	1 Dokumen		10.000.000	PENDAPATAN ASLI DAERAH (PAD)	10.500.000
1	03	01	2,05	04	Koordinasi dan Pelaksanaan Sistem Informasi Kepegawaian	Jumlah Dokumen Hasil Koordinasi dan Pelaksanaan Sistem Informasi Kepegawaian Jumlah SPPD Orang Perhari	Purwakarta	0 Dokumen 270 OH		35.000.000	PENDAPATAN ASLI DAERAH (PAD)	36.750.000
1	03	01	2,05	09	Pendidikan dan Pelatihan Pegawai Berdasarkan Tugas dan Fungsi	Jumlah Pegawai Berdasarkan Tugas dan Fungsi yang Mengikuti Pendidikan dan Pelatihan Jumlah Pegawai Berdasarkan Tugas dan Fungsi yang Mengikuti Pendidikan dan Pelatihan	Purwakarta	0 Orang 1 Paket		200.000.000	PENDAPATAN ASLI DAERAH (PAD)	210.000.000
1	03	01	2,05	10	Sosialisasi Peraturan Perundang-Undangan	Jumlah Orang yang Mengikuti Sosialisasi Peraturan Perundang- Undangan	Purwakarta	1 Paket		200.000.000	PENDAPATAN ASLI DAERAH (PAD)	210.000.000
1	03	01	2,05	11	Bimbingan Teknis Implementasi Peraturan Perundang-Undangan	Jumlah Orang yang Mengikuti Bimbingan Teknis Implementasi Peraturan Perundang- Undangan	Purwakarta	2 paket		200.000.000	PENDAPATAN ASLI DAERAH (PAD)	210.000.000
<b>1</b>	<b>03</b>	<b>01</b>	<b>2,06</b>		<b>Administrasi Umum Perangkat Daerah</b>					<b>1.410.000.000</b>		<b>1.480.500.000</b>
1	03	01	2,06	01	Penyediaan Komponen Instalasi Listrik/Penerangan Bangunan Kantor	Jumlah Paket Komponen Instalasi Listrik/Penerangan Bangunan Kantor yang Disediakan	Purwakarta	30 Item		105.000.000	PENDAPATAN ASLI DAERAH (PAD)	110.000.000
1	03	01	2,06	02	Penyediaan Peralatan dan Perlengkapan Kantor	Jumlah Paket Peralatan dan Perlengkapan Kantor yang Disediakan	Purwakarta	21 Item		150.000.000	PENDAPATAN ASLI DAERAH (PAD)	157.500.000
1	03	01	2,06	03	Penyediaan Peralatan Rumah Tangga	Jumlah Paket Peralatan Rumah Tangga yang Disediakan	Purwakarta	45 Item		200.000.000	PENDAPATAN ASLI DAERAH (PAD)	210.000.000
1	03	01	2,06	04	Penyediaan Bahan Logistik Kantor	Jumlah Paket Bahan Logistik Kantor yang Disediakan	Purwakarta	38 Item		195.000.000	PENDAPATAN ASLI DAERAH (PAD)	205.000.000

1	03	01	2,06	05	Penyediaan Barang Cetak dan Penggandaan	Jumlah Paket Barang Cetak dan Penggandaan yang Disediakan	Purwakarta	14 Item		100.000.000	PENDAPATAN ASLI DAERAH (PAD)	105.000.000
1	03	01	2,06	07	Penyediaan Bahan/Material	Jumlah Paket Bahan/Material yang Disediakan	Purwakarta	5 Item		50.000.000	PENDAPATAN ASLI DAERAH (PAD)	52.500.000
1	03	01	2,06	08	Fasilitasi Kunjungan Tamu	Jumlah Laporan Fasilitasi Kunjungan Tamu Jumlah mamin yang disediakan	Purwakarta	0 Laporan 1170 dus		50.000.000	PENDAPATAN ASLI DAERAH (PAD)	52.500.000
1	03	01	2,06	09	Penyelenggaraan Rapat Koordinasi dan Konsultasi SKPD	Jumlah Laporan Penyelenggaraan Rapat Koordinasi dan Konsultasi SKPD Jumlah orang peserta rapat Koordinasi dan Konsultasi SKPD	Purwakarta	0 Laporan 25000 OH		400.000.000	PENDAPATAN ASLI DAERAH (PAD)	420.000.000
1	03	01	2,06	10	Penatausahaan Arsip Dinamis pada SKPD	Jumlah Dokumen Penatausahaan Arsip Dinamis pada SKPD Jumlah Rak Arsip Penatausahaan Arsip Dinamis pada SKPD	Purwakarta	0 Dokumen 5 Unit		10.000.000	PENDAPATAN ASLI DAERAH (PAD)	10.500.000
1	03	01	2,06	11	Dukungan Pelaksanaan Sistem Pemerintahan Berbasis Elektronik pada SKPD	Jumlah Aplikasi Dukungan Pelaksanaan Sistem Pemerintahan Berbasis Elektronik pada SKPD Jumlah Dokumen Dukungan Pelaksanaan Sistem Pemerintahan Berbasis Elektronik pada SKPD	Purwakarta	1 Paket 0 Dokumen		150.000.000	PENDAPATAN ASLI DAERAH (PAD)	157.500.000
<b>1</b>	<b>03</b>	<b>01</b>	<b>2,07</b>		<b>Pengadaan Barang Milik Daerah Penunjang Urusan Pemerintah Daerah</b>					<b>6.185.000.000</b>		<b>6.495.500.000</b>
1	03	01	2,07	01	Pengadaan Kendaraan Perorangan Dinas atau Kendaraan Dinas Jabatan	Jumlah Unit Kendaraan Perorangan Dinas atau Kendaraan Dinas Jabatan yang Disediakan	Purwakarta	0 Unit		400.000.000	PENDAPATAN ASLI DAERAH (PAD)	420.000.000
1	03	01	2,07	02	Pengadaan Kendaraan Dinas Operasional atau Lapangan	Jumlah Unit Kendaraan Dinas Operasional atau Lapangan yang Disediakan Jumlah Unit Kendaraan Dinas Operasional atau Lapangan yang Disediakan	Purwakarta	1 Unit mobil 7 Unit motor		680.000.000	PENDAPATAN ASLI DAERAH (PAD)	715.000.000
1	03	01	2,07	03	Pengadaan Alat Besar	Jumlah Unit Alat Besar (Mesin gilas) yang Disediakan Jumlah Unit Alat Besar yang Disediakan	Purwakarta	2 Unit 0 Unit		3.000.000.000	PENDAPATAN ASLI DAERAH (PAD)	3.150.000.000
1	03	01	2,07	05	Pengadaan Mebel	Jumlah Paket Mebel yang Disediakan	Purwakarta	9 Unit		400.000.000	PENDAPATAN ASLI DAERAH (PAD)	420.000.000
1	03	01	2,07	06	Pengadaan Peralatan dan Mesin Lainnya	Jumlah Unit Peralatan dan Mesin Lainnya yang Disediakan	Purwakarta	17 Unit		200.000.000	PENDAPATAN ASLI DAERAH (PAD)	210.000.000
1	03	01	2,07	07	Pengadaan Aset Tetap Lainnya	Jumlah Unit Aset Tetap Lainnya yang Disediakan	Purwakarta	5 Unit		5.000.000	PENDAPATAN ASLI DAERAH (PAD)	5.500.000
1	03	01	2,07	09	Pengadaan Gedung Kantor atau Bangunan Lainnya	Jumlah Unit Gedung Kantor atau Bangunan Lainnya yang Disediakan	Purwakarta	1 Bangunan		700.000.000	PENDAPATAN ASLI DAERAH (PAD)	735.000.000

1	03	01	2,07	10	Pengadaan Sarana dan Prasarana Gedung Kantor atau Bangunan Lainnya	Jumlah Paket Sarana dan Prasarana Gedung Kantor atau Bangunan Lainnya yang Disediakan	Purwakarta	2 Paket 0 Unit		400.000.000	PENDAPATAN ASLI DAERAH (PAD)	420.000.000
1	03	01	2,07	11	Pengadaan Sarana dan Prasarana Pendukung Gedung Kantor atau Bangunan Lainnya	Jumlah Paket Sarana dan Prasarana Pendukung Gedung Kantor atau Bangunan Lainnya yang Disediakan	Purwakarta	2 Paket 0 Unit		400.000.000	PENDAPATAN ASLI DAERAH (PAD)	420.000.000
<b>1</b>	<b>03</b>	<b>01</b>	<b>2,08</b>		<b>Penyediaan Jasa Penunjang Urusan Pemerintahan Daerah</b>					<b>4.883.423.595</b>		<b>5.018.150.000</b>
1	03	01	2,08	01	Penyediaan Jasa Surat Menyurat	Jumlah Laporan Penyediaan Jasa Surat Menyurat Jumlah Materai yang tersedia	Purwakarta	0 Laporan 300 lembar		3.000.000	PENDAPATAN ASLI DAERAH (PAD)	3.150.000
1	03	01	2,08	02	Penyediaan Jasa Komunikasi, Sumber Daya Air dan Listrik	Jumlah Laporan Penyediaan Jasa Komunikasi, Sumber Daya Air dan Listrik yang Disediakan	Purwakarta	0 Laporan 12 Bulan		378.000.000	PENDAPATAN ASLI DAERAH (PAD)	395.000.000
1	03	01	2,08	03	Penyediaan Jasa Peralatan dan Perlengkapan Kantor	Jumlah Laporan Penyediaan Jasa Peralatan dan Perlengkapan Kantor yang Disediakan	Purwakarta	0 Laporan 177 unit		115.000.000	PENDAPATAN ASLI DAERAH (PAD)	120.000.000
1	03	01	2,08	04	Penyediaan Jasa Pelayanan Umum Kantor	Jumlah gaji PTT/THL yang disediakan Jumlah Laporan Penyediaan Jasa Pelayanan Umum Kantor yang Disediakan	Purwakarta	138 Orang 0 Laporan		4.387.423.595	PENDAPATAN ASLI DAERAH (PAD)	4.500.000.000
<b>1</b>	<b>03</b>	<b>01</b>	<b>2,09</b>		<b>Pemeliharaan Barang Milik Daerah Penunjang Urusan Pemerintahan Daerah</b>					<b>2.139.000.000</b>		<b>2.247.500.000</b>
1	03	01	2,09	01	Penyediaan Jasa Pemeliharaan, Biaya Pemeliharaan, dan Pajak Kendaraan Perorangan Dinas atau Kendaraan Dinas Jabatan	Jumlah Kendaraan Perorangan Dinas atau Kendaraan Dinas Jabatan yang Dipelihara dan dibayarkan Pajaknya	Purwakarta	20 Unit		388.000.000	PENDAPATAN ASLI DAERAH (PAD)	405.000.000
1	03	01	2,09	02	Penyediaan Jasa Pemeliharaan, Biaya Pemeliharaan, Pajak dan Perizinan Kendaraan Dinas Operasional atau Lapangan	Jumlah Kendaraan Dinas Operasional atau Lapangan yang Dipelihara dan dibayarkan Pajak dan Perizinannya	Purwakarta	33 Unit		340.000.000	PENDAPATAN ASLI DAERAH (PAD)	355.000.000
1	03	01	2,09	03	Penyediaan Jasa Pemeliharaan, Biaya Pemeliharaan dan Perizinan Alat Besar	Jumlah Alat Besar yang Dipelihara dan dibayarkan Perizinannya	Purwakarta	4 Unit		361.000.000	PENDAPATAN ASLI DAERAH (PAD)	385.000.000
1	03	01	2,09	06	Pemeliharaan Peralatan dan Mesin Lainnya	Jumlah Peralatan dan Mesin Lainnya yang Dipelihara Jumlah Peralatan dan Mesin Lainnya yang Dipelihara	Purwakarta	0 Unit 44 Unit		50.000.000	PENDAPATAN ASLI DAERAH (PAD)	52.500.000
1	03	01	2,09	09	Pemeliharaan/Rehabilitasi Gedung Kantor dan Bangunan Lainnya	Jumlah Gedung Kantor dan Bangunan Lainnya yang Dipelihara/Direhabilitasi	Purwakarta	7 Bangunan		800.000.000	PENDAPATAN ASLI DAERAH (PAD)	840.000.000

1	03	01	2,09	10	Pemeliharaan/Rehabilitasi Sarana dan Prasarana Gedung Kantor atau Bangunan Lainnya	Jumlah Sarana dan Prasarana Gedung Kantor atau Bangunan Lainnya yang Dipelihara/Direhabilitasi	Purwakarta	1 Bangunan		200.000.000	PENDAPATAN ASLI DAERAH (PAD)	210.000.000
<b>1</b>	<b>03</b>	<b>02</b>			<b>PROGRAM PENGELOLAAN SUMBER DAYA AIR (SDA)</b>					<b>16.434.000.000</b>		<b>17.280.000.000</b>
<b>1</b>	<b>03</b>	<b>02</b>	<b>2,01</b>		<b>Pengelolaan SDA dan Bangunan Pengaman Pantai pada Wilayah Sungai (WS) dalam 1 (Satu) Daerah Kabupaten/Kota</b>					<b>2.100.000.000</b>		<b>2.205.000.000</b>
1	03	02	2,01	01	Penyusunan Rencana Teknis dan Dokumen Lingkungan Hidup untuk Konstruksi Bendungan, Embung, dan Bangunan Penampung Air Lainnya	Jumlah Rencana Teknis dan Dokumen Lingkungan Hidup untuk Konstruksi Bendungan, Danau dan Bangunan Penampung Air Lainnya yang Disusun	Purwakarta	1 Dokumen		700.000.000	PENDAPATAN ASLI DAERAH (PAD)	735.000.000
1	03	02	2,01	05	Pembangunan Bendungan	Jumlah Bendungan yang Dibangun	Purwakarta	0 Bendungan		1.300.000.000		1.365.000.000
1	03	02	2,01	24	Rehabilitasi Tanggul Sungai	Panjang Tanggul Sungai yang Direhabilitasi	Purwakarta	0 KM		100.000.000		105.000.000
<b>1</b>	<b>03</b>	<b>02</b>	<b>2,02</b>		<b>Pengembangan dan Pengelolaan Sistem Irigasi Primer dan Sekunder pada Daerah Irigasi yang Luasnya di Bawah 1000 Ha dalam 1 (Satu) Daerah Kabupaten/Kota</b>					<b>14.334.000.000</b>		<b>15.075.000.000</b>
1	03	02	2,02	01	Penyusunan Rencana Teknis dan Dokumen Lingkungan Hidup untuk Konstruksi Irigasi dan Rawa	Jumlah Rencana Teknis dan Dokumen Lingkungan Hidup untuk Konstruksi Irigasi dan Rawa yang Tersusun	Kab. Purwakarta	0 Dokumen		700.000.000	PENDAPATAN ASLI DAERAH (PAD)	735.000.000
1	03	02	2,02	02	Pembangunan Jaringan Irigasi Permukaan	Panjang Jaringan Irigasi Permukaan yang Dibangun	Kab. Purwakarta	0 KM		100.000.000		105.000.000
1	03	02	2,02	03	Pembangunan Bendung Irigasi	Jumlah Bendung Irigasi yang Dibangun	Kab. Purwakarta	0 Bendung		100.000.000	PENDAPATAN ASLI DAERAH (PAD)	105.000.000
1	03	02	2,02	08	Peningkatan Jaringan Irigasi Permukaan	Panjang Jaringan Irigasi Permukaan yang Ditingkatkan	Kab. Purwakarta	0 KM		3.000.000.000	PENDAPATAN ASLI DAERAH (PAD) Dana Transfer Khusus-Dana Alokasi Khusus Fisik	3.150.000.000
1	03	02	2,02	14	Rehabilitasi Jaringan Irigasi Permukaan	Panjang Jaringan Irigasi Permukaan yang Direhabilitasi	Kab. Purwakarta	0 KM		7.500.000.000	PENDAPATAN ASLI DAERAH (PAD) Dana Transfer Khusus-Dana Alokasi Khusus Fisik	7.875.000.000
1	03	02	2,02	15	Rehabilitasi Bendung Irigasi	Jumlah Bendung Irigasi yang Direhabilitasi	Kab. Purwakarta	0 Bendung		969.000.000	PENDAPATAN ASLI DAERAH (PAD)	1.000.000.000
1	03	02	2,02	21	Operasi dan Pemeliharaan Jaringan Irigasi Permukaan	Panjang Jaringan Irigasi Permukaan yang Dioperasikan dan Dipelihara	Kab. Purwakarta	4 UPTD		740.000.000	PENDAPATAN ASLI DAERAH (PAD)	840.000.000
1	03	02	2,02	22	Operasi dan Pemeliharaan Bendung Irigasi	Jumlah Bendung Irigasi yang Dioperasikan dan Dipelihara	Kab. Purwakarta	0 Bendung		385.000.000	PENDAPATAN ASLI DAERAH (PAD)	405.000.000



1	03	02	2,02	28	Pengelolaan dan Pengawasan Alokasi Air Irigasi		Kab. Purwakarta			840.000.000	PENDAPATAN ASLI DAERAH (PAD)	860.000.000
<b>1</b>	<b>03</b>	<b>06</b>			<b>PROGRAM PENGELOLAAN DAN PENGEMBANGAN SISTEM DRAINASE</b>					<b>4.465.000.000</b>		<b>4.868.250.000</b>
<b>1</b>	<b>03</b>	<b>06</b>	<b>2,01</b>		<b>Pengelolaan dan Pengembangan Sistem Drainase yang Terhubung Langsung dengan Sungai dalam Daerah Kabupaten/Kota</b>					<b>4.465.000.000</b>		<b>4.868.250.000</b>
1	03	06	2,01	01	Penyusunan Rencana, Kebijakan, Strategi dan Teknis Sistem Drainase Perkotaan	Jumlah Rencana, Kebijakan, Strategi dan Teknis Sistem Drainase Perkotaan yang Disusun	Kab. Purwakarta	0 Dokumen		300.000.000	PENDAPATAN ASLI DAERAH (PAD)	315.000.000
1	03	06	2,01	02	Penyusunan Outline Plan pada Kawasan Genangan		Kab. Purwakarta			425.000.000	PENDAPATAN ASLI DAERAH (PAD)	446.250.000
1	03	06	2,01	03	Supervisi Pembangunan/Peningkatan/Rehabilitasi Sistem Drainase Perkotaan	Jumlah Konsultasi Supervisi Pembangunan/Peningkatan/ Sistem Drainase Perkotaan	Kab. Purwakarta	0 Dokumen		120.000.000	PENDAPATAN ASLI DAERAH (PAD)	126.000.000
1	03	06	2,01	04	Pembinaan Teknik Sistem Drainase Perkotaan	Jumlah Peserta yang Mengikuti Pembinaan Teknik Sistem Drainase Perkotaan	Kab. Purwakarta	0 Orang		120.000.000	PENDAPATAN ASLI DAERAH (PAD)	126.000.000
1	03	06	2,01	05	Pembangunan Sistem Drainase Perkotaan	Panjang Saluran Drainase Perkotaan yang Dibangun	Kab. Purwakarta	0 M		500.000.000		525.000.000
1	03	06	2,01	06	Peningkatan Saluran Drainase Perkotaan	Panjang Saluran Drainase Perkotaan yang Ditingkatkan	Kab. Purwakarta	0 M		1.500.000.000	PENDAPATAN ASLI DAERAH (PAD)	1.575.000.000
1	03	06	2,01	07	Rehabilitasi Saluran Drainase Perkotaan		Kab. Purwakarta			665.000.000	PENDAPATAN ASLI DAERAH (PAD)	840.000.000
1	03	06	2,01	08	Penyediaan Sarana Sistem Drainase Perkotaan	Jumlah Sarana Sistem Drainase Perkotaan yang Disediakan	Kab. Purwakarta	0 Unit		100.000.000		105.000.000
1	03	06	2,01	09	Operasi dan Pemeliharaan Sistem Drainase	Panjang Saluran Drainase yang Dioperasikan dan Dipelihara	Kab. Purwakarta	0 M		535.000.000	PENDAPATAN ASLI DAERAH (PAD)	600.000.000
1	03	06	2,01	13	Peningkatan Saluran Drainase Lingkungan	Panjang Saluran Drainase Lingkungan yang Ditingkatkan	Kab. Purwakarta	0 M		100.000.000		105.000.000
1	03	06	2,01	14	Rehabilitasi Saluran Drainase Lingkungan	Panjang Saluran Drainase Lingkungan yang Dilakukan Rehabilitasi	Kab. Purwakarta	0 M		100.000.000		105.000.000
<b>1</b>	<b>03</b>	<b>08</b>			<b>PROGRAM PENATAAN BANGUNAN GEDUNG</b>					<b>32.185.000.000</b>		<b>33.801.750.000</b>
<b>1</b>	<b>03</b>	<b>08</b>	<b>2,01</b>		<b>Penyelenggaraan Bangunan Gedung di Wilayah Daerah Kabupaten/Kota, Pemberian Izin Mendirikan Bangunan (IMB) dan Sertifikat Laik Fungsi Bangunan Gedung</b>					<b>32.185.000.000</b>		<b>33.801.750.000</b>
1	03	08	2,01	01	Penyelenggaraan Penerbitan Izin Mendirikan Bangunan (IMB), Sertifikat Laik Fungsi (SLF), Peran Tenaga Ahli Bangunan Gedung (TABG), Pendataan Bangunan Gedung, serta Implementasi SIMBG	Jumlah Penyelenggaraan Penerbitan Persyaratan Bangunan Gedung (PBG), Sertifikat Laik Fungsi (SLF), peran Tim Profesi Ahli (TPA), Pendataan Bangunan Gedung, serta Implementasi SIMBG	Kab. Purwakarta	3 Dokumen		1.000.000.000	PENDAPATAN ASLI DAERAH (PAD)	1.050.000.000

1	03	08	2,01	02	Perencanaan, Pembangunan, Pengawasan, dan Pemanfaatan Bangunan Gedung Daerah Kabupaten/Kota	Jumlah Dokumen Perencanaan, Pembangunan, Pengawasan dan Pemanfaatan Bangunan Gedung Daerah Kabupaten/Kota	Kab. Purwakarta	30 Dokumen		15.000.000.000	PENDAPATAN ASLI DAERAH (PAD)	15.750.000.000
1	03	08	2,01	03	Penyusunan Regulasi Terkait Bangunan Gedung Kabupaten/Kota	Jumlah Regulasi Terkait Bangunan Gedung Kabupaten/Kota yang Disusun	Kab. Purwakarta	2 Dokumen		250.000.000	PENDAPATAN ASLI DAERAH (PAD)	270.000.000
1	03	08	2,01	04	Bantuan Teknis Pembangunan Bangunan Gedung Negara Daerah Kabupaten/Kota	Jumlah Konsultasi Bantuan Teknis Pembangunan Bangunan Gedung Negara Daerah Kabupaten/Kota	Kab. Purwakarta	3 Dokumen		235.000.000	PENDAPATAN ASLI DAERAH (PAD)	246.750.000
1	03	08	2,01	05	Monitoring dan Evaluasi Penyelenggaraan Bangunan Gedung Negara Daerah Kabupaten/Kota	Jumlah Dokumen Monitoring dan Evaluasi Penyelenggaraan Bangunan Gedung Negara Daerah Kabupaten/Kota	Kab. Purwakarta	1 Dokumen		200.000.000	PENDAPATAN ASLI DAERAH (PAD)	210.000.000
1	03	08	2,01	10	Pendaftaran Huruf Daftar Nomor (HDNo) Bangunan Gedung Negara	Jumlah Bangunan Gedung Negara yang Telah Dilakukan Pendaftaran Huruf Daftar Nomor (HDNo) Jumlah Bangunan Gedung Negara yang Telah Dilakukan Pendaftaran Huruf Daftar Nomor (HDNo)	Kab. Purwakarta	0 Unit 10 Unit		100.000.000	PENDAPATAN ASLI DAERAH (PAD)	105.000.000
1	03	08	2,01	11	Pemeriksaan Kelaikan Fungsi Rumah Tinggal Tunggal dan Rumah Deret dalam rangka Penerbitan Sertifikat Laik Fungsi	Jumlah Rumah Tinggal Tunggal dan Rumah Deret yang Telah Dilakukan Pemeriksaan Kelaikan Fungsi Jumlah Rumah Tinggal Tunggal dan Rumah Deret yang Telah Dilakukan Pemeriksaan Kelaikan Fungsi	Kab. Purwakarta	0 Unit 20 Unit		200.000.000	PENDAPATAN ASLI DAERAH (PAD)	210.000.000
1	03	08	2,01	12	Rehabilitasi, Renovasi dan Ubahsui Bangunan Gedung untuk Kepentingan Strategis Daerah Kabupaten/Kota	Jumlah Bangunan Gedung untuk Kepentingan Strategis Daerah Kabupaten/Kota yang Dilakukan Rehabilitasi, Renovasi dan Ubahsui Jumlah Bangunan Gedung untuk Kepentingan Strategis Daerah Kabupaten/Kota yang Dilakukan Rehabilitasi, Renovasi dan Ubahsui	Kab. Purwakarta	0 Unit 10 Unit		14.000.000.000	PENDAPATAN ASLI DAERAH (PAD)	14.700.000.000
1	03	08	2,01	13	Pemeliharaan dan Perawatan Bangunan Gedung Daerah Kabupaten/Kota	Jumlah Bangunan Gedung Daerah Kabupaten/Kota yang Dilakukan Pemeliharaan dan Perawatan Jumlah Bangunan Gedung Daerah Kabupaten/Kota yang Dilakukan Pemeliharaan dan Perawatan	Kab. Purwakarta	0 Unit 10 Unit		1.200.000.000	PENDAPATAN ASLI DAERAH (PAD)	1.260.000.000
<b>1</b>	<b>03</b>	<b>09</b>			<b>PROGRAM PENATAAN BANGUNAN DAN LINGKUNGANNYA</b>					<b>470.000.000</b>		<b>495.000.000</b>
<b>1</b>	<b>03</b>	<b>09</b>	<b>2,01</b>		<b>Penyelenggaraan Penataan Bangunan dan Lingkungannya di Daerah Kabupaten/Kota</b>					<b>470.000.000</b>		<b>495.000.000</b>
1	03	09	2,01	01	Penyusunan Rencana, Kebijakan, Strategi dan Teknis Sistem Penataan Bangunan dan Lingkungan di Kabupaten/Kota	Jumlah Dokumen Rencana, Kebijakan, Strategi dan Teknis Sistem Penataan Bangunan dan Lingkungan di Kabupaten/Kota	Kab. Purwakarta	5 Dokumen		270.000.000	PENDAPATAN ASLI DAERAH (PAD)	285.000.000

1	03	09	2,01	02	Supervisi Penataan/Pemeliharaan Bangunan dan Lingkungan	Jumlah Supervisi Penataan/Pemeliharaan Bangunan dan Lingkungan di Kawasan Cagar Budaya dan Tradisional Bersejarah, Kawasan Pariwisata, Kawasan Sistem Perkotaan Nasional dan Kawasan Strategis Lainnya	Kab. Purwakarta	5 Kawasan		100.000.000	PENDAPATAN ASLI DAERAH (PAD)	105.000.000
1	03	09	2,01	06	Monitoring Penataan/Pemeliharaan Bangunan dan Lingkungan	Jumlah Dokumen Hasil Monitoring Penataan/Pemeliharaan Bangunan dan Lingkungan	Kab. Purwakarta	5 Dokumen		100.000.000	PENDAPATAN ASLI DAERAH (PAD)	105.000.000
<b>1</b>	<b>03</b>	<b>10</b>			<b>PROGRAM PENYELENGGARAAN JALAN</b>					<b>61.976.798.150</b>		<b>66.090.000.000</b>
<b>1</b>	<b>03</b>	<b>10</b>	<b>2,01</b>		<b>Penyelenggaraan Jalan Kabupaten/Kota</b>					<b>61.976.798.150</b>		<b>66.090.000.000</b>
1	03	10	2,01	01	Penyusunan Rencana, Kebijakan, dan Strategi Pengembangan Jaringan Jalan serta Perencanaan Teknis Penyelenggaraan Jalan dan Jembatan	Jumlah Dokumen Hasil pelaksanaan Advis dan Layanan Teknis, Kajian Kebijakan, Bantuan Teknis, Bimbingan Teknis, Pengelolaan Pengendalian Penyusunan Rencana, Kebijakan, dan Strategi Pengembangan Jaringan Jalan Serta Perencanaan Teknis Penyelenggaraan Jalan dan Jembatan	Kab. Purwakarta	0 Dokumen 20 Dokumen		3.500.000.000	PENDAPATAN ASLI DAERAH (PAD)	3.675.000.000
1	03	10	2,01	02	Pembebasan Lahan/Tanah untuk Penyelenggaraan Jalan	Luas Lahan yang Tersedia untuk Penyelenggaraan Jalan Pembebasan Lahan/Tanah Untuk Penyelenggaraan Jalan	Kab. Purwakarta	0 M <sup>2</sup> 3 Paket		1.000.000.000	PENDAPATAN ASLI DAERAH (PAD)	1.000.000.000
1	03	10	2,01	03	Pengelolaan Leger Jalan	Jumlah Dokumen Pengelolaan Leger Jalan	Kab. Purwakarta	2 Dokumen		840.000.000	PENDAPATAN ASLI DAERAH (PAD)	840.000.000
1	03	10	2,01	04	Survey Kondisi Jalan/Jembatan	Jumlah Data dan Informasi Terkait Kondisi Jalan/Jembatan	Kab. Purwakarta	2 Dokumen		900.000.000	PENDAPATAN ASLI DAERAH (PAD)	900.000.000
1	03	10	2,01	05	Pembangunan Jalan	Panjang Jalan yang Dibangun	Kab. Purwakarta	0 KM		4.000.000.000	PENDAPATAN ASLI DAERAH (PAD)	4.200.000.000
1	03	10	2,01	08	Rekonstruksi Jalan	Panjang Jalan yang Dilakukan Rekonstruksi Jalan Rekontruksi Jalan	Kab. Purwakarta	0 KM 10 Paket		10.000.000.000	PENDAPATAN ASLI DAERAH (PAD)	10.500.000.000
1	03	10	2,01	09	Rehabilitasi Jalan	Panjang Jalan yang Direhabilitasi	Kab. Purwakarta	3 paket		3.000.000.000	PENDAPATAN ASLI DAERAH (PAD)	3.150.000.000
1	03	10	2,01	10	Pemeliharaan Berkala Jalan	Panjang Jalan yang Dilakukan Pemeliharaan Secara Berkala	Kab. Purwakarta	10 Lokasi		10.000.000.000	PENDAPATAN ASLI DAERAH (PAD)	10.500.000.000
1	03	10	2,01	11	Pemeliharaan Rutin Jalan	Panjang Jalan yang Dilakukan Pemeliharaan Secara Rutin	Kab. Purwakarta	24 Lokasi		6.500.000.000	PENDAPATAN ASLI DAERAH (PAD)	6.850.000.000

1	03	10	2,01	12	Pembangunan Jembatan	Panjang Jembatan yang Dibangun Pembangunan Jembatan	Kab. Purwakarta	0 M 1 Paket		14.000.000.000	PENDAPATAN ASLI DAERAH (PAD)	15.750.000.000	
1	03	10	2,01	17	Pelebaran Jembatan	Panjang Jembatan yang Dilakukan Pelebaran	Kab. Purwakarta	1 Lokasi		271.798.150	PENDAPATAN ASLI DAERAH (PAD)	300.000.000	
1	03	10	2,01	19	Pemeliharaan Rutin Jembatan	Panjang Jembatan yang Dilakukan Pemeliharaan Secara Rutin	Kab. Purwakarta	8 Lokasi		1.600.000.000	PENDAPATAN ASLI DAERAH (PAD)	1.760.000.000	
1	03	10	2,01	20	Pemeliharaan Berkala Jembatan	Panjang Jembatan yang Dilakukan Pemeliharaan Secara Berkala	Kab. Purwakarta	4 lokasi		800.000.000	PENDAPATAN ASLI DAERAH (PAD)	840.000.000	
1	03	10	2,01	21	Penanggulangan Bencana/Tanggap Darurat	Panjang Jalan dan Jembatan yang Terehabilitasi/ Terekonstruksi Akibat Bencana	Kab. Purwakarta	8 lokasi		3.500.000.000	PENDAPATAN ASLI DAERAH (PAD)	3.675.000.000	
1	03	10	2,01	22	Pemantauan dan Evaluasi Penyelenggaraan Jalan/Jembatan	Jumlah Dokumen Hasil Pemantauan dan Evaluasi Penyelenggaraan Jalan/Jembatan	Kab. Purwakarta	5 Dokumen		500.000.000	PENDAPATAN ASLI DAERAH (PAD)	500.000.000	
1	03	10	2,01	23	Pengawasan Teknis Penyelenggaraan Jalan/Jembatan	Jumlah Dokumen Hasil Pengawasan Penyelenggaraan Jalan/Jembatan	Kab. Purwakarta	11 paket		1.565.000.000	PENDAPATAN ASLI DAERAH (PAD)	1.650.000.000	
<b>1</b>	<b>03</b>	<b>11</b>			<b>PROGRAM PENGEMBANGAN JASA KONSTRUKSI</b>						<b>400.000.000</b>		<b>420.000.000</b>
<b>1</b>	<b>03</b>	<b>11</b>	<b>2,01</b>		<b>Penyelenggaraan Pelatihan Tenaga Terampil Konstruksi</b>						<b>200.000.000</b>		<b>210.000.000</b>
1	03	11	2,01	04	Pelaksanaan Pelatihan Tenaga Terampil Konstruksi	Jumlah Tenaga Kerja Konstruksi Kualifikasi Jabatan Operator dan Teknisi atau Analis yang Mengikuti Pelatihan	Kab. Purwakarta	20 Orang		100.000.000	PENDAPATAN ASLI DAERAH (PAD)	105.000.000	
1	03	11	2,01	07	Pembinaan dan Peningkatan Kapasitas Kelembagaan Konstruksi	Jumlah Peserta yang Mengikuti Pembinaan dan Peningkatan Kapasitas Kelembagaan Konstruksi	Kab. Purwakarta	25 Orang		100.000.000	PENDAPATAN ASLI DAERAH (PAD)	105.000.000	
<b>1</b>	<b>03</b>	<b>11</b>	<b>2,02</b>		<b>Penyelenggaraan Sistem Informasi Jasa Konstruksi Cakupan Daerah Kabupaten/Kota</b>						<b>100.000.000</b>		<b>105.000.000</b>
1	03	11	2,02	02	Penyediaan Perangkat Pendukung Layanan Informasi Jasa Konstruksi	Jumlah Data dan Informasi yang Dihasilkan dari Perangkat Pendukung Layanan Informasi Jasa Konstruksi	Kab. Purwakarta	1 Dokumen		100.000.000	PENDAPATAN ASLI DAERAH (PAD)	105.000.000	
<b>1</b>	<b>03</b>	<b>11</b>	<b>2,03</b>		<b>Penerbitan Izin Usaha Jasa Konstruksi Nasional (Non Kecil dan Kecil)</b>						<b>100.000.000</b>		<b>105.000.000</b>
1	03	11	2,03	01	Penyusunan Peraturan di Daerah dan SOP Terkait Penyelenggaraan IUJK Nasional di Kabupaten/Kota	Jumlah Peraturan di Daerah Terkait Perizinan Berusaha Berbasis Risiko Subsektor Jasa Konstruksi.	Kab. Purwakarta	1 Dokumen		100.000.000		105.000.000	
<b>1</b>	<b>03</b>	<b>12</b>			<b>PROGRAM PENYELENGGARAAN PENATAAN RUANG</b>						<b>2.983.201.850</b>		<b>3.130.500.000</b>
<b>1</b>	<b>03</b>	<b>12</b>	<b>2,01</b>		<b>Penetapan Rencana Tata Ruang Wilayah (RTRW) dan Rencana Rinci Tata Ruang (RRTR) Kabupaten/Kota</b>						<b>2.058.202.050</b>		<b>2.160.000.000</b>
1	03	12	2,01	01	Pelaksanaan Persetujuan Substansi, Evaluasi, Konsultasi Evaluasi dan Penetapan RTRW Kabupaten/Kota	Jumlah Dokumen Persetujuan Substansi, Evaluasi dan Penetapan RTRW Kabupaten/Kota Jumlah Kegiatan Penetapan Rencana Tata Ruang Wilayah (RTRW) dan Rencana Rinci Tata Ruang (RRTR) Kab/Kota	Kab. Purwakarta	0 Dokumen 2 Sub Kegiatan		1.312.999.800	PENDAPATAN ASLI DAERAH (PAD)	1.378.000.000	

1	03	12	2,01	02	Pelaksanaan Persetujuan Substansi, Evaluasi, Konsultasi Evaluasi dan Penetapan RRTR Kabupaten/Kota	Jumlah Dokumen Persetujuan Substansi, Evaluasi dan Penetapan RRTR Kabupaten/Kota Jumlah Dokumen RDTR	Kab. Purwakarta	0 Dokumen 1 Dokumen		745.202.250	PENDAPATAN ASLI DAERAH (PAD)	782.000.000
<b>1</b>	<b>03</b>	<b>12</b>	<b>2,02</b>		<b>Koordinasi dan Sinkronisasi Perencanaan Tata Ruang Daerah Kabupaten/Kota</b>					<b>400.000.000</b>		<b>420.000.000</b>
1	03	12	2,02	01	Koordinasi dan Sinkronisasi Penyusunan RTRW Kabupaten/Kota	Jumlah Dokumen Koordinasi dan Sinkronisasi Penyusunan RTRW Kabupaten/Kota	Kab. Purwakarta	0 Dokumen		400.000.000	PENDAPATAN ASLI DAERAH (PAD)	420.000.000
<b>1</b>	<b>03</b>	<b>12</b>	<b>2,03</b>		<b>Koordinasi dan Sinkronisasi Pemanfaatan Ruang Daerah Kabupaten/Kota</b>					<b>50.000.000</b>		<b>52.500.000</b>
1	03	12	2,03	01	Koordinasi dan Sinkronisasi Pemanfaatan Ruang untuk Investasi dan Pembangunan Daerah	Jumlah Dokumen Koordinasi dan Sinkronisasi Pemanfaatan Ruang untuk Investasi dan Pembangunan Daerah Jumlah Pelaksanaan Penyelenggaraan Tata Ruang Daerah Kabupaten/Kota	Kab. Purwakarta	0 Dokumen 2 Sub Kegiatan		50.000.000	PENDAPATAN ASLI DAERAH (PAD)	52.500.000
<b>1</b>	<b>03</b>	<b>12</b>	<b>2,04</b>		<b>Koordinasi dan Sinkronisasi Pengendalian Pemanfaatan Ruang Daerah Kabupaten/Kota</b>					<b>474.999.800</b>		<b>498.000.000</b>
1	03	12	2,04	01	Koordinasi dan Sinkronisasi Pemberian Insentif dan Disinsentif Bidang Penataan Ruang	Jumlah Dokumen Koordinasi dan Sinkronisasi Pemberian Insentif dan Disinsentif Bidang Penataan Ruang Jumlah Dokumen Penyelenggaraan Tata Ruang	Kab. Purwakarta	0 Dokumen 2 Sub Kegiatan		274.999.800	PENDAPATAN ASLI DAERAH (PAD)	288.000.000
1	03	12	2,04	04	Koordinasi Pelaksanaan Penataan Ruang	Jumlah Dokumen Koordinasi Pelaksanaan Penataan Ruang Jumlah Kegiatan Yang Dilaksanakan	Kab. Purwakarta	0 Dokumen 1 Paket		200.000.000	PENDAPATAN ASLI DAERAH (PAD)	210.000.000
<b>2</b>	<b>10</b>				<b>URUSAN PEMERINTAHAN BIDANG PERTANAHAN</b>					<b>4.844.590.453</b>		<b>5.087.200.000</b>
<b>2</b>	<b>10</b>	<b>04</b>			<b>PROGRAM PENYELESAIAN SENGKETA TANAH GARAPAN</b>					<b>83.049.658</b>		<b>87.200.000</b>
<b>2</b>	<b>10</b>	<b>04</b>	<b>2,01</b>		<b>Penyelesaian Sengketa Tanah Garapan dalam Daerah Kabupaten/Kota</b>					<b>83.049.658</b>		<b>87.200.000</b>
2	10	04	2,01	01	Inventarisasi Sengketa, Konflik, dan Perkara Pertanahan dalam 1 (satu) Daerah Kabupaten/Kota	Jumlah Data Sengketa, Konflik dan Perkara dalam 1 (Satu) Daerah Kabupaten/Kota Jumlah Kegiatan Yang Dilaksanakan	Kab. Purwakarta	0 Dokumen 1 Paket		83.049.658	PENDAPATAN ASLI DAERAH (PAD)	87.200.000
<b>2</b>	<b>10</b>	<b>05</b>			<b>PROGRAM PENYELESAIAN GANTI KERUGIAN DAN SANTUNAN TANAH UNTUK PEMBANGUNAN</b>					<b>4.761.540.795</b>		<b>5.000.000.000</b>
<b>2</b>	<b>10</b>	<b>05</b>	<b>2,01</b>		<b>Penyelesaian Masalah Ganti Kerugian dan Santunan Tanah untuk Pembangunan oleh Pemerintah Daerah Kabupaten/Kota</b>					<b>4.761.540.795</b>		<b>5.000.000.000</b>
2	10	05	2,01	02	Koordinasi dan Sinkronisasi Penyelesaian Masalah Ganti Kerugian dan Santunan Tanah untuk Pembangunan oleh Pemerintah Daerah Kabupaten/Kota	Jumlah Dokumen Koordinasi dan Sinkronisasi Penyelesaian Masalah Ganti Kerugian dan Santunan Tanah untuk Pembangunan oleh Pemerintah Daerah Kabupaten/Kota Jumlah Lahan Untuk Pembangunan Fasilitas Publik (Lokasi)	Kab. Purwakarta	0 Dokumen 3 Lokasi		4.761.540.795	PENDAPATAN ASLI DAERAH (PAD)	5.000.000.000

## **BAB IV**

### **Rencana Kerja dan Pendanaan Perangkat Daerah**

Dalam mewujudkan Tujuan Dinas Pekerjaan Umum dan Tata Ruang yang dituangkan dalam Perubahan Rencana Strategis Perangkat Daerah (Perubahan Renstra-Perangkat Daerah) Tahun 2018 – 2023. Dinas Pekerjaan Umum dan Tata Ruang melaksanakan urusan Pembangunan dalam bidang Pembangunan Jalan dan Jembatan, Bidang Pemeliharaan Jalan dan Jembatan, Bidang Sumber Daya Air, Bidang Tata Bangunan dan Bina Konstruksi, Bidang Penataan Ruang. Dengan mengalokasikan Belanja Langsung, untuk kegiatan – kegiatan yang berdasarkan program Prioritas Pembangunan Kabupaten Purwakarta.

Dalam rangka melaksanakan program dan kegiatan yang di sesuaikan dengan prioritas, unggulan dan andalan Daerah dalam rangka mewujudkan Tujuan Dinas Pekerjaan Umum dan Tata Ruang Kabupaten Purwakarta, Program tersebut disertai dengan kebutuhan pendanaan indikatif dan target kinerja terukur.

Berikut adalah Tabel Indikasi Rencana Program Prioritas yang disertai dengan Rencana Kebutuhan Pendapatan Dinas Pekerjaan Umum dan Tata Ruang Kabupaten Purwakarta Tahun 2018 – 2023 dan Indikator Terhadap Capaian Kinerja Dinas Pekerjaan Umum dan Tata Ruang Kabupaten Purwakarta Tahun 2018–2023 (Tabel 4.1).

TABEL 4.1 Rencana Kerja dan Pendanaan Perangkat Daerah 2018 - 2023

PROGRAM PERANGKAT DAERAH	INDIKATOR PROGRAM		KONDISI AWAL		TARGET					PAGU INDIKATIF					KONDISI KINERJA PADA AKHIR PERIODE RPJMD
	URAIAN	SATUAN	TAHUN 2017	TAHUN 2018	TAHUN 2019	TAHUN 2020	TAHUN 2021	TAHUN 2022	TAHUN 2023	TAHUN 2019	TAHUN 2020	TAHUN 2021	TAHUN 2022	TAHUN 2023	
PROGRAM PENUNJANG URUSAN PEMERINTAHAN DAERAH															
	Capaian SAKIP Perangkat Daerah	Opini	-	-	B	B	B	B	B						
	Persentase pemenuhan penunjang pelayanan perkantoran	Persen	50,48	76,29	80	83	85	90	95						
PROGRAM PENGELOLAAN SUMBER DAYA AIR (SDA)															
	Persentase Turap/Talud/Bronjong yang berfungsi	Persen	-	-	-	6,25% (4/64 DI)	6,25% (4/64 DI)	6,25% (4/64 DI)	6,25% (4/64 DI)	0	800,000,000	800,000,000	800,000,000	800,000,000	25%
	Persentase Jaringan Irigasi, Rawa dan Jaringan Pengairan Lainnya Secara Partisipatif yang berfungsi	Persen	24,10	30,06	30,06	32,56 (12/64 DI)	35,06 (12/64 DI)	37,56 (12/64 DI)	40,06 (12/64 DI)	0	4,873,500,000	6,498,000,000	7,581,000,000	8,664,000,000	40,06%
	Persentase Penelitian dan Perancangan Pengembangan	Persen	-	-	20% 3	20% 3	20% 3	20% 3	20% 3	200,000,000	300,000,000	300,000,000	300,000,000	300,000,000	100% 15

	Jaringan Irigasi yang dimanfaatkan	Dokumen													
	Persentase Jaringan Irigasi yang dibangun	Persen	-	-	-	3,1 (2 DI)	3,1 (2 DI)	3,1 (2 DI)	3,1 (2 DI)	0	3,221,925,000	5,970,037,500	4,179,026,250	4,387,977,563	12%
	Persentase Sistem Informasi/Data Base Irigasi yang dikembangkan	Persen	-	-	-	25% 1	25% 1	25% 1	25% 1	0	200,000,000	210,000,000	220,500,000	231,525,000	100% 4
PROGRAM PENGELOLAAN DAN PENGEMBANGAN SISTEM DRAINASE															
	Persentase Saluran Drainase/Gorong-Gorong yang berfungsi	Persen Meter	-	-	-	25% 100	25% 100	25% 100	25% 100	0	3,150,000,000	3,307,500,000	3,472,875,000	3,646,518,750	100% 400
	Persentase Pemeliharaan saluran drainase/Gorong-gorong	Persen Meter	-	-	-	25% 200	25% 200	25% 200	25% 200	0	800,000,000	840,000,000	882,000,000	882,000,000	100% 800
PROGRAM PENYELENGGAAN JALAN															
	Persentase Pembangunan Jalan dan Jembatan	Persen Km	13,00% 94,784 Km	15,89% 115,872 Km	15,75% 1Km	15,69% 0,5Km	15,48% 1,5Km	15,30% 1,3Km	15,16% 1Km	5,000,000,000	3,750,000,000	12,705,000,000	12,112,100,000	10,248,700,000	77,16% 5 KM
	Jembatan	Persen Unit	-	-	16,66% 1	33,33% 2	16,66% 1	16,66% 1	16,66% 1	12,500,000,000	30,250,000,000	15,125,000,000	21,890,625,000	21,961,500,000	99,97% 6 Unit



	Kondisi Jalan yang ditingkatkan	Persen Km	13,00 % 94,784 Km	15,89 % 115,872 Km	13,30 % 18,85	11,66 % 12	10,15 % 11	8,78% 10	7.54% 9	32,973,000,000	25,200,000,000	24,255,000,000	23,152,500,000	21,879,112,500	51,43% 60,85 Km
	Kondisi Jembatan yang ditingkatkan	Persen Unit	46,35 % 70 (151)	46,35 % 70 (151)	0	1,43% 1	1,43% 1	1,43% 1	1,43% 1	0	6,562,500,000	6,890,625,000	7,235,156,250	5,057,800,000	5,71% 4 Unit Jembatan
	Persentase jalan kondisi mantap (rehabilitasi/pemeliharaan Jalan)	Persen KM	83,66 % (609,830 Km)	84,10 % (613,052 Km)	85,40 % (76,98 Km)	85,52 % (77,12 Km)	85,66 % (84,76 Km)	85,52 % (85,65 Km)	86,82% (87,39 Km)	12,964,400,000	20,000,000,000	22,000,000,000	24,000,000,000	26,000,000,000	86,82% (87,39 Km)
	(rehabilitasi/pemeliharaan Jembatan)	Persen Unit	33,3% 50 (150 Unit)	36% 54 (150 Unit)	5,33% (8 Unit)	5,33% (8 Unit)	5,33% (8 Unit)	5,33% (8 Unit)	5,33% (8 Unit)	2,200,000,000	3,800,000,000	4,180,000,000	4,598,000,000	5,057,800,000	62,5% 40 Unit Jembatan
	Tingkat Pemenuhan Inspeksi Kondisi jalan dan Jembatan	Persen Dokumen	1	1	27,3% 3	18,2% 2	18,2% 2	18,2% 2	18,2% 2	300,000,000	100,000,000	110,000,000	121,000,000	133,100,000	100% 11
	Persentase Penanggulangan Tanggap darurat Jalan dan Jembatan	Persen	95.00	95.00	95.00	95.00	95.00	95.00	95.00	2,000,000,000	2,000,000,000	2,000,000,000	2,000,000,000	2,000,000,000	95%
	Tingkat Pemenuhan Pembangunan Sistem Informasi/ Data Base Jalan dan Jembatan	Persen Aplikasi	-	-	-	25% 1	25% 1	25% 1	25% 1	0	200,000,000	210,000,000	220,500,000	231,525,000	100% 4
	Perentase Sarana dan Prasarana Kebinamargaan yang berfungsi	Persen Unit	27,77 % 18	27,77 % 18	5,55% 1	5,55% 1	5,55% 1	5,55% 1	5,55% 1	3,260,000,000	3,300,000,000	3,400,000,000	3,500,000,000	3,600,000,000	27,75% 5 Unit

	Tingkat Pemenuhan Penelitian dan Perencanaan Jalan dan Jembatan	Persen Dokumen	-	-	20% 3	20% 3	20% 3	20% 3	20% 3	100,000,000	500,000,000	500,000,000	500,000,000	500,000,000	100% 15
	Persentase Pengawasan dan Pengendalian Kebinamargaan dan Pengairan yang dilaksanakan dengan baik	Persen Dokumen	-	-	25% 5	25% 6	25% 6	25% 6	25% 6	0	750,000,000	750,000,000	750,000,000	750,000,000	100% 24
	Persentase Bahan dan Alat Laboratorium Teknis yang berfungsi dengan baik	Persen Unit	-	-	25% 2	25% 3	25% 3	25% 3	25% 3	0	400,000,000	400,000,000	400,000,000	400,000,000	100% 8
PROGRAM PENATAAN BANGUNAN GEDUNG															
	Jumlah Bangunan Ber-IMB Per-satuan BAngunan	Unit	-	-	2000	2000	2000	2000	2000	36,556,907,760	11,436,621,390	38,263,554,784	30,610,417,144	31,985,000,000	10000
PROGRAM PENATAAN BANGUNAN DAN LINGKUNGANNYA															
	Jumlah Ruang Publik Yang Direvitalisasi / Dibangun	Unit	-	-	-	15	15	15	15	10,122,340,202	10,204,900,270	8,361,462,137	268,755,000	470,000,000	60
PROGRAM PENGEMBANGAN JASA KONSTRUKSI															

	Persentase Peserta Pembinaan	Persentase Peserta Pembinaan	-	-	-	-	100	-	-	0	0	297,911,750	399,998,000	100,000,000	100
	Persentase Peserta Pembinaan	Persentase Peserta Pembinaan	-	-	-	-	100	-	-	0	0	0	225,000,000	375,000,000	100
	Persentase Penerbitan Ijin Jasa Konstruksi	Persentase Ijin	-	-	-	-	-	-	-	0	0	0	100,000,000	100,000,000	-
PROGRAM PENYELENGGA RAAN PENATAAN RUANG															
	Jumlah Kegiatan Penetapan Rencana Tata Ruang Wilayah (RTRW) dan Rencana Rinci Tata Ruang (RRTR) Kabupaten / Kota		-	-	-	-	11.10	-	-	0	0	0	2,058,202,050	1,390,000,000	11,10
	Persentase RDTR/RTR KSK Yang Ditetapkan menjadi Peraturan Daerah	Persentase	-	-	-	-	-	-	-	0	0	1,549,999,181	0	1,000,000,000	
	Jumlah Pelaksanaan Penyelenggaraan Tata Ruang Daerah Kabupaten / Kota		-	-	-	-	-	-	-	0	0	199,999,547	324,000,000	50,000,000	500
	Jumlah Dokumen Penyelenggaraan Tata Ruang	Persentase Dok.	-	-	-	-	-	-	-	0	0	299,999,868	549,999,750	400,000,000	-

PROGRAM PENYELESAIAN SENGKETA TANAH GARAPAN															
	Persentase Konflik Pertanahan Milik Pemerintah Daerah Yang Diselesaikan	Persentase Konflik	-	-	100	100	100	100	100	74,999,559	78,922,036	500,000	235,048,650	100,000,000	100
PROGRAM PENYELESAIAN GANTI KERUGIAAN DAN SANTUNAN TANAH UNTUK PEMBANGUNAN															
	Tersedianya Lahan untuk Pembangunan Fasilitas Publik		-	-	1	-	3	3	-	4,299,999,140	4,524,889,095	9,192,000,000	10,849,999,550	1,500,000,000	7

## BAB V PENUTUP

Rencana Kerja (Renja) Perubahan Dinas PUPR tahun 2023 ini merupakan rencana kerja tahun ke-5 (lima) berdasarkan Renstra Dinas Pekerjaan Umum dan Penataan Ruang Kabupaten Purwakarta Tahun 2018–2023 dalam menunjang tercapainya Visi dan Misi Pemerintah Daerah Kabupaten Purwakarta serta target dan Sasaran Pembangunan yang dioperasionalkan melalui Rencana Kerja Pembangunan Daerah (RKPD) Kabupaten Purwakarta Tahun 2023.

Rencana Kerja (Renja) Perubahan Dinas PUPR tahun 2023 ini merupakan rencana kerja tahun ke-5 (lima) berdasarkan Renstra Dinas Pekerjaan Umum dan Penataan Ruang Kabupaten Purwakarta Tahun 2018–2023 dalam menunjang tercapainya Visi dan Misi Pemerintah Daerah Kabupaten Purwakarta serta target dan Sasaran Pembangunan yang dioperasionalkan melalui Rencana Kerja Pembangunan Daerah (RKPD) Kabupaten Purwakarta Tahun 2023.

Dalam rangka mewujudkan konsep pembangunan Kabupaten Purwakarta di bidang infrastruktur khususnya pembangunan jalan, jembatan dan irigasi yang efisien dan efektif. Konsep pembangunan infrastruktur perlu terus ditata dan disempurnakan dengan didukung sumber daya yang handal sehingga terwujud pemerataan pembangunan untuk sektor infrastruktur di seluruh Kabupaten Purwakarta.

Rencana Kerja Perubahan Dinas PUPR disusun sebagai bahan dalam penyusunan usulan rencana kegiatan pembangunan dari usulan masyarakat, hasil Musyawarah Rencana Pembangunan (Musrenbang) Kecamatan, dan kebijakan Dinas Pekerjaan Umum dan Penataan Ruang Kabupaten Purwakarta yang bersumber dari anggaran APBD, APBDProv, APBN maupun sumber lain-nya.

Dengan adanya Rencana Kerja Perubahan Dinas Pekerjaan Umum dan Penataan Ruang Kabupaten Cianjur, maka penetapan prioritas pembangunan yang merupakan upaya penjabaran dari rencana strategis diharapkan akan lebih terkoordinasi, terintegrasi dan sinergis serta berkelanjutan.

Dengan adanya Rencana Kerja (Renja) Perubahan Dinas Pekerjaan Umum dan Tata Ruang Kabupaten Purwakarta Tahun 2023 yang berisi prioritas program dan kegiatan sebagai penjabaran dari Rencana Strategis (Renstra) Tahun 2018 – 2023.

Rencana Kerja (Renja) Perubahan yang telah ditetapkan perlu disosialisasikan agar semua pihak mempunyai persepsi tentang rencana kerja Tahun 2023 sehingga pelaksanaan kegiatan dapat lebih terkoordinasi, terakomodasi, terintegrasi dan sinergis dalam mencapai sasaran dan tujuan yang lebih ditetapkan. Selanjutnya Rencana Kerja Dinas Pekerjaan Umum dan Tata Ruang Kabupaten Purwakarta ini dapat dijadikan sebagai bahan dalam penyusunan Kebijakan Umum Anggaran (KUA) serta prioritas dan plafon anggaran sementara (PPAS) dan APBD.

Demikian Rencana Kerja (Renja) Perubahan Dinas Pekerjaan Umum dan Tata Ruang Kabupaten Purwakarta Tahun 2023 disusun untuk memberi gambaran tentang rencana kegiatan yang akan dilaksanakan pada tahun 2023. Semoga Renja yang telah disusun dapat dijadikan pedoman dalam pelaksanaan pembangunan infrastruktur di Kabupaten Purwakarta khususnya di bidang Kebinamargaan dan Pengairan.

Purwakarta, 27 Oktober 2023

KEPALA DINAS  
PEKERJAAN UMUM DAN TATA RUANG  
KABUPATEN PURWAKARTA



RYAN OKTAVIA, ST, MT  
NIP. 19731017 199901 1 001